This is a digital copy of a book that was preserved for generations on library shelves before it was carefully scanned by Google as part of a project to make the world's books discoverable online.

It has survived long enough for the copyright to expire and the book to enter the public domain. A public domain book is one that was never subject to copyright or whose legal copyright term has expired. Whether a book is in the public domain may vary country to country. Public domain books are our gateways to the past, representing a wealth of history, culture and knowledge that's often difficult to discover.

Marks, notations and other marginalia present in the original volume will appear in this file - a reminder of this book's long journey from the publisher to a library and finally to you.

Usage guidelines

Google is proud to partner with libraries to digitize public domain materials and make them widely accessible. Public domain books belong to the public and we are merely their custodians. Nevertheless, this work is expensive, so in order to keep providing this resource, we have taken steps to prevent abuse by commercial parties, including placing technical restrictions on automated querying.

We also ask that you:

+ *Make non-commercial use of the files* We designed Google Book Search for use by individuals, and we request that you use these files for personal, non-commercial purposes.

+ *Refrain from automated querying* Do not send automated queries of any sort to Google's system: If you are conducting research on machine translation, optical character recognition or other areas where access to a large amount of text is helpful, please contact us. We encourage the use of public domain materials for these purposes and may be able to help.

+ *Maintain attribution* The Google "watermark" you see on each file is essential for informing people about this project and helping them find additional materials through Google Book Search. Please do not remove it.

+ *Keep it legal* Whatever your use, remember that you are responsible for ensuring that what you are doing is legal. Do not assume that just because we believe a book is in the public domain for users in the United States, that the work is also in the public domain for users in other countries. Whether a book is still in copyright varies from country to country, and we can't offer guidance on whether any specific use of any specific book is allowed. Please do not assume that a book's appearance in Google Book Search means it can be used in any manner anywhere in the world. Copyright infringement liability can be quite severe.

About Google Book Search

Google's mission is to organize the world's information and to make it universally accessible and useful. Google Book Search helps readers discover the world's books while helping authors and publishers reach new audiences. You can search through the full text of this book on the web at `http://books.google.com/`

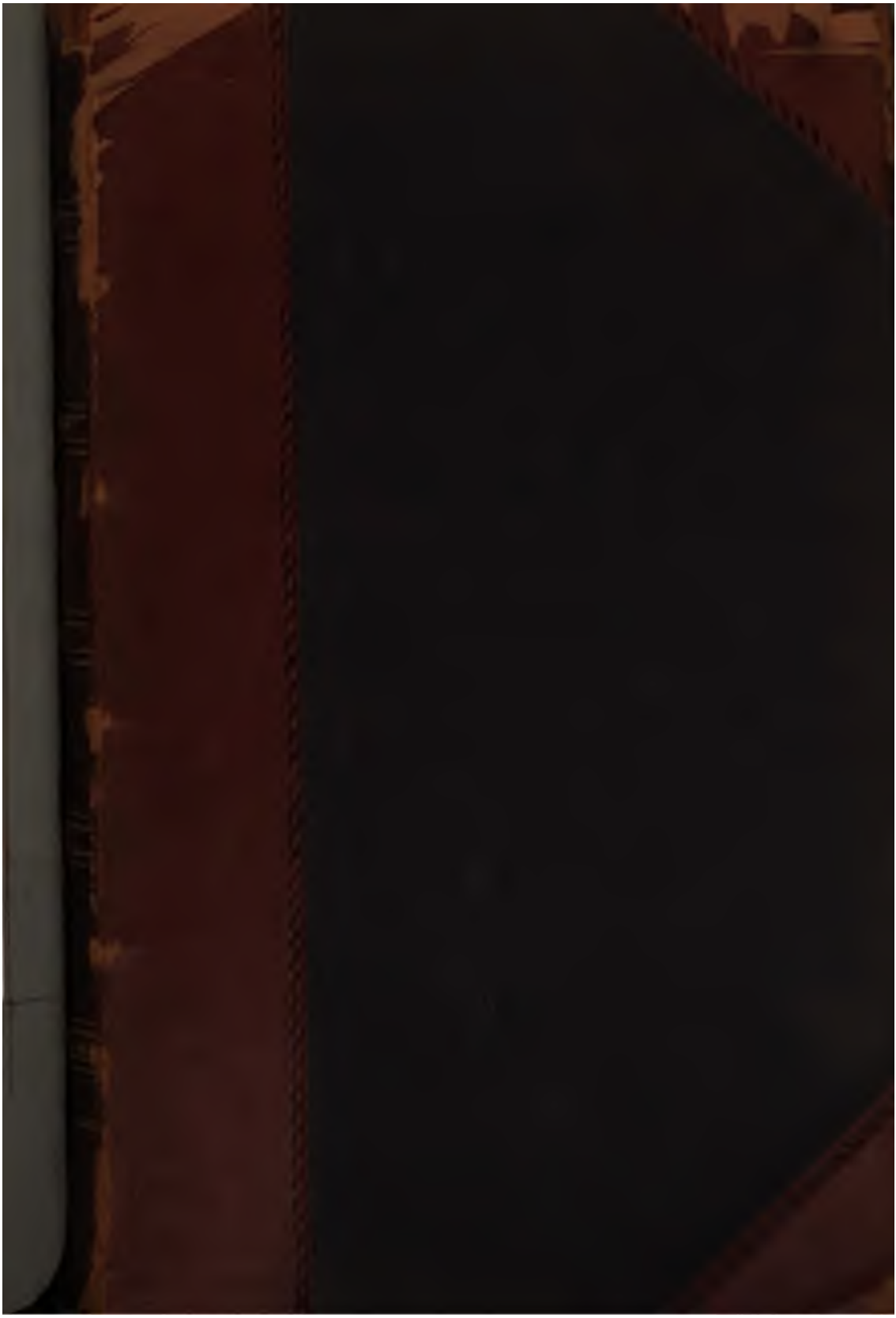

600031684S

Urkundenbuch

der Stadt Freiburg

im Breisgau.

Herausgegeben

von

Dr. Heinrich Schreiber

Professor an der Albert-Ludwigs-Hochschule zu Freiburg.

II. Band. I. Abtheilung.

Mit drei lithographirten Tafeln, welche Schriftproben, Münzen und Siegel enthalten.

Freiburg im Breisgau.
In der Herder'schen Kunst- und Buchhandlung.

1828.

Inhalt

der I. Abtheilung des II. Bandes vom Urkundenbuche der Stadt Freiburg.

Nro.		Seite
CCLXXXVII.	Neuer Freiheitsbrief von Kaiſer Karl .	1
CCLXXXVIII.	Bündniß des Adels zu Freiburg . .	4
CCLXXXIX.	Quittung für den berichtigten Kaufſchilling der Herrſchaft und Burg Badenweiler .	10
CCXC.	Wochen- und Pfundzoll	11
CCXCI.	Unterſtützung in Geld, welche die Stadt von ihrer neuen Herrſchaft erhalten	14
CCXCII.	Löſegeld des Konrad von Rechenberg aus der Gefangenſchaft	16
CCXCIII und CCXCIV.	Urfehden in Bezug auf die Zerſtörung des Schloſſes Birchiberg . . .	16
CCXCV.	Freiheitsbrief von Kaiſer Wenzeslaus . .	22
CCXCVI.	Uracher Straße	25
CCXCVII und CCXCVIII.	Kaufbriefe des Dorfes Betzenhauſen	27
CCXCIX und CCC.	Mißglückte Gefangennehmung des Grafen von Fürſtenberg durch den Grafen von Tübingen	29
CCCI.	Straße durch das Valkenſteiner Thal . . .	31
CCCII.	Der Herzog fordert die Stadt auf, bei Baſel zu ihm zu ſtoßen	34
CCCIII.	Schultheiſſenamt	35

*

Nro.		Seite
CCCIV.	Neue Satzungen der Gesellschaft zum Gauch	36
CCCV.	Zwei aus dem Rathe zu Freiburg sollen bei einer Tagsatzung zu Basel erscheinen . . .	40
CCCVI.	Ländertheilung zwischen den Herzogen Albert und Leopold	41
CCCVII.	Die Stadt huldigt dem Herzog Leopold . .	42
CCCVIII — CCCXX.	Briefe der Herzoge und Landvögte an die Stadt Freiburg, den Schweizerkrieg betreffend	43
CCCXXI.	Waffenruhe zwischen der Stadt Neuburg und der Herrschaft von Badenweiler . . .	50
CCCXXII.	Ausgleichung des Herrn Georg zu Geroltseck mit der Stadt	51
CCCXXIII.	Polizeiordnungen	52
CCCXXIV.	Breisach an Freiburg wegen Beschirmung des Landes	53
CCCXXV.	Zuschrift von Bischof Heinrich zu Konstanz	54
CCCXXVI und CCCXXVII.	Die Stadt huldigt dem Herzog Albert. Bestätigung ihrer Freiheiten und Rechte	56
CCCXXVIII.	Schultheissenamt	58
CCCXXIX — CCCXXXVIII.	Zerstörung der Burg Falkenstein	59
CCCXXXIX.	Besoldungen der städtischen Aemter . .	83
CCCXL.	Antwort der Stadt Köln auf einige Anfragen	87
CCCXLI und CCCXLII.	Neue Einrichtungen in der städtischen Verfassung.	88
CCCXLIII.	Abzugsgebühr und Bürgereid	93
CCCXLIV.	Rathstage	94
CCCXLV.	Die Juden zu Freiburg	95
CCCXLVI.	Herzog Leopold bittet die Stadt um freies Geleit für den Grafen von Freiburg . . .	96

Nro.		Seite
CCCXLVII.	Dingrodel von Kirchzarten	97
CCCXLVIII — CCCLIII.	Rathsbeſchlüſſe . . .	105
CCCLIV — CCCLVI.	Bericht der Stadt Kolmar über die Auſſagen gefangener Juden . .	108
CCCLVII.	Dingrodel von Zarten	111
CCCLVIII.	Rathsbeſchluß über Reinhaltung der Straſſen	126
CCCLIX.	Annahme eines Werkmeiſters	126
CCCLX und CCCLXI.	Münzbriefe	127
CCCLXII.	Lehenbrief über Altadelhauſen	135
CCCLXIII und CCCLXIV.	Verzeichniſſe der Rechtloſen	135
CCCLXV — CCCLXXIII.	Die Juden haben für immer Freiburg zu verlaſſen	167
CCCLXXIV.	Werkmeiſter	175
CCCLXXV und CCCLXXVI.	Rathsbeſchlüſſe . .	176
CCCLXXVII.	Freiheitsbrief von Kaiſer Rupert . .	178
CCCLXXVIII — CCCLXXX.	Freiburg als Oberhof	182
CCCLXXXI.	Nachtrag zum letzten Kriege mit Grafen Egon von Freiburg	184
CCCLXXXII. — CCCCX.	Schreiben an die Stadt Freiburg in Kriegsangelegenheiten	188
CCCCXI — CCCCXV.	Schreiben an die Stadt Freiburg in kirchlichen Angelegenheiten	205
CCCCXVI.	Schultheiſſenamt	210
CCCCXVII.	Einige Rathsglieder werden zum Herzog Leopold nach Schafſhauſen berufen	210
CCCCXVIII.	Beſitznahme des Brächthals durch die Grafen von Fürſtenberg	211
CCCCXIX.	Stadtbewachung	212
CCCCXX.	Villingen an Freiburg wegen einer Verſammlung von Kriegsvolk.	213
CCCCXXI.	Büchſenmeiſter	214
CCCCXXII und CCCCXXIII.	Freiburg ſoll gegen die Appenzeller ſeine Landwehr ſtellen . . .	215

Nro. Seite

CCCCXXIV. Auflauf der Handwerksgesellen zwischen Hagenau und Rheinfelden 216

CCCCXXV — CCCCXXXVII. Kriege mit den Markgrafen zu Baden und zu Hochberg 217

CCCCXXXVIII. Dankſagung des Grafen Heinrich von Fürſtenberg 226

CCCCXXXIX — CCCCXLV. Schultheiſſenamt . . 227

CCCCXLVI. Rathsbeſchluß gegen Rudolph von Kirchheim 234

CCCCXLVII. Geſellſchaft zum Gauch 235

CCCCXLVIII — CCCCLVIII. Schreiben an Freiburg in Kriegsangelegenheiten 238

CCCCLIX. Neue Beſtätigung der Freiheiten und Rechte 245

CCCCLX. Die Herrſchaft verpfändet der Stadt das Dorf Adelhauſen und was zum Kirchſpiel St. Einbetten gehört 245

CCCCLXI. Friede zwiſchen Oeſterreich und der Stadt Baſel 248

CCCCLXII. Freiheitsbrief von Kaiſer Siegmund . . 248

CCCCLXIII. Beſetzung des Gerichts 250

CCCCLXIV und CCCCLXV. Waffenruhe zwiſchen Oeſterreich und denen von Stauffenberg und Lützelſtein 251

CCCCLXVI. Verordnung in Betreff der Klöſter . . 252

CCCCLXVII — CCCCLXXVIII. Kriegsangelegenheiten 253

CCCCLXXIX — CCCCLXXXIII. Freiburg geht an das Reich über 259

CCCCLXXXIV. Flucht des Pabſtes Johann XXIII. 264

CCCCLXXXV. Auf den Kopf des Konrad Bernlapp wird ein Preis geſetzt 264

Nro. Seite

CCCCLXXXVI. Gaſtwirthe können nicht in den Rath oder in das Gericht gewählt werden 265
CCCCLXXXVII. Eiſengießerei zu Freiburg . . . 265
CCCCLXXXVIII. Betragen vor dem Rathe . . . 266
CCCCLXXXIX. Tagſatzung zu Breiſach für die Stadt Rothweil 266
CCCCXC. Unſicherheit durch herumziehendes Kriegsvolk 267
CCCCXCI. Baſel an Freiburg, wegen Büchſenzeug . 268
CCCCXCII und CCCCXCIII. Zwei Schreiben des Herzogs Reinolt von Urſelingen 269
CCCCXCIV. Gefangenſchaft des Grafen Hanns von Lupfen 271
CCCCXCV. Tagſatzung zu Baſel 271
CCCCXCVI — DV. Freiburg in ſeinen Verhältniſſen zu Oeſterreich und zum deutſchen Reiche . . 272
DVI. Graf Hanns von Fryburg ſoll geſchirmt werden 281
DVII. Fruchtkauf für den kaiſerlichen Hof zu Konſtanz 282
DVIII und DIX. Lehen und Pfandſchaften von Oeſterreich 282
DX — DXX. Verhandlungen in Angelegenheiten der Herrſchaft 284
DXXI. Erzherzog Ernſt verwahrt ſich gegen die Uebereinkunft ſeines Bruders mit dem Kaiſer . . 290
DXXII. Markgraf Bernhard verlangt eine mündliche Botſchaft an den Kaiſer 292
DXXIII. Die Stadt Kenzingen giebt von einer Verſammlung von Kriegsvolk Nachricht . . . 293
DXXIV. Herzog Friedrich ermahnt die Stadt, bei Oeſterreich zu bleiben 293
DXXV. Der Rath allein beſtraft die Bürger . . . 294
DXXVI. Entſcheidung und Sühne zwiſchen der Stadt Freiburg und Konrad Bernlapp von Zähringen 295
DXXVII — DXXIX. Zwietracht zwiſchen der Stadt Strasburg und ihrer Ritterſchaft 298

Nro. S
DXXX. Der Kaiſer dringt auf ſchleunige Huldigung 3
DXXXI. Herzog Albrecht verlangt, daß ſich Freiburg wieder an Oeſterreich halte 3
DXXXII und DXXXIII. Zwei Schreiben, die öſterreichiſchen Lehen betreffend 3
DXXXIV. Aufzeichnung der Waffen und des Hausgeräthes auf der Burg Badenweiler 3
DXXXV. Huſſitenkrieg 3

Ueberſicht

der Abbildungen, welche in den beigegebenen Tafeln enthalten ſind.

I. Schriftproben.

Tafel V. — Seite des Textes

11) Urkunde vom Jahre 1386 48

12) „ „ „ 1391 87

II. Sieget.

Tafel VII.

1) Siegel v. J. 1381. Umſchrift: S. EGENONIS . COMITIS . DE . FRIBURGO.

2) v. J. 1389. Umſchrift: †. S. SCVLTECIE . FRIBVRGENSIS.

3) v. J. 1300. Umſchrift: †. S. DIETRICI . MILITIS . DE . TVISELINGEN.

4) v. J. 1314. Umſchrift: †. S. EGLOLFI . MILITIS . DICTI CVTLINI.

5) v. J. 1326. Umſchrift: †. S. ALBERTI . SPORLINVS (sic.).

6) v. J. 1326. Umſchrift: †. S. CVNRADI . DICTI . COLMAN.

7) v. J. 1314. Umſchrift: †. S. IOH(ANN)IS . BŒHARDIS . MILITIS . DE . NVWE(N)B(V)RG.

8) v. J. 1340. Umſchrift: †. S. NICOLAI . D(I)C(T)I . KICHAND. SAC(ER)DOT(IS).

9) v. J. 1307. Umſchrift: †. S. IOHANNIS . DE . ALMESHOVEN.

10) v. J. 1333. Umſchrift: †. S. BVRKARDI . D(I)C(T)I . MEINWARDI.

11) v. J. 1281. Umſchrift: †. S. I(OHANNIS) . SPENLI . SCVLT(ETI) . DE . BRISACHO.

12) v. J. 1370. Umſchrift: S. RVODOLFI . D(I)C(T)I . STATZ . MILITIS.

13) v. J. 1307. Umſchrift: †. S. ARNOLDI . DICTI . BARRER.
14) v. J. 1343. Umſchrift: †. S. IOHANNIS . DE . HOHENTANNE.
15) v. J. 1343. Umſchrift: †. S. DIETHELMI . DE . WISVNBVRG.
16) v. J. 1343. Umſchrift: †. S. CV̊NRADI . DE . KRENKINGEN.
17) v. J. 1307. Umſchrift: †. S. IOHA(NN)IS . DE . STAHELEGGE.
18) v. J. 1324. Umſchrift: †. S. HEINRICI . VORGASSVN.
19) v. J. 1314. Umſchrift: †. S. HEINRICI . VILLICI . DE . WILER.
20) v. J. 1370. Umſchrift: †. S. HEINRICI . DE . KILCHEI(N).
21) v. J. 1324. Umſchrift: †. V̊LRICI . MILIT(IS) . DE . EPTINGEN.
22) v. J. 1335. Umſchrift: S. FRIDERICI . D(I)C(T)I . ZV̊NDE.
23) v. J. 1373. Umſchrift: †. S. CV̊NRADI . D(E) . WIDERGRIN.
24) v. J. 1338. Umſchrift: †. S. IOHANNIS . D(I)C(T)I . EIGEL.
25) v. J. 1368. Umſchrift: †. S. BVRKARDI . D(I)C(T)I . NAGEL.
26) v. J. 1314. Umſchrift: †. S. DIETRICI . DE . ROZE(N)HVSE(N).
27) v. J. 1350. Umſchrift: †. S. IOHANNIS . D(OMI)NI . D(E) . GLIERS . MIL(ITIS).
28) v. J. 1324. Umſchrift: †. S. IOHAN(N)IS . VORGASSEN.
29) v. J. 1358. Umſchrift: †. S. IOHANNIS . D(E) . BRANDEG.
30) v. J. 1358. Umſchrift: †. S. NICOLAI . D(E) . DOMO.
31) v. J. 1370. Umſchrift: †. S. IOHANNIS . DICTI . ESEL.
32) v. J. 1365. Umſchrift: †. S. PETRI . DE . BIDRICH.
33) v. J. 1370. Umſchrift: †. S. HVGONIS . D(I)C(T)I . TROESCH. MILITIS.
34) v. J. 1370. Umſchrift: †. S. CV̊NRADI . D(I)C(T)I . GEBEN.
35) v. J. 1367. Umſchrift: †. S. MERK . DE . SCHELLENBERG.
36) v. J. 1314. Umſchrift: †. S. FRIDERICI . DE . HORNBERG.
37) v. J. 1361. Umſchrift: †. S. IOH(ANN)IS . DE . SNEIT.
38) v. J. 1367. Umſchrift: †. S. HEINTZ . DE . RANTZ.

III. Münzen.

Tafel VIII.

1) v. J. 1533. Vorderſeite: †. MONETA . NO(VA) . FRIBVR_G(ENSIS) . BRISGAVD(LÆ). Rückſeite: †. DOMINE . CONSERVA . NOS . IN . PACE.
2) v. J. 1565. Vorderſeite: †. MO(NETA) . NOVA . FRIBVRG(ENSIS) . IN . BRISGAV(DIA). Rückſeite: AVE . MARIA . GRACIA . PLE(NA).

3) Ohne Jahrzahl. Vorderſeite: †. MO(NETA). FRIBVRG(ENSIS). BRISGAV(DIÆ). Rückſeite: GLORIA . IN . EXCEL(SIS) . D(EO).

4) v. J. 1620. Vorderſeite: †. MO(NETA). NO(VA). CIVITA-(TIS) . FRIBVRGEN(SIS). Rückſeite: †. AVE . MARIA . GRATIA . PLENA.

5) v. J. 1620. Vorderſeite: †. MO(NETA) . NO(VA) . CIVI-TATIS) . FRIBVRGEN(SIS).

6) v. J. 1716. Vorderſeite: MONETA . FRIBVRGENSIS . BRIS-GOLÆ. Rückſeite: DOMINE . CONSERVA . NOS . IN PACE.

7) v. J. 1735. Vorderſeite: MONETA . NO(VA) . FRIBVRGEN-S(IS) . BRIS(GOLÆ). Rückſeite: GLORIA . IN . EXCELSIS . DEO.

8) v. J. 1503. Vorderſeite: †. GROSSVS . FRIBVRG(ENSIS) . IN . BRIS(GAVDIA). Rückſeite: AVE . MARIA . GRACIA . P(LENA).

9) v. J. 1544. Vorderſeite: †. MONETA . NO(VA) . FRIBVR-G(ENSIS) . IN . BRISGAV(DIA). Rückſeite: †. DOMINE . CONSERVA . NOS . IN . PACE.

10) v. J. 1565. Vorderſeite: †. MONETA . NO(VA) . CIVITA-TIS . FRIBVRGENSIS . BRIS(GAVDIÆ). Rückſeite: †. FER-D(INANDVS) . D(EI) . G(RATIA) . RO(MANORVM) . IM-P(ERATOR) . S(EMPER) . AVG(VSTVS) . GER(MANIÆ) . HVNG(ARIÆ) . BOH(EMIÆ) . REX.

11) v. J. 1573. Vorderſeite: †. MON(ETA) . NO(VA) . CIVITA-TIS . FRIBVRGENS(IS) . BRISGAV(DIÆ). Rückſeite: FER-DINANDVS . D(EI) . G(RATIA) . ARCHIDVX . AVSTR(IÆ.)

12) v. J. 1620. Vorderſeite: †. MON(ETA) . NOVA . CIVIT(A-TIS) . FRIBVRGEN(SIS) . BRIS(GAVDIÆ). Rückſeite: †. DOMINE . CONSERVA . NOS . IN . PACE.

13) v. J. 1620. Vorderſeite: †. MONETA . NOVA . CIVITA(TIS). FRIBVRGEN(SIS) . BRISGAVIÆ. Rückſeite: †. DOMINE . CONSERVA . NOS . IN . PACE.

14) v. J. 1627. Vorderſeite: MON(ETA) . NOVA . CIVIT(ATIS) . FRIBVRGEN(SIS) . BRIS(GAVIÆ). Rückſeite: DOMINE . CONSERVA . NOS . IN . PACE.

15) Ohne Jahrzahl. Vorderſeite: MONETA . NOVA . FRIBVR-GENSIS . BRISGOLÆ. Rückſeite: DOMINE . CONSERVA . NOS . IN . PACE.

16) Ohne Jahrzahl. Vorderſeite: MON(ETA) . NOVA . FRIBVR-G(ENSIS) . BRISGOIÆ. Rückſeite: DA . PACEM . DO-MINE . IN . DIEBVS . NOSTRIS.

17) v. J. 1733. Vorderſeite: MONETA . NOVA . FRIBVRGENSIS . BRISGOLÆ. Rückſeite: DOMINE . CONSERVA . NOS . IN . PACE.

18) v. J. 1711. Vorderſeite: DA PACEM DOMINE IN DIEBVS NOSTRIS. DIE STAT VND VESTVNG FRIBVRG IN BRISGOV. Rückſeite: SVB VMBRA ALARVM TVARVM.

19) v. J. 1735. Vorderſeite: LaMbeRtI . aLeXanDRIqVe . aVXILIo . rLoReIt. FRIBVRGVM . BRISGOIÆ. Rückſeite: S. LAMBERTVS . S. ALEXANDER . PROTECTORES . CIVIT-(ATIS) FRIBVRG(ENSIS) BRISG(OLÆ).

20) v. J. 1739. Vorderſeite und Rückſeite enthalten dieſelbe Umſchrift wie Nro. 19.

21) Ohne Jahrzahl. Vorderſeite: CIVITAS . AC . MVNIMENTVM . FRIBVRGEN(SE) . BRISGOICVM. Rückſeite: SVB VMBRA ALARVM TVARVM.

CCLXXXVII.

Neuer Freiheitsbrief von Kaiser Karl.

(1. August 1370.)

Wir Karl von gots gnaden, römiſcher keiſer, zu allen zeiten merer des reichs vnd kunig zu Beheim, bekennen vnd tun kunt offenlich mit diſem briefe, allen den die yn ſehen oder hören leſen. Wan vormals der ſchultheizze, der burgemeiſter, der rat vnd die burger gemeinlich der ſtat zu Friburg in Briſgau, von dem edlen Grafen Egen, der zu dem male ir erblicher naturlicher herre waz, ſich ledig vnd los gekauffet haben, vnd darnach von den hochgebornen Albrechten vnd Leupolden, Hertzogen zu Öſterrich, zu Steyr vnd zu Kernden, vnſern lieben ſuonen vnd fürſten, merkliches gelt genomen haben, ane des stewre ſie ſoliche ir ledigunge mit nichten volbringen mochten, des haben ſie angeſehen ſoliche gnedige zuflüchte hilfe, der egenanten vnſerer lieben ſuone, vnd ouch haben ſie gemerket, das ſie nieman als wol befriden, beſchirmen vnd ſichern mag, als die egenanten vnſer lieben ſuone durch gelegenheit irer fürſtentuome, herrſcheffte vnd lande, und haben des die egenanten Hertzogen zu Öſterrich, zu rechten, erblichen, ordentlichen vnd naturlichen herrn empfangen, und haben yn gehuldet, gelobt vnd geſworen, als iren rechten herren, als wir deſſelben mit offenbarer kuntſchaft wol vnd gnuglich vnderweiſet ſein. Dauon durch bette willen, der egenanten vnſer lieben ſuone irer herren, ſo haben wir mit wolbedachtem mute, mit rate der fürſten, grafen vnd anderer unſerer vnd des heiligen reichs vndertanen, mit keiſerlicher richtevolkomenheit, vnd mit rechter wizzen, dem ſchultheizzen,

dem burgermeiſter, dem rate vnd den burgern gemeinlich der egenanten ſtat zu Friburg, iren erben vnd nachkomen, ewiclich ſoliche recht, freyheit vnd gnade gegeben, vnd geben ouch wizzenlich mit diſem briefe, daz ſie vmb dheinerleye geltſchulde, in welcher mazze vnd weiſe die vntz her vfgelouffen vnd darkomen ſei, oder hienach vflouffen vnd darkomen möchte, mit briefen oder ane briefe, die vnſere vorgenanten lieben ſuone vnd fürſten, die Hertzogen von Oſterrich, ir eltern vnd voruardern, oder dheiner ir erben oder nachkomen, yemanne nv ſchuldig ſind oder hienach ſchuldig werdent, dheinen leuten in welhem weſen vnd wie die genant ſind vnd werdent, oder vmbe dheinerhande ſachen niht pfant ſein, noch an iren leiben oder gütern gepfendet, aufgehaben, verboten, noch geheftet oder in dheinen andern weg angriffen oder bekumbert werden ſullen, für die egenanten vnſere lieben fürſten vnd ſuone, die Hertzogen von Oſterrich, ire eltern vnd voruardern, noch für dheine ire erben oder nachkomen. Vnd ob dheine derſelben vnſerer ſuone vnd fürſten vordern, von irem vatter, oder von irer muter oder von dheinen andern iren freunden, mannen oder dienern deherſchaft an ſie komen iſt, oder ſie ſelber yemanne von dheinerleye ſchulden oder ſachen wegen, pfandunge vormals erlaubet hetten, vnd ouch ob ſie ſelber oder dheine ir erben oder nachkomen ſoliche pfandung hienach in dheinen kunftigen zeiten, vber kurtz oder vber lang vf iren landen, leuten vnd gutern, yemanne in welhem weſen oder wie der genant were, mit iren briefen oder mit worten, heimlich oder offenlich erlaubt hetten, oder hienach erlaubende wurden, vnd o ouch die egenanten von Friburg, in denſelben briefen mi namen begriffen weren, vnder dieſelben verhenknuſſe vn daſſelbe erlauben ſullen die vorgenanten von Friburg, ir nachkomen vnd erben, wie ſie doch der egenanten vnſer ſuon vnd fürſten von Oſterriche vndertennige leute ſein, nich vallen, vnd ſie daz in keinen weg antreffen noch berüren. We ſie aber daruber mit freuelicher getürſtikeit wider vns, vn daz heilige reiche, vnd wider diſe vorgeſchriben freiheit, rec

nd gnade, die wir in gegeben haben, anuallen oder vahen, heften oder verbieten, angreiffen vnd beſchedigen wölte, oder ſie in dheinen weg irren oder bekumbern, der ſol darumbe zehant, nach der getat veruallen ſein ſwerlich in vnſer vnd aller vnſerer nachkomen römiſcher kunige vnd keiſere, vnd in des heiligen römiſchen reichs vngenade, pan vnd acht, mit leibe vnd mit gute, die er niht erledigen, nach dauon komen ſol noch mag, dann mit zwiualtiger ablegunge guotes vnd habe, des den er beſchediget hette, vnd darzu mit hundert pfunden lauters vnd geweges goldes, des der halbe teil in vnſer, vnd vnſer nachkomen, römiſcher keiſer oder kunigen kamer, und der ander halbe teil, der egenanten gemeine der ſtat zu Friburg geuallen ſol, vnd mügen ouch die burger daſelbs ewiclich, den oder die, von den ſie ſolichen ſchaden als vorgeſchriben ſtet empfiengen, darumb angreiffen mit gerichte, oder an gerichte, an iren leiben vnd guotern, wa vnd wie ſie mügent mit helffe der vorgenanten irer Herren von Öſterrich, oder an ſie mit ir ſelbs macht, vnd ouch mit helfe vnd gunſte aller anderer leute, die ſie darzu gewinnen vnd bringen mügen, vnd ſullen darumbe ſie vnd ir helfer, in des egenanten heiligen reichs, vnſer vnd vnſerer nachkomen, zorn vnd vngnade niht vallen in dheinen weg. Ob ouch yeman ſo freuel vnd ſo ſtark were, oder wurde, der ſi an den vorgenanten iren freiheiten vnd rechten, die wir mit römiſcher keiſerlicher mechtevolkomenheit in gegeben haben, irren oder beſweren wolte, wider den oder die ſullen vnd wellen wir, vnd vnſer nachkomen yn beholfen ſein, mit gerihte vnd dem rechten, vnd geben yn ouch daruber von vnſern vnd des egenanten heiligen reichs wegen, ze helffern vnd ſtürmern, vnſer vnd des egenanten heiligen reichs fürſten vnd herren, geiſtlich vnd weltliche, lantuogte vnd ſtette, in Swaben vnd in Elſazzen, den allen gemeinlich vnd ir ieclichem beſunder, vnd allen andern vnſern vnd des heiligen reichs undertanen, wir für vns vnd alle vnſer nachkomen, ewiklich gebieten by vnſern vnd des heiligen reichs hulden veſticlich, das ſie die vorgenanten von Friburg, bei den egenanten

iren freiheiten vnd rechten, halden vnd ſchirmen volleclich vnd gentzlich als vorgeſchriben iſt, ane alle irrunge vnd widerrede vngeuerlich. Daruber gebieten wir ouch allen vnſern vnd vnſerer nachkomen hofrichter, vnd ſunderlich allen vnſern vnd des egenanten heiligen reichs, vnd andern deſſelben reichs geiſtlich vnd weltlich, fürſten vnd herren, lantrichtern vnd hofrichtern, doch mit namen vnſerem lantrichter vnd hofrichter, auf vnſerm vnd des reichs lantgerichte, vnd auf der dinkſtat ze Rotweil in Swaben, daz ſie alle gemeinlich, vnd ir ieklicher ſunderlich wenne ſie darumbe angeruffet werden, richten als recht iſt vnuerzogenlich, den egenanten von Friburg, nach irer clag vnd nach ſag ditz gegenwürtigen briefes vber alle leute, in welhem weſen vnd wie die genant ſein, die ſie denne an den vorgeſchriben iren freiheiten vnd rechten, in dheinen weg geirret, oder bekumbert hetten grozz oder kleine. Mit vrkunde ditz briefs verſigelt mit vnſerm keiſerlichen maieſtat inſigel, der geben iſt zu Prag, nach Criſtes geburt dreuzehenhundert iar, vnd darnach in dem ſibentzigiſtem iare, an ſant Peterstag den man nennet ad vincula, vnſer reich des römiſchen in dem funf vnd tzweintzigiſtem, des beheimiſchen in dem vier vnd tzweintzigiſtem, vnd des keiſertums in dem ſechtzenden iare.

Ad relationem Domini Cancellarii Olomucensis Episcopi. Petrus Prepositus Olomucensis.

Nach dem Originale, deſſen Siegel unverſehrt iſt.

CCLXXXVIII.

Bündniß des Adels zu Freiburg.

(23. Auguſt 1370.)

Wir Heſſe Snewli im Hof, Cuonrat Snewli ſchultheiſſ ze Friburg, Dietherich Snewli im Hof, Heinrich Turner burgermeiſter ze Friburg,

Heinrich von Muntzingen, Johans Ruof von Biſwilr, Cuonrat Snewli Bernlape, Diethrich Snewli Bernlape, Peterman Snewli, Snewli im Hof, Johans Meinwart, Cuonrat Meinwart, Paulus Kotz, Otman Snewli, Hug Trösche, Ruodolf Statze rittere, Johans Meigernieſſe, Wilhelm Hefenler, Cuonrat von Kippenheim, Heſſe Snewli im Hofe, Heinrich Brehter, Andres Kotz, Henni Atſcher, Heinrich Blageben, Henni Snewlikung, Humel von Keppenbach, Werli von Vra, Henni Meigernieſſe der iunger, Heinrich Meigernieſſe, Henni Lupe, Frantz Lupe, Ruodolf Snewli Bernlape der iunge, Gregorie Tegenli, Henni Tegenli Jöſelins ſun, Cuone von Wiggerſhein, Hanman Steinmeyer, Heinrich Ruober, Cuonrat Geben, Cuonrat Statze, Claus Statz, Burkli Statz, Heinrich von Kilchein der iunge, Thoman von Kilchein, Henni von Kilchein, Burkart von Kilchein, Peter von Fürſtenberg, Hanman Turner der iunge, Heinrich Lermündeli, Herman Lermündeli, Henni Lermündeli, Henni Sigſtein der iunger, Frantz Sigſtein, Rüdi von Tanheim, Rüdi Soler, Cuonrat von Hagenow, Burkart von Hagenow, Cuonrat von Richein, Paulus von Richein, Henni Beler, Henni Sigelman, Killi Sigelman vnd Anthonie Baldinger, tünt kunt allen den, die diſen brief ſehent oder hörent leſen vnd veriehen öffenlichen an diſem briefe. Das wir mit bedachtem muote willen, durch wirdi, ere vnd nutze der durluhtigen, hochgebornen fürſten, vnſer gnedigen herren herren Albrecht vnd herren Lüpoltes gebrüdere, von gottes gnaden hertzogen ze Oeſterrich, ze Styr, ze Kernden vnd ze Crain, grafen ze Tierol ꝛc., vnd ouch durch ſchirme, nutz vnd fromen vnſer ſelbes vnd ouch vnſerer gütere, einer guoten gemeinen fründtſchaft vnd geſelleſchaft mitenander überein komen ſint, vnd hant vns zuo enander verbunden mit den

eiden, so wir darumb hant geſworn, mit vferhebten henden gelert gegen den heiligen, mit den ſtucken vnd in die wiſe, als hie nach an diſem brief geſchriben ſtant. Das iſt alſo, das wir alle enander früntlichen vnd getrüwelichen geraten vnd beholffen ſöllen ſin, was vns alle oder deheinen vnder vns ſunderbar angat oder angande wirt, hinnant vntz zuo ſant Johans tag des touffers ze ſüngihten, ſo nu nehſt kunt, vnd von dannen über ein gantz jar daz nehſte. Vnd hant ouch herüber erwelt vnd gebetten fünf houptman, vnd ſint das her Heſſe Snewli im Hofe, her Cuonrat Snewli der ſchultheitz, her Cuonrat Meinwart rittere, Johans Meigernieß der elter vnd Heinrich von Kilchein der iunger vorgenant. Alſo were, daz deheim vnder vns üt beſchehe an libe oder an guot von yeman der zuo diſer vnſer geſelleſchaft nit gehorte, vnd das er daz für die obgenanten fünf hovptlüte brechte, vnd inen daz klagte, was denne dieſelben fünfe oder der merre teil vnder inen erkantent, nach dez klage vnd fürlegunge, dem denne der ſchade oder die ſmacheit widerfaren vnd beſchehen iſt, ob man im darzuo beholffen ſolle ſin, oder wie man im beholffen ſolle ſin, des ſöllen wir alle gemeinlichen gehorſam vnd gefölgig ſin das ze tuonde, vnd im darzuo ze helffende mit libe vnd mit guot ane alle geuerde. Doch ſo mögent dieſelben fünf houptlüte des, ab dem man denne klaget, antwurte vnd widerrede darumb verhören, ob ſü wellent vnd ob es ſi guot dunket. Were ouch, daz ieman vnder vns mit dem andern deheiner hande ſtöſſe oder ſpan gewunne, das von dis bundez vnd von dirre geſelleſchaft wegen dar rürte, es were von gefangenen wegen oder von teilunge, oder von anderer ſache wegen, daz ſol ouch vf den vorgenanten fünf houptlüten ſtan, daz die das vſtragen ſöllent, vnd was ouch denne dieſelben fünfe, oder der merre teil vnder inen darumb erkennent, vnd wie ſü es vſtragent, da mitte ſol ouch die bede teil begnügen. Die vorgenanten fünf houptman ſöllent ouch des gewalt han, vnd ſol zuo inen ſtan, were, ob wir oder ein teil vnder vns, die denne von dirre geſelleſchaft wegen

vf dem velde werent, ieman viengent, oder üt ab brechent, es weren hengeſt oder harnaſch, oder üt anders, oder were, daz ieman vnder vns gefangen wurde, daz got wende, was dieſelben fünfe danne, oder der merre teil vnder inen erkennent, oder da mit heiſſent tuon, es were einen gefangenen villiht ze haltende, oder ein gefangenen gegen eim andern gefangen ze ſtoſſende vnd lidig ze laſſende, oder tag ze gebende, oder die gewunnen habe ze teilende, daz ſöllent wir alle gehorſam ſin, vnd ſöllent dawider nit reden noch tuon, wan doch nemlichen alſo, das wir deheinen vnder vns der gefangen wurde, mit deheim guot nit gebunden ſöllent ſin ze leſende. Were ouch, daz deheiner vnder vns üt gewunne vf dem velde, ſo man von dirre geſelleſchaft wegen vf dem velde iſt, der ſol es bi dem eide nit abtuon, noch verſwigen, denne das er es flehtiklich vnd vngeuarlich an den teil ſol legen, was an den teil gehöret vnd wo es gewunnen wirt, vnd ſol ouch ſine knehte vnd die mit im vf dem velde ſint, ſolich haben, das ſü deſſelbe ouch tügen. Vnd were, das iemer üt alſo gewunnen wurde, daz ze bütunge vnd ze teilunge keme, da ſol von der bütunge vnſerer geſelleſchaft gemeinlichen an der zal zwene teil werden, vnd das ander den, die das guot gewunnen hant, vnd die den teil billich nemen ſöllent, vnd ſol man ouch dieſelben zwein teil, die der geſelleſchaft gemeinlichen zuogehörent, vnd ouch anders, were ob vns üt anders angefiele, den houptlüten antwurten, oder dem, dem ſü es heiſſent antwurten. Es ſol ouch iederman vnder vns zem minſten einen hengeſt han in ſemlicher maſſe, als ſinen eren wol anſtat, vnd der geſelleſchaft nutz vnd ere iſt, were aber, das ieman vnder vns villiht einen ſemlichen hengeſt hette, da die fünfe houptlüte, oder den merren teil vnder inen duchte, daz er nach ſinen ſtatten vnd nach ſime guot ze kleine oder ze vnmechtig were, wo ſü danne erkennent, das er einen beſſern haben ſolle, dez ſol er gefolgig ſin. Wanne ouch die houptlüte, oder die geſelleſchaft ze rat wirt, das man ein riten tuon ſölle, wer danne ſelber nit riten mag, der ſol aber ſinen hengeſt eim andern vnder

vns lihen, dem man in danne heiſſet lihen ane widerrede, vnd wurde ouch der hengeſt des ritendes gebreſthaft oder verloren, da iſt man in im nit gebunden ze geltende. Wir hant ouch in diſem bunde vnd in dirre geſelleſchaft vorbehebt vnd vſgenomen, die vorgenanten vnſer gnedigen herren die Hertzogen von Oeſterrich, den rat vnd die ſtat ze Friburg vnd derſelben ſtette burgermeiſter, der ietz iſt, oder der in diſem vorbenemten zil da burgermeiſter wirt, das ſü dirre bunde in deheinen weg rüren noch an ſol gan, noch das wir wider ſü hie mitte nit tuon ſöllent, wand das wir inen getrüwelichen halten vnd tuon ſöllent alles, das wir inen glopt vnd geſworn hant vnd gebunden ſint ze tuonde ſlehtiklichen vnd vngeuarlich, als ob diſe geſelleſchaft nit were. Darzuo ſo het ouch ſunderbar ieglicher vnder vns in diſer geſelleſchaft vorbehebt vnd vſgenomen ſine herren von den er lehen het, das er von dirre geſelleſchaft wegen nit gebunden ſol ſin wider ſü ze tuonde, doch ſo ſöllent die andern vnder vns von dirre geſelleſchaft wegen tuon vnd gebunden ſin ze tuonde, daz ſü billich tuon ſöllent. Were ouch, daz ieman andrer zuo vns fürbas in diſe geſelleſchaft wurbe, wa denne die obgenanten funf houptlüte, oder den merren teil vnder inen duncket, das er nütz vnd guot bi vns ſie, den mögent ſü her in nemen, alſo das er ſwere vnd ouch des ſinen beſigelten brief gebe, das er diſe geſelleſchaft mit vns halte vnd tüge nach dis briefes bewiſunge, als ouch wir ſü glopt vnd geſworn hant. Were ouch, daz ſich deheiner vnder vns in ſemlichen vneren villiht hielte vnd trüge, oder daz er als vngehorſam were, das die fünf houptlüte, oder den merren teil vnder in duchte, das er fridlicher vnd nützer were vſſer vnſer geſelleſchaft denne bi vns, den mögent ſü wol von vns ſcheiden vnd vſſer vnſer geſelleſchaft laſſen, vnd wer ouch alſo vſgelazzen vnd von vns geſcheiden wurde, der ſol ouch bi ſinem eide davon ſin ane alle widerrede. Were ouch, daz dehein ſtuck, das an diſen brief verſchriben iſt, alſo ſtünde, vnd were, das die obgenanten fünf houptlüte, oder den merren teil vnder in hie nach duchte oder dunckende wurde,

das es villiht herte oder ze milte were, das söllent sü gewalt han ze besserende, vnd ze sweren oder ze lihterende nach dem, als es sü denne vns vnd der geselleschaft nütz vnd guot dunket vnd sollent wir daz denne also halten vnd stet han. Were ouch, daz sü üt anders gedechten vnd ze rat wurden vmb dehein ander stuk, das sü getrüweten, das vns vnd vnser geselleschaft nütz vnd guot were, das mögent sü ouch wol setzen vnd machen, vnd söllent ouch wir das denne bi vnsern eiden also halten ane alle widerrede vnd geuerde. Were ouch, das wir die vorgenanten vnser houptlüte enderen oder verkeren woltent, oder were, ob ir deheiner abgienge, daz got wende, welhe wir danne an ir stat kiesen vnd setzen, den sollent wir alle gehorsam vnd gebunden sin aller der dinge, die an disem brief geschriben stant ze glicher wise, als wir ietz disen vnsern vorgenanten houptlüten gelopt hant, gehorsam ze sinde, slehtiklichen ane alle geuerde. Her über ze eime offen vrkünde, vnd daz alle die vorgeschriben ding war vnd stete bliben, darvmb so ist von vnser der vorgenanten gesellen alle wegen dirre brief besigelt mit der obgenanten fünf houptlüten, vnd ouch darzuo mit her Diethrich Snewlins im Hof, her Heinrich Turners, her Heinrichs von Muntzingen, her Cuonrat Snewlins Bernlapen, her Peterman Snewlins, her Johans Ruofen von Wiswilr, her Hug Tröschen, her Ruodolf Statzen rittere, Cuonrat Gebens vnd Peters von Fürstenberg, ingesigeln. Vnd wir Hesse Snewli im Hof, Cuonrat Snewli der Schultheizz, Cuonrat Meinwart rittere, Johans Meigerniesse, Heinrich von Kilchein, die houptlüte, Diethrich Snewli im Hofe, Heinrich Turner, Heinrich von Muntzingen, Cuonrat Snewli Bernlape, Peterman Snewli, Johans Ruof von Wiswil, Hug Trösch, Ruodolf Statz, Cuonrat Geben vnd Peter von Fürstenberg, die vorgenanten verjehent, daz wir für vns selber, vnd ouch durch bette der andern obgenanten vnserer gesellen, vnsere ingesigele ze eim

offen waren vrkünde dirre vorgeschriben dinge für vns vnd ouch für sü gehengket hant an disen brief. Dis beschach vnd wart dirre brief gegeben ze Friburg, des iares da man zalt von gottes geburte, dritzehenhundert vnd sibentzig iar, an sant Bartholomeus abent des heiligen zwelfbotten.

CCLXXXIX.

Quittung für den berichtigten Kaufschilling der Herrschaft und Burg Badenweiler.

(25. März 1371.)

Wir Graue Heinrich herre ze Fürstenberg, tuon kunt allen den, die disen brief sehent oder hörent lesen. Vmb die zweintzig tusent guldin, vnd die fünf tusent guldin, die die wisen der burgermeister vnd der rat von Friburg, von derselben stette wegen vnserm vettern seligen, Graue Cuonrat von Fürstenberg, vnd vns schuldig warent, von des kovffes wegen der burge vnd der herschaft ze Badenwiler, die sie vor etzlichen ziten vmb vns kovftent. Da veriehent wir Graue Heinrich von Fürstenberg vorgenant, daz wir desselben guots von den obgenanten von Friburg geriht vnd gewert sint gar vnd gantzlich, vntz an fünfhundert guldin vnd einen guldin vnd fünfthalp pfunt pfenning guoter vnd gewonlicher ze Friburg. Dasselbe guot hant ovch wir Graue Heinrich an den von Friburg mit vnserm guoten willen stellig verlassen, sin vnd beliben von der fünftzig guldin gelts wegen, die dü erewirdig frowe frov Elsbeth von Strasseberg die eptischinne von Erstein vnser muome, bet von etzwas guotern die zuo der vorgenanten herschaft ze Badenwiler gehörent. Also mit der gedinge, alle die wile so die von Friburg die vorgeschriben fünfhundert vnd einen guldin, vnd die fünfthalp pfunt pfenning inehendes hant, so söllent sü der vorgenanten vnser muomen der eptischinnen die vorge-

ſchriben fünftzig guldin ierglichs zinſes rihten vnd geben ane vnſern oder vnſer erben vnd nachkomenden ſchaden. Were aber, daz wir mit derſelben vnſer muomen der eptiſtinnen villiht über ein kement, daz wir dieſelben fünftzig guldin gelts naher vnd mit minr guots, denne vns die von Friburg ſöllent, von ir abkovffen vnd gelidigen möhtent, ſo wir denne naher mit ir getedingen vnd über ein komen mügen, das ſöllent vns die von Friburg von dem vorbenanten guot vnd ſchulde vnuerzogenlich rihten und geben. Rihten aber wir nüt naher mit ir getedingen noch übereinkomen, ſo ſöllent die von Friburg ir daſſelbe guot rihten und geben, oder ſöllent es ir aber verzinſen als lang, vntz daz ſi es von ir oder von dem, dem daſſelbe gelte denne zugehöret, abkovffent vnd gelidigent nach bewiſung der briefe, die dar über gegeben ſint, flehteklich ane alle geuerd. Harüber ze eime offen waren vrkünde aller dirre vorgeſchribenen dinge, ſo habent wir der obgenant Graue Heinrich herre ze Fürſtenberg, vnſer eigen ingeſigel gehenket an diſen brief, der geben wart ze Friburg, des iares do man zalte von gots geburt, drützehenhundert vnd eins vnd ſibentzig iar, an vnſer frowen tag, der do komt in dem mertzen.

CCXC.

Wochen- und Pfundzoll.

(24. Juli 1373.)

Dis iſt der wochenzoll vnd der pfuntzoll, der vfgeſetzet vnd geſworn wart an ſant Jakobs abende des zweilfbotten Anno Domini 1373.

Wer frömder deheinerhande kouffmansſchatz her gen Friburg bringet, vnd den hie verkouffet, welcherhande das iſt, der git von iedem pfunde pfenning ſo er dannan vſlöſet 4 den. ze zolle, von 15 ſchil. 3 den., von 10 ſchil. 2 den., von 5 ſchil. 1 den., vnd kouffet es ein frömder man der

git ouch so vil dauon ze zolle. Bewendet aber der frömde er das gut hie verkouffet het, dasselbe guot das er gelöet het, oder villiht me darzuo desselben males widerumb ungeuarlich, der git von dem merren guot den zol als vorgeschriben stat, vnd ist desmales des minren zolles lidig. Kouffet aber ein heimbscher man üt das er widerumb verkouffen wil, der git von dem so er dannan vslöset von iedem pfunde 2 den., von 10 schil. 1 den., von 5 schil. 1 kebeler, es si von dem das er in der stat löset, oder da vor wa er es verkouffet, von dem guot das er in der stat kouffet oder das er in die stat braht hat, vnd git ouch darzuo alle wochen sinen zol von dem guot, so er het als hie nachgeschriben stat. Wil aber der das guot, oder das ding, das er erkouffet het im selber behaben, vnd wil es nit widerumb verkouffen, so git er den vorgeschribnen zol davon in stette so er es kouffet. Es sol ouch nieman vor der stat umb vnd umb nüt kouffen, noch verkouffen gevarlich mit keinem uffatz noch mit keinem gedinge, vmb das er oder der umb den er denne kouffet, des zolles davon ze gebende damit lidig wellen werden. Wer das breche vnd dawider tet, der sol so es fürkeme den zol davon geben, vnd wil ouch der rat darzu stranklichen vf in setzen.

Kouffet ouch ein frömder man üt umb ein heimbschen davon er zol geben sol, so sol der heimbsche bi dem eide ine geuerde besorgen vnd schaffen, das im der frömde den zol, den er denne dauon geben sol, riht vnd gebe, ee denne das guot oder das ding, das er umb in kouffet het, von handen lasse, vnd sol ouch der heimbsche denselben zol der im von frömden lüten wirt mit sinem pfuntzol vnd wochenzol, an dem samstage oder an dem sunnentag ungeuarlich dahin antwurten dahin er triftig ist, vnd dahin er in denne antwurten sol.

Was ouch frömde lüte hie kouffent, es sie zwilich, schuech, löwan, geschirre oder welher hande es ist, was da 2 schil. den. kostet, davon git man 1 stebler ze zolle, was uber 2 schil. ungeuarlich kostet, untz an 5 schil. dauon git man 1 den.

ze zalle, was ob 5 schil. kostet, dauon git man den zol als vorgeschriben stat, ane brot, fleisch vnd win, das hinnan vs gat, dauon git man den zol den man ouch daher dauon gefüren hat.

Es ist ouch das der wochenzol den iederman alle wochen geben wirt von allem dem guot so er het, es sie ligendes oder varendes, oder wie es genemt ist nüt daran usgenomen, und kouffet oder verkouffet ieman üt, der git darzuo den zol der sich dauon gebürt als vorgeschriben stat, vnd gat im daran an sinem wochenzol nüt ab.

Wer 10 lb. wert guts het oder darunder wie lützel des ist der git zer wochen 1 stebler.

Wer ob 10 lb. wert het untz an 30 lb der git zer wochen 1 den.

=	=	30	=	=	=	=	=	60	=	=	=	3 steb.
=	=	60	=	=	=	=	=	100	=	=	=	2 den.
=	=	100	=	=	=	=	=	60 mark	=	=	=	3 =
=	=	60 mark	=	=	=	80	=	=	=	=	=	$3\frac{1}{2}$ =
=	=	80	=	=	=	=	=	100	=	=	=	4 =
=	=	100	=	=	=	=	=	200	=	=	=	5 =
=	=	200	=	=	=	=	=	300	=	=	=	6 =
=	=	300	=	=	=	=	=	400	=	=	=	7 =
=	=	400	=	=	=	=	=	500	=	=	=	8 =
=	=	500	=	=	=	=	=	600	=	=	=	9 =
=	=	600	=	=	=	=	=	700	=	=	=	10 =
=	=	700	=	=	=	=	=	800	=	=	=	11 =
=	=	800	=	=	=	=	=	900	=	=	=	1 schil.
=	=	900	=	=	=	1000 oder me wie vil des ist der git zer wochen 13 den.						

Wer ouch hinder die schulde mit gesworen het, die der man vnd die stat gelten sol, dem git man in den eid das er hinder derselben schulde blibe, als ouch ander die dahinder gezogen hant

Es wird ouch iederman sweren, daz nieman deheinen sunderen schirme, noch halsuone mit nieman der herren, noch der stat sassen vmb vns habe noch mache, dauon er vnd sin guot underm schirme vnd friden hettent, danne des wir alle glich

vnd gemeinlich friden vnd vnfriden miteinander haben ſlehti
lichen vnd vngeuarlich. Vnd hette ouch ieman ietz deheine
ſundern ſchirme oder halſuone mit iemanne, der ſol in
demſelben eide abſagen, were aber ieman der ſemliche güt
hette ligen an den ſtetten, da er ſemlichs dinges notdurft
wer, der ſol es bringen für den rat, wes im danne der r
gant vnd im erloubet daz mag er dann wol tuon.

Wer von armuot vnd von ſiner notdurft wegen, gelt od
guot verkouffet, der git deheinen pfuntzol dauon.

Vmb wen ouch güter oder gelt widergekoufft, vnd abgel
ſet wirt, iſt das er daſſelbe guot vngeuarlich widervmb anle
an ander gelt oder güter, der git ouch deheinen pfuntz
dauon.

Wer aber das ſich ieman an ſime guote vermeret, v
gebeſſert hette, oder das ieman got guotes beriete, vnd
das anleite vnd gelt oder guot damit koufte, der ſol ſin
pfuntzol dauon gen.

CCXCI.

Unterſtützung in Geld, welche die Stad von ihrer neuen Herrſchaft erhalten.

(22. Sept. 1373.)

Wir Johans vnd Jakob von Waltpach gebrüde
burger ze Baſel, vnd ich Johans Merſwein burge
ze Strazburg veriehen vnd tuon chunt offenlich mit diſe
brief. Daz wir an dem gelte, daz die durchleuchtigen fürſte
vnſer gnedigen herren, Hertzog Albert vnd Hertzo
Leuppold brüder, Hertzogen ze Öſterrich ꝛc. gelt
ſullent den burgern ze Friburg in Briſgow, vnd d
dieſelben burger vns ſchuldig ſind, deſſelben gelts vns
auf ſand Johans tag ze ſonnwenden, der negſt hin iſt, zehe
tauſent guldein geuallen vnd gewert ſein ſolten, daz wir
denſelben zehentauſent guldeinen, gewert vnd betzalt ſe

zwair tausent guldeinen, vnd dreier hundert guldeinen, guoter, vnd vollen swerer, von dem edeln herren, hern Johansen von Liechtenstain von Nicelspurg ze den ziten hofmaister des einen vnsers herren Hertzog Albert, in namen vnd an stat der obgenanten vnserer gnedigen herren von Österrich, vnd geloben alle vnverscheidenlich an disem brief mit vnsern trewen für vns vnd vnser erben. Ist daz vns das übrig gelt, an den zehentausent guldeinen, daz wirdt sibentausent vnd sibenhundert guldein verricht werdent, daz wir denne vnsern egenanten herren von Österrich, von den vorgenanten burgern von Friburg ainbrief gewinnen, vnd geben sullen, vmb die zehentausent guldein vngeuarlich. Tetten wir des nicht, vnd auf die zehentausent guldein, dhainerlay scheden oder zinse gen wurden, was denn der scheden vnd zinse gepürten vnd antreffen die zwaitausent vnd dreihundert guldein, des sullent vnser egenanten herren von Österrich überhebt vnd lidig sein, vnd vngolten beleiben, ane alle widerred. Wan wir für vns vnd vnser erben, vnser obgenanten herren von Österrich, taten, vnd an irer stat den obgenanten von Liechtenstain, vnd ouch die burger vnd die stat ze Friburg derselben zwairtausent vnd dreierhundert guldeiner, an den vorbestimbten zehentausent guldein sagen vnd lazzen, quitt, lidig vnd loz an alle geuerd. Vnd darüber zuo urchvnd vnd sicherheit haben wir vnsere aigne insigel gehenket an disen brief. Der geben ist ze Wienn an sand Mauritien tag, nach kristes gepurd dreutzehenhundert iar, darnach in dem drei vnd sibentzigisten jare.

CCXCII.

Lösegeld des Konrad von Rechenberg aus der Gefangenschaft.

(14. August 1375.)

Ich Cvontz von Rechenberg ein edelkneht, tuon kunt menglichem mit disem briefe. Vmb die drühundert guldin, dar vmb ich mich gegen Clausen von Kagenegk von Strassburg versprochen, vnd die ich im globt hatte ze gebende nach mins vatter tode, von miner gevangnüß wegen, als mich derselbe Claus von Kagenegk in der von Friburg krieg vieng, da vergihe ich, daz mich die von Friburg der selben drü hundert guldin geriht vnd gewert hant, gar vnd gentzlich, vnd sage ouch ich die von Friburg vnd ire bürgen derselben drühundert guldin vnd aller sache vnd ansprach von desselben mins dienstes vnd der gevangnüsse wegen quit, lidig vnd loss, gar vnd gentzlich mit disem briefe. Vnd des ze einem offen waren vrkünde dirre vorgeschriben dinge, so han ich Cuontz von Rechenberg vorgenant min eigen ingesigel gehenket an disen brief, der geben wart an vnser frowen abende ze mitten ougst, als sy ze hymel empfangen wart des iares, da man zalte von gottes gebvrt drüzehenhundert sibenzig vnd fünf iar.

CCXCIII. und CCXCIV.

Urfehden in Bezug auf die Zerstörung des Schlosses Birchiberg.

(28. Jänner 1379. und 31. Juli 1385.)

Allen den, die disen brief sehent oder hörent lesen, künde ich Conrat von Vra ein edelkneht, Abrehtes seligen von Vra sun. Als ich vf der vesti ze Birchiberg, da

die gewunnen wart, funden vnd geuangen wart, vnd etzwie lang zit in der stat ze Friburg geuangen gelegen bin, nider derselben geuangnisse die wisen, der burgermeister vnd der rat von Friburg, durch flissig ernstliche bette der fromen vesten rittere miner lieben öheim, herr Cuonen von Falkenstein, herr Conrat Snewli Bernlapen, herr Diethrich von Falkenstein des vorgenanten herr Cuonen svns, vnd Wernhers von Vra eins edelknehtes mins lieben bruoders, mich lidig vnd lere verlassen hant, dieselben min öheim vnd bruoder, für sich selber von der vorgenanten miner geuangnisse wegen vrfeht getan vnd globt hant, in die wise, als hienach geschriben stat. Da vergih ich Conrat von Vra vorgenant, das ich von derselben sach vnd geuangnisse wegen ein guot, luter vnd sleht svon vnd vrfeht globt vnd gesworn han, mit vferhebter hande gelert gegen den heiligen, gegen miner gnedigen herschaft von Österrich, allen iren lantvögten, landen vnd stetten, vnd allen den iren, das an inen sunder noch sament noch an deheinem der iren, niemer ze rechende noch ze andende, noch das schaffen getan heimlich noch offenlich, mit worten noch mit werken, noch mit deheinen dingen, so ieman erdenken kan oder mag, ane alle geuerde. Were aber, das ich hiewider iemer üt tete, oder getan schüffe, wie das zuogienge, so sölte ich ein meineider, verzalter vnd erloser man sin vnd heissen an allen stetten, vnd möhtent ouch denne dieselb min herschaft von Österrich, ir lantvögte, ir land vnd ir stette, vnd wer inen des helffen wölte, mich darumb bekümbern, angrissen vnd anuallen an allen stetten, als einen meineiden, verzalten erlosen man, iemer vntz an die stunde das das widerkert wirt mit allem kosten vnd schaden, das ich denne wider sü oder wider ir deheinen geworben, getan oder geschaffen getan hette, der oder des worten ane eide ze gloubende, die denne von mir geschadiget werent, ane alle geuerde. Herüber zuo einem offen waren vrkünde dirre vorgeschriben dinge, so han ich Conrat von Vra vorgenant min eigen insigel gehenket an disen brief. Vnd

wir Cuon von Falkenstein, Conrat Snewli Ber
lape vnd Diethrich von Falkenstein rittere, vn
Wernher von Vra ein edelkneht vorgenant, veri
hent ouch offenlich an disem briefe, das wir von der vorg
nanten sach vnd geuangnisse wegen ein guote getrüwe vrfe
bi guoten trüwen globt hant, gegen der vorgenanten vnser he
schaft von Österrich, allen iren lantvögten, die sü ietz h
oder noch habende wirt, vnd gen allen iren landen vnd ste
ten vnd allen den iren, das an sü synder noch sament nie
mer ze andende in deheinen weg, sust noch so ane geuerde
Vnd were, das der vorgenant Conrat von Vra wide
dise vorgeschribenen dinge iemer üt getete oder schusse getan
wie sich das fügte, so söllent wir alle vnd vnser ieglicher be
sunder wider in sin, vnd im darvmb als vigende sin, al
vnser vorgenante herschaft, ir lantvögte, lande vnd stette
vnd als der oder die, die er denne geschadiget oder beswe
ret hette ane alle geuerde. Vnd des zuo einem offen vrkün
de, so hant ouch wir vnsere insigel zuo des vorgenante
Conrates von Vra insigel gehenket an disen brief, de
gegeben wart ze Friburg an dem nehsten fritag nach san
Agnesen tag, des iares da man zalt von gots geburt tu
sent drühundert sibentzig vnd nün iar.

Allen den die disen brief sehent oder hörent lesen, kün
dent wir Conrat vnd Herman Snewli gebrüde
edelknehte, herr Claus Snewlins seligen vo
Friburg eins ritters süne. Als die wisen der bur
germeister, der rat, die burgere vnd die gemeinde, de
stette ze Friburg in Brisgöwe, von geheisses wegen de
edeln herren herrn Walthers von der Digke, zu
den ziten vnserer gnedigen herschaft von Öster
rich lantvogtes in Brisgöw, die vesti Birchiberg
daran wir teil hattent brachent, vnd gentzlich darnider wurf
sent, vnd mich den vorgenanten Conrat Snewlin v
derselben vesti viengent, vnd lange zit in geuangnisse hattent

und mich derſelben geuangniſſe lidig gelaſſen hant. Da verjehent wir die vorgenanten Conrat vnd Herman Snewlin, daz wir bi den eiden, die wir darumb geſworn hant, mit vferhebten henden gelert gegen den heiligen, gelobt vnd verheiſſen hant, vnd globent vnd verheiſſent ouch mit disem briefe für vns vnd für alle vnſere erben vnd nachkomen, daz wir noch nieman von vnſern wegen, von deſſelben bruches vnd des niderwurffes wegen, der egenanten vesti Birchiberg, noch von deheins dinges wegen, daz darzu was, noch von deheines koſten oder ſchaden wegen, den wir davon genomen hant oder hinnanthin nemen werdent, noch von der geuangniſſe wegen, als ich der vorgenant Conrat Snewlin vff derſelben veſti geuangen wart, noch von der arbeit, koſten vnd ſchaden wegen, die ich in der geuangniſſe vnd von derſelben geuangniſſe wegen, gehebt vnd empfangen han, oder noch fürbas liden vnd empfahen wurde, an die vorgenanten vnſer herſchaft von Oeſterrich, noch an ir lande, ſtette vnd lüte, vnd ſunderlich an den vorgenanten herrn herrn Walther von der Digke, die von Friburg, die von Briſach, vnd an die von Rüwenburg, noch an die iren niemer nüt geuordern, noch ſü darumb anſprechen, noch darumb wider ſü ſin, noch ſü bekümbern oder ſchadigen ſöllent noch wellent, weder mit gerihte, geiſtlichem oder weltlichem, noch ane gerihte, noch mit deheinen dingen überal, ſo ieman erdenken kan oder mag, noch das ſchaffen getan, wan derſelb bruch, der koſte vnd ſchade, der dauon vffgeſtanden vnd beſchehen iſt, vnd noch beſchehen möhte, gar vnd gentzlich quitt, lidig, los vnd ab ſin ſol ane alle geuerde. Sunderlich ſo globe ich derſelb Conrat Snewli bi dem vorgenanten minem geſwornen eide, daz ich die wile ich lebe von der vorgenanten ſache, noch von deheiner andern ſache noch dinges wegen, wie das genant were, niemer wider die vorgenant mine herſchaft von Oeſterrich, ir lande, ſtette vnd lüte, herrn Walthern von der Digke, die von Friburg, die von Briſach, vnd die von Rüwenburg, noch wider die iren ſonder noch

sament gesin, getuon noch gewerben sol, mit worten noch mit werken, noch mit deheinen dingen, fünden, noch geuerden, slehtlich vnd vngeuarlich. Vnd ze merrer sicherheit aller dirre dinge, die von mir demselben Conrat Snewlin an disem brief geschriben stant, so han ich den obgenanten von Friburg, an der obgenanten miner herschaft von Oesterrich, irr lande, stette, lüte, herr Walther von der Digke, der von Brisach vnd von Rüwenburg, vnd an der iren stat, hervmb zuo mir ze rehten geswornen bürgen gegeben vnuerscheidenlich, den obgenanten Herman Snewlin minen bruoder zuo der gelübde, die er von sin selbes wegen getan hett, als vorgeschriben stat, sodenn herr Hansen Snewlin im Hof ritter, herr Dietrichs im Hof seligen syn, Hanman Hübschman von Waltkilch, vnd Wilhelm Kempfen den iungen, edelknehte. Also mit dem gedinge, were daz ich Conrat Snewli vorgenant, wider dehein ding sonder oder sament, so an disem brief geschriben stant täte, und die nit hielte, nach dunke des burgermeisters vnd des rates ze Friburg, oder des merren teiles vnder inen, wenne denne darnach ich vnd die vorgenanten minen bürgen, von dem burgermeister vnd dem rate ze Friburg, oder von iren wegen, mit iren botten oder briefen gemant werdent, ze hus, ze hof oder vnder ovgen, so söllent wir bi den eiden, so wir hervmb geswornen hant mit vferhebten henden gelert gen den heiligen, noch der manvng in den nehsten aht tagen anhaben vnd leisten ze Friburg in der stat, ieglicher mit sin selbes libe, oder mit einem kneht vnd mit einem pferit, an offenen wirten ze veilem kouffe vnd ze rehten giselmalen, teglich vnd vnuerdinget, als lange vnz daz das das ich denne getan vnd übergangen hette, vergolten vnd vfgeriht wird gar vnd gentzlich, eins burgermeisters ze Friburg, oder des der denne sin stat haltet einvaltigen worten, oder des, wider den ich denne getan hette, worten darvmb ze glöbende. Were ouch daz ich oder der bürgen deheiner disе giselschaft, ob es ze schulden käme breche vnd nit leiste, vnd täte als vorgeschri-

den ſtat, darumb ſöllent ouch die andern, die da nit gebrochen hettent deſter miner nit leiſten noch lidig ſin, vnd möhtent ouch denne min vorgenant herſchaft von Oeſterrich, herr Walther von der Digke, die von Friburg, von Briſach vnd von Nüwenburg, vnd wer inen deſſ helffen wölte, den oder die vnder vns die denne gebrochen hettent, vnd ir gütere, vnd aller irr lüte libe vnd gütere darumb bekümbern, angriffen vnd pfenden, mit gerihte oder ane gerihte, wie vnd wo es inen allerbeſte füget, als lange vntz das, das ich denne getan hette, gantzlich widerkert vnd vfgerihtet wirt, aber den worten, als vor geſchriben ſtat, vnd als vor beſcheiden iſt, darumb vnd ouch vmb den koſten vnd ſchaden, den ſü oder ir deheiner ſonder oder ſament der angriffe nement, ze glovbende ane geuerde. Gienge ouch der vorgenanten bürgen deheiner von todes wegen ab, oder ruche oder füre vſſer lande, oder wie er ſuſt vnnütz wurde ze leiſtende, ſo ſol ich ander bürgen an der erren ſtat geben, als guot vnd als gewiſſe als die erren warent, vnd die ſich vor herzuo mit iren eiden vnd briefen verbinden, als ſich die erren harzuo verbunden hattent, darnach in den nehſten ſechzehen tagen, ſo das von dem burgermeiſter vnd dem rat ze Friburg, von munde oder mit iren botten oder briefen an mich geuordert wirt. Täte ich des nit, ſo ſöllent ich vnd die bürgen leiſten, ſo wir gemant werdent, in alle die wiſe als vor geſchriben ſtat, als lange vntz das ander bürgen an der erren ſtat gegeben werdent. Were ouch, daz ich der vorgenant Conrat Snewli dirre vorgenanten dinge deheins bräche, die bürgen vnd ouch ich werent darumb gemant oder nit, oder leiſten oder nit, wenne ich denne wider geantwurtet wurde denſelben von Friburg, in den turn, ſloſſe vnd bande, darinne ich vormals von dirre ſache wegen geuangen lag, ſo ſöllent denne die vorgenanten min bürgen herumb lidig ſin ane geuerde. Herüber zuo einem offen waren vrkünde, ſo han ich Conrat Snewli vorgenant min eigen ingeſigel gehenkt an diſen brief, vnd ich Herman Snewli vorgenant, globe ouch die ſtucke vnd gedinge, vnd alles daz da

vor an disem brief geschriben stat, daz mich von min selbes wegen ane gat, als vor bescheiden ist, vnd ovch von dirre gegenwertigen mines bruoders burgschaft wegen, war vnd stete ze habende, ze haltende vnd ze vollefürende, getrüwelich vnd vngeuarlich bi dem eide so ich hervmb gesworn han, mit vferhebter hande gelert gen den heiligen, vnd des zuo einem offen waren vrkünde, so han ich ovch min eigen ingesigel gehenkt an disen brief. Vnd wir Johans Snewli im Hof ritter, Hanman Hübschman vnd Wilhelm Kempf, die vorgenanten bürgen veriehen warheit dirre burgschaft vnd aller der dinge, die von vns an disem brief geschriben stant, vnd globent sü war vnd stette ze habende bi den eiden so wir hervmb gesworn hant, mit vferhebten henden gelert gegen den heiligen. Vnd des zuo einem offen waren vrkünde, so hant ouch wir vnserü eigenü ingesigel gehenkt an disen brief. Der gegeben wart an dem nehsten mentag nach sant Jacobs tag eins zwelfbotten, in dem iar, do man zalt von gottes geburt, tusent drühundert ahtzig vnd fünf iare.

CCXCV.

Freiheitsbrief von Kaiser Wenzeslaus.

(16. Oktober 1379.)

Wir Wentzlaw von gotes gnaden romischer kunig, zu allen zeiten merer des reichs vnd kunig zu Beheim, bekennen vnd tun kunt offenlich mit disem brieue allen den, die yn sehen oder horen lesen. Das wir durch sulicher getrewer vnd nutzlicher dienste willen, die wir an den vier vnd zwentzigen des rates soldnern, vnd der gemeinde der stat zu Friburg in Brisgow vnsern lieben getrewen stetiklich erfunden haben, vnd darumb mit wolbedachtem mute, rate vnserer vnd des reichs fürsten vnd lieben getrewen, haben wir sie gefreyet vnd begnadet, freyen vnd begnaden sie auch mit craffte ditz brieues, also das sie nyemants fürbas mer ewiclich, in welichen eren vnd wirden er auch sey, die egenanten von Friburg miteynander oder besvnder furtriben, vordern, becla-

gn, anſprechen, bekumbern, vrteilen oder achten ſulle oder
mge für vnſer kuniglich hoffgericht, oder an den lantge-
richten zuo Rotwil, oder an keinen andern lantgerichten
der gerichten, wo die ligen, gelegen vnd wie die genant
ſyn. Beſonder wer den egenanten burgern allen, ir eynem
oder me, er ſey man oder weip, zu ſprechen, zu clagen, oder
rechtunge hat, oder gewynnet, der ſol das tun vor dem
richter vnd dem rate daſelbiſt vnd recht von yn nemen, vnd
nergent anderſwo, es wer denn, das dem cleger oder cle-
gerin kuntlich vnd offenlich recht verſagt wurde von den
egenanten richter vnd rate in derſelben ſtat zu Friburg.
Aber von beſondern gnaden ſo wollen wir, das dieſelben
burger mugen offen echter huſen vnd houen, vnd alle gemein-
ſchaft mit yn haben. Alſo wer das yemant derſelben ech-
ter einen oder zwen, vil oder wenig, in irer ſtat zu Friburg
anclet, dem ſol man eyn vnvertzogen recht tun nach der
ſtat gewonheit, vnd als offte ſie in die egenante ſtat kumen
und wider darauz, das ſie nyemant anſprichet mit dem rech-
ten, das ſol den vorgenanten burgern keynen ſchaden brin-
gen von der gemeinſchaft wegen, vnd gebietten darumb allen
vrſten, geyſtlichen vnd werltlichen, grauen, freyen herren,
dienſtluten, rittern, knechten, ſtetten, gemeinden, dem lant-
richter zu Rottweil, vnd allen andern lantrichtern vnd
richtern, vnd den, die an den lantgerichten vnd gerichten zu
den rechten ſitzen vnd vrtail ſprechen, die ytzvnd ſeyn, oder
in kunfftigen zeiten werden, vnſern vnd des heiligen reichs
lieben getrewen ernſtlich vnd beſteclich bey vnſern vnd des
riches hulden, das ſie furbaſmer ewiclich keinen der ege-
nanten burger, eynen oder me, man oder weip, nicht fur
das egenante lantgericht, oder ander gerichte eyſchen, laden,
fordern, furtreiben, oder keyn vrteil vber ir leip, oder vber
ir got ſprechen, oder yn die acht tun ſullen noch mugen
in keyneweys, vnd wo das geſchehe wider dieſe obgenante
vnſer gnade vnd freiheit vnd gnade, die in diſem vnſerm
brieue ſein, ſo nemen vnd tun wir ab mit rechter wiſſen
und kuniglicher mechtevollkommenheit aller ſchulde, ladung,

eyschung, vordrung, ansprach, vrteil vnd die acht, vnd entscheiden, leutern, cleren vnd sprechen, das sie miteynander vnd besonder alle vnkrefftig vnd vntugelich sein sullen, vnd tun sie ab vnd auch vernichten sie gentzlich vnd gar an allen iren begriffungen, meynungen vnd punten, wie sie darkomen, geben, gesprochen oder geurteilt werden oder wurden. Auch meynen vnd wollen wir, wer getan, das die egenanten burger zu Friburg ytzunt in der acht weren, das das gantz vnd gar ab sey, vnd das dieselbe acht keyn krafft, noch macht nicht haben sol in dheinen weis, vnd ob yemant wer der were, der also wider diese obgenanten vnser gnade vnd freyheit freuelichen tete, der vnd die sullen in vnser vnd des reichs vngnade, vnd darzu einer rechten pene funffzig mark lotiges goldes verfallen sein, die halb in vnser vnd des reichs camer, vnd das ander halbteil den offtgenanten burgern zu Friburg, die also vberfaren worden gentzlich vnd an alles mynernuzz sullen geuallen. Mit vrkunt ditz brieues versigelt mit vnserer romischen kuniglichen majestat insigel, der geben ist zu Prage, nach crists geburte, dreytzenhundert iar, dornach in dem newn vnd sibentzigsten iare, an sante Gallen tage, vnserer reiche des beheimschen in dem sibentzehenden, vnd des romischen in dem vierden iaren.

Unter gleichem Datum wiederholt Kaiser Wenzeslaus beinahe wörtlich den Freiheitsbrief von Kaiser Karl (1. August 1370), welcher oben unter Nro. CCLXXXVII. vollständig abgedruckt ist

Eine dritte Urkunde des Kaisers, ebenfalls von demselben Datum, bestätigt der Stadt im Allgemeinen alle Freiheiten und Rechte nach jener der Stadt Köln, und insbesondere das Recht, Zölle und Umgeld in ihrem Gebiet aufzulegen, verdächtige Leute auf zwei Meilen weit einzufangen und über sie zu richten, und zwei Jahrmärkte zu halten. Zugleich sollen auch die Vorstädte alle Rechte und Freiheiten der alten Stadt besitzen, und sämmtliche bisherige Handvesten, Privilegien, guten Gewohnheiten, Freiheiten und Gnaden in Kraft bleiben.

Zehn Jahre später bestätigt dieser Kaiser aufs neue alle bisherigen Freiheiten und Rechte der Stadt, und fügt noch insbesondere bei: „das die rete zu Friburg, die izent sint und hienach ewiclich werdent, wie die genant sint und genant werdent, vmb alle

sachen, schuld, busse, und umb alle andre dinge, wie die genant sint, usst usgenomen, richten und urteil sprechen und geben mögen, herumb ir vorvarn, rete zu Friburg, wie die genant warent, vormals gerichtet und urteil gesprochen und gegeben hant. — Geben zuo Burglems am nehsten montag nach sant Ulrichs tag (5. Juli 1389.)“

CCXCVI.

Uracher Straße.

(19. Dezember 1380.)

Wir Graue Johanns von Fürstenberg herre ze Hasela ch, tunt kunt allen den, die disen brief ansehent oder hören lesen. Das wir mit den erbern und bescheidenen, dem schultheissen, dem burgermeister und dem rate der statte ze Vilingen über ein kommen sint, und sü mit uns als hie nach geschriben stat, das ist des alle, das wir inen und mengklichen gegunnet haben die strasse ze varend über das vnser land die Brach, und söllent uns ze zolle geben von eim karren der win treit, oder was er anders treit, ane linwat und ane schön gewant zwene pfenning, und ein karre ein pfenning, und von eim wagen der schön gewant treit sol man geben einen schilling pfenning, und von eim karren sechs pfenning, und von eim wagen der linwat treit sechs pfenning, und von eim karren drie pfenning, und von eim geladen ross das schön gewant treit oder linwat zwene pfenning, und des ze ruggen hin über oder her wider gät das sol nütz geben, es sy someross oder anders, das inen oder den iren zu gehört twelerley vihe das ist, das sol uns och deheinen zolle geben. Die von Friburg sont ovch vsse alle masse zellen, und bi dem zolle beliben als die von Vilingen, und sont ovch nit me von inen nemmen denne den von Vilingen. Was ovch ander lüte die strasse varent ane die von Friburg und die von Vilingen, die söllent ze zolle geben von eim wagen der win treit, oder was er geladen treit ane

schön gewant vnd ane linwat vier pfenning, vnd ein karre zwene pfenning, vnd ein wagen der schön gewant treit sol geben zwene schilling pfenning, vnd ein karre einen schilling, vnd ein wagen der linwät treit, sol geben einen schilling pfenning, vnd ein karre sechs pfenning, vnd von eim geladen rosse das schön gewant treit sol man geben sechs pfenning, vnd das linwat treit vier pfenning, vnd von jegelichem rosse das einen söm treit, es sy wine oder anders das geladen ist, davon sol man geben einen pfenning. Was och lidiger veiler rosse die strasse gant, da sol man geben je von zwein rossen einen pfenning, vnd von veilen lidigen rindern von zwein einen pfenning, vnd von hundert schäffen einen schilling pfenning, oder als sich denne je ain rechenung geburt von minre oder von me. Wir der vorgenant graue Johans von Fürstenberg, noch unser erben und nachkomenden söllent och keinen zolle fürbasser vffen dieselben strasse setzen noch nemmen denn als vorgeschriben stat, vnd söllent ouch die brugge by der burg Fürstenberg ewenklichen machen, vnd die strasse von Brägener steige buwen vntz an Brach steige als notdürftig ist, das man sy iemerme ewenklichen gefaren möge ane iren vnd menglichs schaden, ane alle geuerde. Die strasse sol ovch in der witi sin das ein karre oder wagen dem andern entwichen möge, was sü ouch holtze bedorffent zuo der selben strasse ze buwend vnd ze besserend vff dem vnserm, das söllent wir vnd vnser nachkomenden inen och lassen ervolgen zuo ir notdurft, vnd sont sy daran weder sumen noch irren. Wir vnd alle vnser erben vnd nachkomenden söllent ouch by guten trüwen die strasse schirmen, vnd damitt vnser bestes vnd wegstes tuon vnd alle bywege weren, ovch by guoten trüwen ane allerhandslacht geuerde. Were ovch, das ieman für füre vngezollet durch geuerde, zuo dem selben sollen vns vnd vnser nachkomenden vnsere rechte behalten sin, ir were einer oder me vngeverlichen. Harüber zuo einem offem warem vrkunde dirre vorgeschriben dinge, darumb so hant wir Graue Johanns von Fürstenberg vnser insigel gehenckt an disen

brief. Der geben ist an dem nehsten gutem tag vor sant Thomans tag vor wihnachten, in dem iare do man zalt von gottes geburt drüzehen hundert iare vnd achtzig iare.

CCXCVII. und CCXCVIII.

Kaufbriefe von Betzenhausen.

(8. Jänner und 25. Mai 1381.)

Allen den die disen brief sehent oder hörent lesen, künde ich Marti Maltrer ritter, lantvogt bi disen ziten mins gnedigen herren Hertzog Lüpolts von Österrich in sinen landen, ze Elsas und in Brisgow, und vergihe offenlich. Das ich für mich und alle min erben und nochkomen ze kouffende han gegeben reht und redelich [illegible] ewigen kouffes Frantz Sigstein von Friburg [illegible] sinen erben und nachkomen, ewiglich ze habende und ze niessende Betzenhusen das dorff, lüte und gütere, [illegible], zwing und ban, sture, bette, vasenaht-hünre, men[illegible], tagwan vnd velle, holtz und vischentzen, wunne und [illegible], und gemeinlich alles das da zu gehöret und gehören [illegible] von reht oder von gewonheit, wie und wo das gelegen, [illegible] oder geschaffen ist, ane alle geuerde, usgenomen [illegible] und drissig schilling pfenning geltes friburger müntz, so ich hab von den closterfrowen von sant Agnesen, und ein [illegible] pfenning geltes derselben müntz, so ich da hab von Jöseli Tegenlin von gütern gelegen in Betzenhuser banne, und ob ich des geltes üt anders oder me da hette, [illegible] von dem gotzhus von den Einsidellen dar rüret, als [illegible] das vorgenant gelt herrüret. Dis vorgenant dorff mit aller zugehörde, als vorbescheiden ist, han ich im ze kouffende gegeben umb ahtzehen mark silbers lötiges und gebes friburger brandes und geweges, und bin ouch ich von im desselben silbers gentzlich gewert. Ich hab ouch globt für

mich und alle min erben und nachkomen, des vorgenanten dorffes Betzenhusen mit aller zugehörde were ze finde, für lidig eigen ungeuarlich, des vorgenanten Frantz Sigsteins und aller siner erben und nachkomen, hinnanthin iemerme gegen menglichem und an allen stetten wo sü des bedörffent als reht ist. Und also gibe ich im das vorgenant dorff für mich und alle min erben und nachkomen, mit allen zugehörde reht und redelich uf, usser miner hand und gewalt luterlich und gentzlich im in sin hande und gewalt, und entzihe und begibe mich aller rehte und ansprache daran hinnanthin ewiglich, ane alle geuerde. Herüber zuo einem offen waren urkünde so hab ich Marti Maltrer ritter, lantvogt vorgenant, min eigen insigel gehenket an disen brief, der gegeben wart an sant Erhartes tag, dez iares da man zalt von gots geburt tusent drühundert ahtzig und ein iar.

Allen den, die disen brief sehent oder hörent lesen, künde ich Frantz Geben Sigstein von Friburg, und vergihe offenlich, das ich ze kouffende han gegeben, reht und redelich eins steten ewigen kouffes, und gib ze kouffende mit disem gegenwertigen briefe, den fromen wisen, dem burgermeister und dem rate der stette ze Friburg in Brisgow an derselben stette stat, das dorff ze Betzenhusen mit lüten, gütern, gerihten, zwinge und ban, stüre, bette, vasenaht-hünr, meninan, tagwan, velle, holtze, vischentzen, wunne und weide, und gemeinlich mit allem dem, so darzuo gehöret und gehören sol von reht oder von gewonheit, wie und wo das alles gelegen, genemet oder geschaffen ist, in allem dem rehten, als ich dasselb dorff umb den fromen ritter her Martin Maltrer zuo disen ziten mins gnedigen herren, Hertzog Lüpolts von Österrich lantvogt, gekouft han, nach wisunge des koufbriefes, den er mir dar umb gegeben het, den ich inen mit disem briefe gegeben und ingeantwurtet han. Dis vorgenant dorff mit allem rehte und mit aller zuogehörde, als vorbescheiden ist, han ich inen ze

[illegible]ende gegeben umb ahtzehen march silbers lötiges und [illegible] friburger brandes und geweges, und bin ouch ich des [illegible] silbers von inen gewert, und han es in minen bessern [illegible] und fromen bekert gar und gentzlich. Ich und alle min [illegible] und nachkomen söllent ouch dis kousses vmb das vorgenant dorff mit aller zuogehörde, der obgenanten des burgermeisters und des rates ze Friburg an derselben stette stat, und aller irre nachkomen rehte weren sin, hinnanthin ewiglich gegen menglichem und an allen stetten, wo sü des bedürffent, als reht ist, slehtlich ane alle geuerde. Herüber zu einem offen waren urkünde, so han ich Frantz Geben Sigstein vorgenant, min eigen insigel gehenket an disen brief, der gegeben wart ze Friburg an sant Urbans tag des iares, da man zalt von gots geburt dritzehenhundert ahtzig und ein iar.

CCXCIX. und CCC.

Mißglückte Gefangennehmung des Grafen von Fürstenberg durch den Grafen von Tübingen.

(23 Febr. und 23. Dezemb. 1381.)

Wir Graf Egen von Friburg Lantgraf in Brisgow, vnd Marggraf Ruodolf von Hachberg, herre ze Eusenberg vnd ze Rötelen, tuont kunt allen den die disen brief sehent oder hörent lesen. Als die wisen, der burgermeister vnd der rat der stette ze Friburg, von derselben stette wegen, den edeln vnsern lieben öhein Graf Conrat von Tüwingen in haftunge, vnd etzlich sin diener in geuangnisse hattent, von des vffatzes wegen, als derselb Graf Conrat den edeln Graf Hansen von Fürstenberg, in der vorgenanten stat ze Friburg nahtes geuangen vnd dannan gefürt wolt han, von derselben haftung vnd

mich und alle min erben und nachkomen, des vorgenanten dorffes Betzenhusen mit aller zugehörde were ze finde, für lidig eigen ungeuarlich, des vorgenanten Frantz Sigsteins und aller siner erben und nachkomen, hinnanthin iemerme gegen menglichem und an allen stetten wo sü des bedörffent als reht ist. Und also gibe ich im das vorgenant dorff für mich und alle min erben und nachkomen, mit aller zugehörde reht und redelich uf, usser miner hand und gewalt luterlich und gentzlich im in sin hande und gewalt, und entzihe und begibe mich aller rehte und ansprache daran hinnanthin ewiglich, ane alle geuerde. Herüber zuo einem offen waren urkünde so hab ich Marti Maltrer ritter, lantvogt vorgenant, min eigen insigel gehenket an disen brief, der gegeben wart an sant Erhartes tag, dez iares da man zalt von gots geburt tusent drühundert ahtzig und ein iar.

Allen den, die disen brief sehent oder hörent lesen, künde ich Frantz Geben Sigstein von Friburg, und vergihe offenlich, das ich ze kouffende han gegeben, reht und redelich eins steten ewigen kouffes, und gib ze kouffende mit disem gegenwertigen briefe, den fromen wisen, dem burgermeister und dem rate der stette ze Friburg in Brisgow an derselben stette stat, das dorff ze Betzenhusen mit lüten, gütern, gerihten, zwinge und ban, stüre, bette, vasenaht-hünr, meninan, tagwan, velle, holtze, vischentzen, wunne und weide, und gemeinlich mit allem dem, so darzuo gehöret und gehören sol von reht oder von gewonheit, wie und wo das alles gelegen, genemet oder geschaffen ist, in allem dem rehten, als ich dasselb dorff umb den fromen ritter her Martin Maltrer zuo disen ziten mins gnedigen herren, Hertzog Lüpolts von Österrich lantvogt, gekouft han, nach wisunge des koufbriefes, den er mir dar umb gegeben het, den ich inen mit disem briefe gegeben und geantwurtet han. Dis vorgenant dorff mit allem rehte mit aller zuogehörde, als vorbescheiden ist, han ich ine

kouffende gegeben umb ahtzehen march ſilbers lötiges und gebes friburger brandes und geweges, und bin ouch ich des ſelben ſilbers von inen gewert, und han es in minen beſſern nutz und fromen bekert gar und gentzlich. Ich und alle min erben und nachkomen ſöllent ouch dis kouffes vmb das vorgenant dorff mit aller zuogehörde, der obgenanten des burgermeiſters und des rates ze Friburg an derſelben ſtette ſtat, und aller irre nachkomen rehte weren ſin, hinnanthin ewiglich gegen menglichem und an allen ſtetten, wo ſü des bedörfent, als reht iſt, ſlehtlich ane alle geuerde. Herüber zu einem offen waren urkünde, ſo han ich Frantz Geben Gigſtein vorgenant, min eigen inſigel gehenket an diſen brief, der gegeben wart ze Friburg an ſant Urbans tag des iares, da man zalt von gots geburt dritzehenhundert ahtzig und ein iar.

CCXCIX. und CCC.

Mißglückte Gefangennehmung des Grafen von Fürſtenberg durch den Grafen von Tübingen.

(23 Febr. und 23. Dezemb. 1381.)

Wir Graf Egen von Friburg Lantgraf in Briſgöw, vnd Marggraf Ruodolf von Hachberg, herre ze Suſenberg vnd ze Rötelen, tuont kunt allen den die diſen brief ſehent oder hörent leſen. Als die wiſen, der burgermeiſter vnd der rat der ſtette ze Friburg, von derſelben ſtette wegen, den edeln vnſern lieben öhein Graf Conrat von Tüwingen in haftunge, vnd etzlich ſin diener in gefangniſſe hattent, von des vffatzes wegen, als derſelb Graf Conrat den edeln Graf Hanſen von Fürſtenberg, in der vorgenanten ſtat ze Friburg nahtes geuangen

von derſelben haftung vnd

geuangnisse die obgenanten von Friburg denselben Graf Conrat vnd sin diener, durch sin vnd siner fründe bette willen, gütlich lidig vnd los verlassen hant. Da veriehent wir Graf Egen vnd Marggraf Ruodolf vorgenant, das wir für vns vnd für alle die vnsern von dirre vorgenanten geschichte vnd sache wegen, ein guot getrüwe luter vrfeht gesworn hant, mit vferhebten henden gelert gegen den heiligen, das wir das an den obgenanten von Friburg noch an den iren weder sunder noch sament noch an nieman anderm überal niemer gerechen, geanden, noch inen laster noch leit hervmb reden noch tuon söllent noch wellent, noch das schaffen getan heimlich noch offenlich, mit worten noch mit werken, slehtlich ane alle geuerde. Vnd als derselb Graf Conrat von dirre vorgenanten geschichte vnd sache wegen ein vrfeht globt vnd gesworn het, nach wisung sins briefes, den er den obgenanten von Friburg hervmb gegeben het, besigelt mit sinem insigel, were da, das derselb Graf Conrat dieselb vrfeht nach wisung des selben briefes der darüber gegeben ist, nit hielte, des wir im doch nit getrüwent, so söllent wir bi vnsern vorgenanten geswornen eiden, den obgenanten von Friburg, wenne wir des von inen ermant vnd vnderwiset werdent, getrüwelich beraten vnd beholffen sin wider denselben Graf Conraten, vnd söllent darvmb sin vigende sin, als die obgenanten von Friburg, slehtlich ane alle geuerde. Herüber zuo einem offen waren vrkünde, so hant wir Graf Egen vnd Marggraf Ruodolf vorgenant, vnsere insigel gehenket an disen brief, der gegeben wart an sant Mathys abende des zwelfbotten, dez iares da man zalt von gots geburt dritzehenhundert ahtzig vnd ein iar.

Allen den, die disen brief sehent oder hörent lesen, kündent wir Hans Geswigenbach vnd Ernst von Virste. Als die fromen edeln herr Heinrich und Hans von Hornberg ritter, den edeln herren Graf Hansen von Für-

ſtenberg in der ſtat ze Friburg anvielent vnd viengent, da ii wir warent, von derſelben getate wegen die wiſen, der burgermeiſter vnd der rat ze Friburg von derſelben ſine wegen, ſü vnd ouch vns viengent, vnd vns nv derſelben geuangniſſe lidig vnd los gelaſſen hant, da veriehent wir Hans Geſwigenbach vnd Ernſt von Virſte vorgenant, das wir von derſelben geuangniſſe wegen, vnd vmb den koſten vnd die arbeit, die wir darinne erlitten vnd geleit hant, gegen den obgenanten von Friburg vnd allen den iren ein gantz luter vnd guot vrfeht für vns vnd alle vnſer eben vnd die vnſern geſworn hant, mit vferhebten ſenden gelert gen den heiligen, vnd globen ouch bi denſelben vnſern geſwornen eiden, das an denſelben von Friburg noch an den iren, ſunder noch ſament, niemer ze rechende noch ze andende, noch inen niemer laſter noch leit darumb ze tuonde, noch das ſchaffen getan, weder mit vns ſelben noch mit vnſern fründen noch mit nieman anders vberal, ſlehtlich ane alle geuerde. Vnd wan wir eigene inſigel nit hant, darumb ſo haben wir gebetten, den vorgenanten herr Heinrich von Hornberg, des diener wir ſint, das er ſin inſigel zuo einem urkünde het gehenket an diſen brief, vnd ich Heinrich von Hornberg vorgenant, han durch bette der vorgenanten miner diener min eigen inſigel gehenket an diſen brief zuo einem offen vrkünde der vorgenanten dinge. Derſelb brief gegeben iſt an dem mentag vor dem heiligen Wihnaht tag, dez iares da man zalt von gots geburt tuſent drühundert ahtzig vnd ein iar.

CCCI.

Straße durch das Falkenſteiner Thal.

(28. Juni 1381.)

Ich Walther herre zuo der alten Klingen, Lantvogt des durluchtigen hochgebornen fürſten mi-

nes gnedigen herren Hertzog Lüpoltz von Oesterrich ze Turgow, ze Ergow, und uff dem Swartzwald, vergich und tuon kunt offenlich mit disem brief. Als von der stöß vnd mishellung wegen, so gewesen sint zwischent den von Valkenstein ze eynem teyl, und den burgermeystern, räten und burgern, gemeynlich der stetten ze Friburg in Brisgow und den von Vilingen, zuo dem andern teyl, von des zolles wegen, uff der nüwen straß die da gat und gemacht ist von Vilingen gen Friburg, darumb sy beydenthalb ir kuntschaft für mich und mins herren räte von Oesterrich, uff disen hüttigen tag gen Baden bracht hand, dieselben ich und mins herren räte von beyden teylen eygenlich ingenomen und verhört hand, und nach ir beyder kuntschaft, rede und widerrede, so dunkt mich und mins herren räte, und haben uns des einhellenklich erkent nach der kuntschaft, so die von Valkenstein für uns bracht hand, und nach dem eyde so ir einer liplich zuo den heylgen geswornen hatt, vor dem burgermeister und dem rat ze Friburg, daz die von Valkenstein von viehe uff der vorgenanten nüwen straß, darumb sy mit den vorgenanten stetten stöß hatten, zölle nemen söllent in der maß, als daz von alter har komen ist, und anders von keynerleygg sache ane alle geuerde. Vnd des ze warem urkund, so han ich der obgenant lantvogt min eygen ingesigel gehenkt an disen brief, der geben ist ze Baden an dem nechsten fritag nach sant Johans tag ze sunichten, des iares, do man zalt von gottes geburt tusent drühundert eins und achtzig iar.

An diese Urkunde schließt sich eine Kundschaft ohne Datum, wahrscheinlich aus der zweiten Hälfte des 15ten Jahrhunderts, woraus folgendes zu bemerken ist:

„Item Hans Wirbsti sagt: Also do Falkensteiner-Tal verran und brach, ward darnach ein tag gesetzt gen Falkenstein von den räten von Friburg, und herr Hansen von Landegg, dem vogt von Nüwenstatt dem Kistler selig, und denen von Lentzkilch, und retten von den dingen wie man den weg wölt machen. Do maint herr Hans von Landegg, er wolt ein plaphert uff ein wagen zoll legen;

das wolten die rät von Friburg und der vogt von der Rüwenstatt nit vergunnen, und sprachent die von Friburg, sy wölten sys dargeben etwen vil, daz die andren lüt dar schickten ze werken, und sagt der vogt von der Rüwenstat und ouch die von Lenzkilch, sy weltind knecht und werklüt dar geben, und erbot sich der vogt zu Rüwenstat zwei hundert knecht darzegeben, und wer deren nit genug wolt er noch ein hundert dar schiken Als er ouch tät, und haben dieselben von der Rüwenstat und die von Lenzkilch, als nachpuren geholfen die straß wider uff tun; und sagt, daß doselbsmol abgerett wurde von inen allen, daß man die lüt solt lassen bliben by dem alten zol, 6 den. von einem wagen, 2 den. weglon, und nit höher staigern weder fremd noch heimsch.

Item Jäckli Kuon: (eben so) von den tags-herren die do sint gewesen, ze Falkenstein und ze Braitnow, daß man fremd und heimsch solt lassen bliben ꝛc., und daß der vogt von Rüwenstatt selig dargeben 300 knecht, und sidher aber brochen sy, daß wir aber daran gwerkt haben.

Item Anthonius Luf sagt: daß er vordem und daz tal gebrochen wer, nie anders gehört hab, denn daz ain wagen ain plapphert geben hab, und nachdem das tal gebrochen wurde, hab er gehört von den tags-herren die do zu Breitnow gewesen sint, daß herr Hans von Landegg vermainti den zol ze beschwern, daz wolten die von Friburg und unser herrn von Fürstenberg nit liden. Do begerte er, daz man im vergunte uff die frembden wegen me zol ze legen, die wil dieselbe nit am tal gewerket noch gearbeitet hetten. Das kam für ain lantvogt, und wurde im ain zit vergunt von aim frembden wagen 1 schil. den. bis daz er sim kosten zu käme.

Item Bechtold Kistler sagt: als die straß brach, wolt herr Hans von Landegg selig die nit wider machen; do wolten die herren von Fürstenberg und die von Friburg, daz er die machte; und ward ein tag gesetzt uff die Staig, denn er wolt die straß hinden für Braitnow uff gemacht han. Daz ward im do abgeschlagen, und ain ander tag gen Braitnow in des Pfaffen hus gesetzt, und doselbs geschaffet, daz die von Friburg win und korn, und die von der Rüwenstatt lüt dar geben solten, den weg ze machen, und gab ouch junckher Balthasar selig von Lenzkilch ettlich knecht dazuo, und wolt niman daz beschwerung uff den zol gelegt wurde. Doch ritte herr Hans von Landegg zu herr Petern von Mersperg zum Lantvogt, und begerti im zu verwilligen die merung des zols

uff ain wagen 1 plaphert, das ward im nit verwilliget anders, den uff die fremden wagen ain zyt bis das er sim kosten in kämi.

Item Haini Berger sagt, als daz wasser die straß brach, vermaint herr Hans von Landegg, er wolt die straß machen und den zol schwerer legen, daz wolten min herren von Fürstenberg, die von Friburg, und ouch juncker Balthasar von Blumenegg nit liden, do wolt herr Hans von Landegg die straß für Braitnow uff machen, wolt man aber nit liden, und wurdend vereint, daz der vogt selig von Nüwenstadt 300 knecht dar in schicken solt, und junckher Balthaser ouch ettwa vil und gebint die von Friburg win und korn, und ward die straß gemacht, und sagti herr Hans zu, by altem zoll ze bliben.

CCCII.

Der Herzog fodert die Stadt auf, bei Basel zu ihm zu stoßen.

(17. August 1381.)

Wir Leupolt von gots gnaden, hertzog ze Oesterrich ꝛc., embieten den erbern vnd weisen, vnsern lieben getrewen, dem burgermeister, dem rat vnd den burgern gemeiniklich ze Friburg in Brisgöw, vnser gnad vnd alles guot. Als wir üch vormaln verschriben haben, daz ir auf den nechsten künftigen vnser frawen tag ze herbst, mit gantzer macht bei Basel ze veld bei vns soltent sein, auf die von Kolmar ze ziehen, lazzen wir üch wizzen, daz derselb zug acht tag gelengert ist, daz ist, auf den nechsten suntag nach der egenanten vnser frawen tag. Da emphelhen wir üch ernstlich, daz ir auf denselben suntag bey Basel auf dem veld bey vns vnd vnserm volk seyt, in aller mazz, als wir üch das vor auf vnser frawen tag verkündet hetten. Aber was üch spieß sind vfgeleit, mainen wir, daz ir die nu uf den nechsten suntag, das ist an sand Verenen tag, ze Brisach bey anderm vnserm gesind habent, vnd des nicht lazzent. Geben ze Schafhusen an zinstag nach Bartholomei apostoli, anno LXXX. primo.

CCCIII.

Schultheiſſenamt.

(1. October 1383.)

Wir Lüpolt von gottes gnaden, Hertzog ze Oeſterrich, ze Stir, ze Kernden, vnd ze Krain, Graff ze Tyrol, Marggraffe ze Teruis ꝛc., tuont kunt allen den die diſen brief ſehent oder hörent leſen, vnd veriehent offenlich. Das wir von getriwer dienſte vnd ſteter fromkeit wegen, die vns die wiſen vnſer lieben getrüwen, der burgermeiſter, der rate, die burger vnd die gemeind vnſer ſtette ze Friburg in Brisgöwe, getan vnd erzöget hant, vnd noch tuon ſöllent vnd mögent in künftigen ziten, inen von fürſtenlicher angeborner güti, die ſunder gnade getan hant, vnd tuont ovch mit kraft vnd vrkund diſs gegenwertigen briefes, für vns vnd für alle vnſer erben vnd nachkomen, das ſü vnd ir nachkomen das ſchultheiſſen ampte in derſelben vnſerer ſtette ze Friburg vnd in den vorſtetten, vnd in der Würi daſelbes ze Friburg, ſo vns zuogehöret, hinnanthin mit aller zuogehörde, haben, beſetzen vnd entſetzen, vnd daz einem irre räte von den alten rätten vnd zweintzigen, wellem ſü wellent emphelhen, vnd den darzuo ſetzen vnd denſelben enderen vnd verkeren, vnd es einem andern von denſelben alten vier vnd zweintzigen emphelhen, vnd den darzuo ſetzen mögent, wenne vnd wie dicke ſü wellent. Vnd welhen ſü zuo dem ſchultheiſſen ampte alſo ſetzent vnd ime es emphelhent wie dicke daz beſchiht, der ſel vnd mag rihten, vmb mörde, vmb totſlege, vnd vmb den bluotenden ſlag mit der gloggen, vnd vmb diebe vnd freuel, vmb eigen vnd vmb erbe, vnd vmb alle ander ſachen vmb die er rihten ſölte oder rihten möhte, ob wir ſelber ime daſſelbe ſchultheiſſen ampte mit vnſer ſelbers handen gelihen hettent. Vnd ſollent wir vnd vnſere erben vnd nachkomen noch ieman von vnſern wegen, die vorgenanten von Friburg vnd ir nachkomen, noch den, den ſü denne zuo dem obgenanten ſchultheiſſen ampt ſetzent vnd ime es emphelhent,

an den wetten vnd an den nutzen vnd zuogehörden des vorgenanten schultheissen amptes, noch an demselben schultheissen ampte, vsgenomen der zehen pfunt pfenning, die da vallent von sachen wegen, damit ieman den tot ze Friburg verschuldet, vnd der fünf pfunt pfenning von dem bluotenden slag, darvmb mit der gloggen ze Friburg gerihtet wirt, die vns vnd vnsern erben vnd nachkomen bliben söllent, hinnanthin niemer sumen noch irren noch daz schaffen getan, in deheinen weg, sunder wir söllent sü dabi gnediklich bliben lassen, vnd sü dabi hanthaben, fristen vnd schirmen vestiklich iemer vntz vf die zit, daz wir oder vnser erben oder nachkomen, inen oder iren nachkomen rihtent vnd bezalent, vnd in der vorgenanten vnser stette ze Friburg ane allen iren schaden vnd kosten werent zwey tusent guldin, guoter vnd geber, an golde vnd an gewichte, die sü vns also bar uf daz vorgenante schultheissen ampte gelihen hant. Vnd wenne sü ovch desselben guotes der zwey tusent guldin, von vns also bezalt vnd gewert werdent, so söllent wir vnd vnser erben vnd nachkomen, das vorbenempt schultheissen ampte mit aller zuogehörde widervmb haben, vnd besetzen vnd entsetzen mit einem der vorgenanten alten vier vnd zweintzigen ze gelicher wise, als vor ane menglichs widerrede vnd irrung, ane alle geuerde. Vnd zuo einem offenem steten vrkünd aller dirre vorgeschribener dinge, so hant wir vnser ingesigel gehenket an disen brief. Der geben wart in der vorgenanten vnser stat ze Friburg an sant Remigien tag, des iares, da man zalte von gottes geburte tusent drühundert vnd drü vnd achtzig iare.

CCCIV.

Neue Satzungen der Gesellschaft zum Gauch.

(30. Mai 1384.)

Allen den die disen brief sehent oder hörent lesen, kündent wir die gesellen der stvben zem govch, Hans Bleger

Clewi Machis, Peter Guldinring, Clewi von Biengen, Cuonrat Attendal, Clewi Rohart, Clewi Clän, Cuoni Bienger, Hanman Frig, Paulus Spinler, Heinrich Geſſeler, Henni Gepſe, Cuonrat Stogker, Hanman Beſtwirt, Henni Bienger, Cuonrat Rohart, Cuontz von Strazburg, Cuonrat von Biengen, Clewi Spinler, Gotfrid Erhart Dürnhein, Hanman Bienger, Hanman Sorner, Steffan Müchelin, Erhart Clän, Hanman Tanheim, Volrich von Dinkelſbühel, und Fridrich Swander, vnd ſunderlich Cuontz von Strazburg, Hanman Frig vnd Cuonrat von Biengen, die ouch da mal die drig waren, nach der geſellen geſetz vnd gewonheit. Vnd wand ouch die vorgenanten drig, die geſellen beſamneten vnd ze ſamen gebotten hatten, vnd für die geſellen brahten nach alter gewonheit, derſelben geſelleſchaft gebreſten vnd miſſehellung die ſü hatten, da wurden die geſellen gemeinlich ze rate, das die vorgenanten drig, ir ieglicher einen gelerten eid zuo den heiligen ſweren ſiten, das ſü ſölten nemen vnder den alten geſellen drig ze inen, vnd vnder den iungen geſellen ouch drig, die ſü vnd der geſelleſchaft die nützeſten duhten ane geuerde. Vnd ſölten dieſelben ſehs auch ſweren gelert eid zuo den heiligen, daz ſü vnd die egenanten drig, die alle nün, den geſellen vnd der geſelleſchaft zem govch, das aller fridlicheſt vnd daz nutzeſt raten ſölten, vnd was ouch dieſelben nün den geſellen vnd der geſelleſchaft zem govch, durch friden nutz vnd gvot, reten, ordneten vnd machten, das ſölten die geſellen alle ſweren ze haltende vnd ze tuonde, vnd dawider nüt ze tuonde noch ſchaffen getan ane geuerde. Da namen die vorgenanten drig diſe nachgeſchriben ſehs zuo inen, Clewi Machis, Clewi von Biengen, Clewi Clän, Henni Bienger, Paulus Spinler vnd Hanman Tanheim. Vnd da die vorgenanten nün, vnd auch die andern geſellen alſo geſwuoren, als vorbeſcheiden iſt, da wurden die vorgenanten nün ze rat, vnd erkanden durch friden willen, das

diſe nachgeſchriben ſtuck vnd ordenung, den geſellen vnd der geſelleſchaft, nutz vnd guot, fridlich vnd gemeinſam weren. Des erſten, an welhen geſellen die würtſchaft komet vf denſelben tag, ſo ſol er ouch wirt ſin, nach der geſellen gewonheit vnd ordenung, tete er das nüt vf denſelben tag als er wirt ſol ſin, ſo ſol er morndes darnach alle tag den geſellen einen ſchilling pfenning ze beſſerung geben vnd verfallen ſin, ahte tag aneinander, vnd wenne die ahte tage vf koment, ſo ſöllent im die drig, oder zwen vnder inen dieſelben buoſpfenning heiſchen, vnd ſol ouch der die buoſpfenning vnuertzogenlich geben, der alſo die wirtſchaft nüt geben vnd gehalten hette. Welher geſelle ouch ein ürten oder me hie zert, der ſol ouch den wirt bezalen, der denne wirt iſt vf denſelben tag, oder morndes, tete er das nüt ſo ſol er darnach alle tage, von ieglicher ürten einen buoſpfenning geben vnd verfallen ſin den geſellen, wenne der dem man die ürten ſchuldig iſt klaget, den drin oder zwein vnder inen, vnd ſöllent ouch die buoſpfenning anfahen vnd verfallen ſin, von der zit als er die ürten geben vnd bezalt ſolt han, vnd ſol ouch alſo alle tag ein pfenning ze beſſerung darvf gan, vntz das der bezalt wirt dem man denne die ürten ſol. Welher geſelle ein imbis mol hie iſſet, ze lieb oder ze leid, der ſol ouch denſelben imbis deſſelben tages bezalen, dem wirt der vf denſelben tag wirt iſt, tete er des nüt, ſo ſol er dannanthin alle tag den geſellen zwen pfenning ze beſſerung geben vnd verfallen ſin, wenne der claget dem man das mol ſol, den drin oder zwein vnder inen. Vnd ſol die beſſerung anfahen vnd verfallen ſin, von dem tage als er das mol bezalt ſolt han, vnd ſol ouch die beſſerung alle tag darvf gan vntz das der bezalt wirt, dem man denne das mol ſol. Welher geſelle ouch ein nahtmol hie iſſet, ze lieb oder ze leid, der ſol ouch daſſelbe nahtmol, morndes deſſelben tages dem wirt bezalen, der denne wirt geweſen iſt. Tete er des nüt, wenne den der claget dem man das mol ſol, den drin, die denne der geſelleſchaft driger ſint, oder zwein vnder inen, ſo ſol er von dem tage als er das mol bezalt ſolt han, alle tage zwen pfenning den

geſellen ze beſſerung geben vnd verfallen ſin, vnd ſol ouch die beſſerung alle tage alſo geben, vnd den geſellen verfallen ſin, vntz das der bezalt wirt, dem man denne daz mol ſchuldig iſt. Was ouch ieglichen geſellen angezühet, es ſie von der ſtuben wegen, oder was er ſuſt von der ſtuben wegen ſchuldig were, uf den ahtenden tag, daſ ſol er in denſelben nehſten ahte tagen richten vnd geben, dem, dem es denne die geſellen heiſſen, vnd im empfolhen hant, von iren wegen in zeſammen. Tete er des nüt, ſo ſol er dannanthin alle tag den geſellen einen ſchilling pfenning ze beſſerung geben, vnd verfallen ſin, vnd ſol ouch die beſſerung alle tag alſo darvf gan, vntz das er den ſtuben zins vnd das mol gerihtet als es denne von den geſellen gerechnet wirt. Wer ovch, das deheín geſelle zem govch, der ietz geſelle da iſt, oder der hienach geſelle da wirt, wider diſe ordenung, ſtugk oder artikel, deheins iemer getete vnd nüt hielte oder halten wölte, als hie vor vnd hienach geſchriben ſtat, der ſol ſelber ſinen ſchilt ab dem bret machen, bi dem eid, ſo er darvmb geſworn het. Were aber, das er des nüt tete noch nüt tuon wölte, vnd nüt gehorſam wölte ſin, ſo ſöllent vnd mögent die drig, die denne ze mal der geſelleſchaft driger ſint, demſelben der denne wider diſe dinge vnd ordenung getan hette, vnd nüt gehorſam wölte ſin, ſinen ſchilt ab dem bret machen, mit der geſellen rat vnd erkantniſſe. Vnd welcher ouch alſo von der geſelleſchaft keme, oder der ſinen ſchilt ſelber alſo abmachte, oder im abgemacht wurde, mit der geſellen rat vnd erkantniſſe, der ſol ouch denne darvmb von derſelben ſache wegen an das vorgenante huſ zem govch, noch an die geſelleſchaft, noch an keinen geſellen, niemer kein reht, noch anſprach haben noch gewinnen, weder lützel noch vil. Vnd ſol ouch keinen geſellen darvmb vehen, noch in vigentſchaft haben, noch das ſchaffen getan, bi dem eide ſo er darumb geſworn het, ane geuerde. Were ouch, das die geſellen zem govch deheinen zuo geſellen nemen, der ſol ouch diſen brief, ſtugk vnd ordenung ſweren, ſtet ze haltende vnd ze tuonde, als die andern geſellen getan hant. Was ouch

gesellen zem govch stösse vnd missehellung bisher vntz vf disen hüttigen tag als dirre brief geben ist, mit einander gehebt hant, warvmb das gewesen ist, das sol gentzlich ein guot luter sün sin, vnd sol ouch kein geselle darwider nüt tuon noch schaffen getan, in dehein wise bi dem eide, so er hervmb gesworn het, ane geuerde. Wir die vorgenanten nün erkenen ouch nach der geselleschaft ordenung vnd alten briefen vnd guoter gewonheit als es herkomen ist, das wir vnd die gesellen alle disen brief vnd alle stugk vnd ordenung halten wöllen vnd söllen, von dem tage als dirre brief geben ist vntz in das iar, so man zält von gottes geburt drützehen hundert vnd nünzig iar die nehsten nach einander. Harüber zuo einem vrkünde, so haben wir die vorgenanten gesellen gebetten, die fromen vnd bescheiden die vorgeschriben nün vnser gesellen, das sü ire ingesigel zem vrkünde gehenket hant an disen brief, vnder derselben ingesigel wir die vorgenanten gesellen ouch veriehent aller der ding, stugk vnd ordenung, ze haltende, ze vollefürende, vnd dawider nüt ze tuonde, bi dem eide, so wir alle hervmb gesworn hant, ane geuerde. Wir die vorgenanten nün veriehent ouch, das wir durch bette der vorgenanten vnser gesellen zem govch vnsere ingesigel zem vrkunde gehenket hant an disen brief. Der geben wart ze Friburg, des iares da man zalt von gottes geburte drützehen hundert ahtzig vnd vier iar, an dem nehsten montag nach dem heiligen Pfingste tag.

CCCV.

Zwei aus dem Rathe zu Freiburg sollen bei einer Tagsatzung zu Basel erscheinen.

(26. Jänner 1385.)

Leupolt von gots gnaden Hertzog ze Österrich ꝛc.

Erbern, wisen vnd lieben getrüwen. Wan der erwirdig herr Wernher Schaler erwelter Bischof zu Basel

mit den von Basel einen tag leistend wirdt, zu minren Basel, von morn über acht tag, emphelhen wir ew vnd bitten auch ernstlich, daz ir zwen der weisesten vss üwerm rat dahin auf denselben tag sendet, vnd des nicht lazzet, daz sy im denselben tag helffen leisten, vnd im beigestendig vnd beholffen sein des pesten. Geben ze Rinuelden an dunrstag nach sand Agness tag LXXXV.

Den erbern vnd wisen vnsern lieben getrewen, dem burgermaister vnd dem rat ze Friburg in Brisgow.

CCCVI.

Ländertheilung zwischen den Herzogen Albert und Leopold.

(18. März 1385.)

Wir Leupolt von gots gnaden Hertzog ze Oesterrich, ze Stir, ze Kernden vnd ze Krain, Graf ze Tyrol, Marggraf ze Burgaw ꝛc., tuon kunt. Als zwischen dem hochgeborn fürsten vnserm lieben bruder Hertzog Albrechten, vnd vns, ein tailung beschehen ist, aller vnserer landen vnd lüten vnd beschefften, vnd an derselben tailung vns zu vnserm tail worden vnd angeuallen sind, alle land vnd herschaft hie diſshalbs des Arlbergs, zu andern landen enhalbs des Arlbergs, also haben wir von besundern gnaden vnd auch durch der trüwen willen, so die erbern vnd wisen vnser lieben getrüwen, der burgermaister, der rate vnd die burger gemeinklich vnserer stät zu Friburg in Brisgöw, die vns auch zu tail geuallen ist, begirlich vnd steteklich zu vns habent, all die fryhait, recht, gnad vnd ander gut gewonhait, vnd die brief, die sy von dem egenanten vnserm bruder Hertzog Albrechten vnd von vns darumb habent, bestätet, vernüwet vnd confirmirt, bestäten, vernüwen vnd confirmiren auch wizzentlich mit disem brief in solcher mazz, daz sy die noch fürbazzer haben, vnd der geniezzen vnd dabey

geſellen zem govch ſtöſſe vnd miſſehellung bisher vntz vf diſen hüttigen tag als dirre brief geben iſt, mit einander gehebt hant, warvmb das geweſen iſt, das ſol gentzlich ein guot luter ſün ſin, vnd ſol ouch kein geſelle darwider nüt tuon noch ſchaffen getan, in dehein wiſe bi dem eide, ſo er hervmb geſworn het, ane geuerde. Wir die vorgenanten nün erkenen ouch nach der geſelleſchaft ordenung vnd alten briefen vnd guoter gewonheit als es herkomen iſt, das wir vnd die geſellen alle diſen brief vnd alle ſtugk vnd ordenung halten wöllen vnd ſöllen, von dem tage als dirre brief geben iſt vntz in das iar, ſo man zält von gottes geburt drützehen hundert vnd nüntzig iar die nehſten nach einander. Harüber zuo einem vrkünde, ſo haben wir die vorgenanten geſellen gebetten, die fromen vnd beſcheiden die vorgeſchriben nün vnſer geſellen, das ſü ire ingeſigel zem vrkünde gehenket hant an diſen brief, vnder derſelben ingeſigel wir die vorgenanten geſellen ouch veriehent aller der ding, ſtugk vnd ordenung, ze haltende, ze vollefürende, vnd dawider nüt ze tuonde, bi dem eide, ſo wir alle hervmb geſworn hant, ane geuerde. Wir die vorgenanten nün veriehent ouch, das wir durch bette der vorgenanten vnſer geſellen zem govch vnſere ingeſigel zem vrkunde gehenket hant an diſen brief. Der geben wart ze Friburg, des iares da man zalt von gottes geburte drützehen hundert ahtzig vnd vier iar, an dem nehſten montag nach dem heiligen Pfingſte tag.

CCCV.

Zwei aus dem Rathe zu Freiburg ſollen bei einer Tagſatzung zu Baſel erſcheinen.

(26. Jänner 1385.)

Leupolt von gots gnaden Hertzog ze Öſterrich ꝛc.

Erbern, wiſen vnd lieben getrüwen. Wan der erwirdig herr Wernher Schaler erwelter Biſchof zu Baſel

geſellen ze beſſerung geben vnd verfallen ſin, vnd ſol ouch die beſſerung alle tage alſo geben, vnd den geſellen verfallen ſin, vnz das der bezalt wirt, dem man denne daz mol ſchuldig iſt. Was ouch ieglichen geſellen angezühet, es ſie von der ſtuben zins, oder was er ſuſt von der ſtuben wegen ſchuldig were, vf den achtenden tag, daſ ſol er in denſelben nehſten ahte tagen richten vnd geben, dem, dem es denne die geſellen geheiſſen, vnd im empfolhen hant, von iren wegen in zeſamener. Tete er des nüt, ſo ſol er dannanthin alle tag den geſellen einen ſchilling pfenning ze beſſerung geben, vnd verfallen ſin, vnd ſol ouch die beſſerung alle tag alſo darvf gan, vnz das er den ſtuben zins vnd das mol gerihtet als es denne von den geſellen gerechnet wirt. Wer ovch, das deheín geſelle zem govch, der iez geſelle da iſt, oder der hienach geſelle da wirt, wider diſe ordenung, ſtugk oder artikel, deheins iemer getete vnd nüt hielte oder halten wölte, als hie vor vnd hienach geſchriben ſtat, der ſol ſelber ſinen ſchilt ob dem bret machen, bi dem eid, ſo er darvmb geſworn het. Were aber, das er des nüt tete noch nüt tuon wolte, vnd nüt gehorſam wölte ſin, ſo ſöllent vnd mögent die drig, die denne ze mal der geſelleſchaft driger ſint, demſelben der denne wider diſe dinge vnd ordenung getan hette, vnd nüt gehorſam wölte ſin, ſinen ſchilt ab dem bret machen, mit der geſellen rat vnd erkantniſſe. Vnd welcher ouch alſo von der geſelleſchaft keme, oder der ſinen ſchilt ſelber alſo abmachte, oder im abgemacht wurde, mit der geſellen rat vnd erkantniſſe, der ſol ouch denne darvmb von derſelben ſache wegen an das vorgenante huſ zem govch, noch an die geſelleſchaft, noch an keinen geſellen, niemer kein reht, noch anſprach haben noch gewinnen, weder lützel noch vil. Vnd ſol ouch keinen geſellen darvmb vehen, noch in vigentſchaft haben, noch das ſchaffen getan, bi dem eide ſo er darvmb geſworn het, ane geuerde. Were ouch, das die geſellen zem govch deheinen zuo geſellen nemen, der ſol ouch diſen brief, ſtugk vnd ordenung ſweren, ſtet ze haltende vnd ze tuonde, als die andern geſellen getan hant. Was ouch

beleiben füllent vnd darinne nicht gehindert werden in
weise, doch vns vnd vnsern erben an allen vnsern re
zinsen vnd nützen vnschedlich an geuerde. Mit vrchyn
briefs geben zu Friburg im Brisgöw, an samtzta
dem sontag, so man singet Judica in der vasten, nach
geburte, dreutzehenhundert iar, darnach in dem fün
achtzigistem iare.

CCCVII.

Die Stadt huldigt dem Herzog Leop

(19. März 1385.)

Wir der burgermeister, der rat, die burger vnd d
meinde gemeinlich der stat ze Friburg in Brisgow,
kunt allen den, die disen brief sehent oder hörent lesen
veriehent offenlich für vns vnd alle vnser nachkomen.
zwüschent den hochgebornen durlüchten fürsten, vnsern
gen lieben herren, Hertzog Albrechten vnd He
Lüpolten gebruodern, von gots gnaden Hertzogen ze L
rich, ze Stir, ze Kernden vnd ze Krain, Grafen ze Ty
ein teilung beschehen ist aller irre lande, vnd in der
teilung wir aber dem egenanten Hertzog Lüpolte
serm gnedigen lieben herren ze teil worden vnd geualle
also söllent vnd wellent wir dem vorgenanten vnserm
digen lieben herren, Hertzog Lüpolten vnd sinen
ob er enwere, das got lang wende, warten vnd vnder
getrüwe vnd gehorsam sin in alle weg, als vnserm
erblichen herren vngeuarlich, vnd beschehe, das derselb
gnediger herr von todes wegen abgieng, vnd nit sün
süns sün hinder im liesse, das wir denne dem egenante
serm gnedigen herren Hertzog Albrecht, oder sinen
oder süns sünen ze glicher wise gehorsam vnd gewerti
vndertenig sin, als vorgeschriben stat. Wir söllen noch
len vns ouch, ane der egenanten vnser herschaft von O

nd irre vorgenanten erben wissen vnd willen vnd gunste,
zue herren, noch zuo stetten, noch niena anderswahin
den, noch verpflichten, weder heimlich, noch offenlich
nlich in dehein wise, vnd das alles globen vnd ver-
n wir bi vnsern eren vnd trüwen, vnd bi den eiden,
ir darumb liplich zuo den heiligen gesworn haben, mit
hebten handen vnd gelerten worten stete ze haben, ge-
lich ze volefüren, vnd da wider niemer tuon in dehei-
eg an alle geuerde. Doch also, das wir vnd alle vn-
chkomen, vnd die vorgenante stat ze Friburg bliben
bliben sollent bi allen vnsern rehten, friheiten vnd ge-
heiten, als wir zuo den vorgenanten vnsern gnedigen
n von Oesterrich komen sint nach wisung irre briefe,
i vns dar über gegeben hant, besigelt mit iren ingest-
sehtlich ane alle geuerde. Her über zuo einem offen vr-
, so ist der vorgenanten stette ze Friburg gemein inge-
chenket an disen brief, der gegeben wart ze Friburg,
em sunnentag nach sant Gerdruden tag, der heiligen
t, des iares da man zalt von gots geburt, tusent drü-
ert ehtig vnd fünf iare.

CCCVIII — CCCXX.

fe der Herzoge und Landvögte an die adt Freiburg, den Schweizerkrieg betreffend.

(1385 und 1386.)

n dienst, vnd waz ich guotz vermag allzit zuvor.
int, burgermeister vnd rat. Ich tuon üch ze wissen,
n Luzern vnd von Zug minem herren von Oester-
len sint in zwo siner vesten vnd stetten, nempt man
urg vnd sant Andres, vnwiderseit vnd vneruol-
sach, vnd meinen ovch noch fürbasser vf minen
) die sinen ze ziehen, da doch ein groß übel vnd

vnrecht an minem herren vnd den sinen beschicht. Da bi
ich üch mit allem ernst, von mines herren von Oesterich we
gen, vnd iemer durch mines dienstes willen, daz ir mir da
von des obgenanten mines herren wegen ze dienst senden wel
lent, zehen spieß in üwerm kosten, har gen Baden, daz i
ein ding, daz ich minem herren ewenklich von üch rümen
vnd ovch ich in allen sachen iemer dester gerner tuon wil, da
üch liep vnd dienst ist. Vnd land mich harvmb üwer ver
schriben antwurt wissen by disem botten. Geben ze Bade
an des inganden iars abent (31. Dec. 1385) Han
Truchsezz ze Walpurg Lantuogt.

Den fromen wisen dem burgermeister vnd dem r
ze Friburg in Brisgöw.

Johans herre zuo Ochssenstein, Tuomprobst zu
Strassburg, Lantuogt in Suntgow vnd in
obern Elsass.

Vnsern früntlichen gruoß vnd was wir eren vermüge
bivor. Burgermeister vnd rat wissent, von der lovffe wege
die in vnsers herren von Oesterrich lande zuo Ergö
vff erstanden sint, daz wir do von vnsers herren wegen m
aller maht vnd so wir beste mügent, hinuff in daz lant zieh
wellent. Darvmbe so bittent wir üch früntlich vnd ernstlic
vnd manent üch ovch von vnsers herren von Oesterrich wege
wes wir üch gemanen mügent, daz ir alle die reisig vnd g
ritten sint, vnd waz zuo rittende habe zuo rosse vffbringe
gewassnet vnd gerustet, so ir beste mügent, vnd daz die
nu an mitwochen zitlich zuo Schliengen in dem dorff si
bi andern vnsers herren fründen, vnd ovch tügent, waz
her Wernlin von Rotersdorff heisse, den wir ou
vnderwiset hant, wo wir vnd die harsch, die wir besamen
zuosammen stossen füllent. Vnd lassent vnsern herren vnd v
nüt in disen sachen, vnd kerent harzuo üwern ernste,
ir wellent, daz er üch daz zuo danke sag, vnd zuo üwe
sachen tete, was üch angienge. Üwer antwurt lassent v

[illegible]derlich wissen. Datum Tanne feria quinta post festum [illegible]piphanie Domini. (10. Jänner 1386)

Den ersamen wisen, dem burgermeister vnd dem rat zuo Friburg vnsern sundern guoten fründen.

Min willig dienst bevor. Lieben fründ. Als ir mir verschriben hant, sol üwer früntschaft wissen, daz es vns von gotz gnaden wol gat, vnd daz ich die vestin vnd stett wol versorget han, vnd daz es dem von Ochsenstein, vnd mir vnd andern mines herren stetten nüt, als swer vf lit, als des ersten man es zücht teglichs volk herzuo. Darzuo so ist mich in zwein tagen von den geburen vil ankomen, daz si bittend vmb gnad, vnd daz man si begnadete, vnd wie man si hielt in türn, oder waz man mit inen schueff, daz wolten si als gern liden vnd gehorsam sin. Ovch sont ir wissen, daz der von Ochsenstein vnd ich, Götzen Kolben hinab zuo üch vnd andern stetten von schützen wegen, die min herre ietz ze vnd notdurftig ist, ze haben. Da bit ich üch mit allem ernst, daz ir daran nüt sumig syent, wan daran erzöugent ir minem herren semliche grosse früntschaft, das er üch ewenklich ze dank hat. Geben ze Baden, an zinstag nach sant Angnes tag. (23. Jänner) LXXXVI°.

Hans Truchsezz ze Walpurg Lantuogt.

Leupolt von gots gnaden Hertzog ze Osterrich ꝛc. ꝛc.

Erbern wisen vnd lieben getrewen. Als ytzund nüwlichs die von Luczern vnd ander ir aidgenozzen über den frid, den wir mit in gehebt haben, wider recht, übel an vns gemarn habent, haben wir wol vernomen, daz ir ew besunderlich so getrewlich vnd fromiklich darinn gehalten habt, des wir vnd vnsere kinde gen ew vnd den ewern nymmer vergessen süllen, vnd lazzen ew wizzen, daz wir von gots gnaden wol widerkomen vnd gesunt worden sein, vnd haben

vns vf den weg erhebt, vnd wellen mit gots hilff ew vnd al
len andern den vnsern trostlich ze statten komen. Davo
bitten wir ew mit allem fleizz vnd ernst, daz ir in disen löu
fen vnd allen vnsern sachen noch ewer pests tuot, wan w
vns dez hintz ew besunderlich wol versehen. Geben ze Böl
kenmarkt an mentag nach der liechtmezz (5. Febr.) Ann
LXXXVI.

Willig dienst vor lieben fründ. Wissent daz es vns vo
gots gnaden in vnserm krieg wol gat, vnd daz wir gereis
hant, es sint hüt acht tag gewesen, da sint wir die vyent a
komen vnd habent ir mer denn viertzig vnd hundert erstoche
vnd sint die gewesen von Lutzern, von Zug, von Swi
vnd von Vnderwalden, vnd ist ouch derselben von V
derwalden offen paner da gewesen, die wir ab dem vel
bracht hant. Ouch wissent, daz die von Straßburg, vo
Basel, von Costentz, von Ravenspurg, vnd vo
Ueberlingen (in tegdingen rittend) vnd redent die va
darvnder vmb ein frid, den meinent wir nüt ze geben. Do
so ist an allen frid vf hüt ein tag durch ir bitte wegen g
nommen gen Wettingen in das closter by Baden, vn
da wolten si gern besuochen, ob man ein friden da finde
möcht, oder ob die sach besetzet möcht werden, wie wir d
von dem tag scheident lassent wir üch aber wissen. Vnd al
wir ovch Götzen Kolb herab zuo üch gesent hatten von de
schützen wegen, da bitten wir üch als mit gantzem ernst, da
ir vns die vnverzogenlichen senden wellent, wan wir ir vo
vnsers herren wegen gar notdurftig sint, vnd ist ouch ei
ding, das wir im besunder von üch rümen wellent. Datun
Baden die Thorate (6. Febr.) LXXXVI.

Johans herre ze Ochssenstein Tuomprob
ze Straßburg, vnd Heinrich Truchsezz z
Walpurg Lantvögt.

Wir Johans herre ze Ochssenstein Tuomprob
ze Straßburg, Hans Truchsezz ze Walpurg Lant

[illegible]gt, enbietent den erbern vnd wisen vnsern sondern guoten [illegible]nden, dem burgermeister, dem rat vnd den burgern ze Friburg in Brisgöw, vnsern dienst vnd alles guot. Als [illegible] wol wisset, von des kriegs wegen, so vf gestanden ist zwi[illegible] vnserm herren von Oesterrich vnd den sinen, vnd [illegible] Lutzern, von Zürich, von Zug, vnd andern walt[illegible] vnd iren helfern, darin ir üch gar fromklich enthalten [illegible], vnd noch wol in allen andern sachen tuon söllent vnd [illegible], des üch vnser herre vnd wir iemer ze dank hant, [illegible] aber die wisen vnd wolbescheiden, die von Straß[illegible] vnd ander des richs stetten botten ein guoten getrü[illegible] frid beredt vnd gemacht hant, vntz vff den nechsten künf[illegible] sonnentag genant vsgend pfingstwochen, so schierest [illegible] fürzug, vnd den tag allen als die brief wol wisent [illegible] geben sint, harvmb so bitten wir üch mit ernst, [illegible] vnd schaffent mit üch vestenklich, von vnsers egenan[illegible] herren wegen, daz ir den vorbegriffen frid mit den vor[illegible] stetten vnd waltstetten, vnd den iren haltent vnd [illegible], wan wissent daz der frid angan sol vf morn den [illegible] ze nacht, ovch wirt man üch fürbasser verkünden, [illegible] maß vnd wie der frid beredt ist. Geben ze Ba[illegible], an mitwochen vor sant mathys tag (21. Febr.) LXXXVI.°

Vnsern dienst bevor lieben fründ. Als ir vns verschri[illegible] hant üch lassen ze wissen, wie es vns hie obnan gang, [illegible] wissen, daz es vns mit gotz hilf wol gat, vnd daz [illegible] mit vnsern geselschaften vf gester gereiset haben, ein teil [illegible] Münster das tal hinvf, der ander teil für Richense [illegible] vnd nach by einer halben mil wegs gezogen zuo Lutzern [illegible], vnd hant bedenthalb gebrent waz an vns komen [illegible], vnd ist noch nye keins tags als gröslich gebrent als [illegible], vnd ouch die recht schuldigesten die der sach gewesen [illegible]. Ouch wissent, das die von Straßburg, von Basel, [illegible] Costentz, von Ravenspurg vnd von Ueberlingen, [illegible] teglichs in tegdingen rittend, aber daz wir verstanden

daz es gefridet könne werden, des kunnen wir nüt wiſſ
Lieben fründ, als wir denn vormals Götzen Kolben
üch geſant hatten, vnd ouch wir üch vormals ouch verſch
ben hatten von der ſchützen wegen, nympt vns vnbillich,
ir vns die nüt geſant hant, vnd bitten üch aber mit gantz
ernſt, daz ir vns die noch vnverzogenlich ſenden wellen, n
wir der gar notdurftig ſint, da tuond herzuo als wir
ein beſonder getrüwen zuo üch habent. Datum in
sabbato post Mathye LXXXVI°.

Johans herre Ochſſenſtein Tvompro
ze Straßburg, vnd Hans Truchſeß ze W
purg Lantuogt.

Leupolt von gots gnaden, Hertzog ze
Oeſterrich ꝛc.

Erbern weiſen vnd lieben getrewen. Als wir ew vorm
verſchriben haben, wie die reichs ſtett von ew klagen, laz
wir ew wizzen, daz die von Baſel ouch von ew klagen,
ewer burger der Statz inen ir burger bekümbert über d
daz ſi mit im nicht ze ſchaffen haben, daz wizzt ouch auf d
tag ze Baden ze verantwürten. Geben ze Pruck vn
vnſerm betſchaft, an ſuntag vor Philippi et Jacobi apos
lorum (29. April) anno LXXXVI.° Jr ſölt ouch
ewer warnung ſein mit allen ſachen.

Den erbern vnd weiſen vnſern lieben getrewen, d
ſchultheizzen vnd dem rate ze Friburg in Br
göw.

Leupolt von gots gnaden, Hertzog ze
Öſterrich ꝛc.

Erbern wiſen vnd lieben getrüwen. Wir klagen ew vn
grozz hertzlaid vmb vnſern lieben herren vnd vatter Hertz
Leupolten, der nu an dem näſten vergangen mentag, v
etlich herren, ritter vnd kneht mit im, von den Switzern v
von irn aidgnoſſen laider erſlagen ſint, getruwen wir

uß ich daz ouch laid ſi, vnd bitten üch ernſtlich, daz ir vns ainzig üwer peſten ſchützen vnuerzogenlich herſendet, daz uns helffen wider vnſer viend, vnd getrüwen üch ovch wol, uß ir vns daran nit laſſet, wan es vnſer erſte pet iſt. Daz allen wir gen üch fürbaſſer gern erkennen. Geben ze Prukk an ſamentag vor Alexii (15. Juli.) anno LXXXVI°.

Den erbern vnd wiſen vnſern lieben getrewen, dem purgermaiſter vnd dem rat ze Friburg in Brisgöw.

Leupolt von gots gnaden Hertzog ze Oeſterrich ꝛc.

Erbern vnd lieben getrewen. Wizzt daz die von Pern in Oechtland vnd ir aydgenozzen, vnſern getrewen lieben Petern von Torberg daſelbs ze Torberg beſeſſen haben, den aber wir mainen ze retten. Emphelhen wir ew vnd bitten ernſtlich, daz ir mit halber macht von ewer ſtat ze uß vnd ze füßen, ſo ir yemer maiſt mügt, vns zuo der rettung ze helff komet, vnd von hewt über viertzehen tag zwiſchen hie vnd Arow bey vns ſeit, vnd ew des nichts irren laſſet, als wir ew getrüwen. Geben ze Prukk an ſuntag nach Jacobi Apostoli (29. Juli.) anno LXXXVI°.

Leupolt von gots gnaden Hertzog ze Oeſterrich ꝛc.

Erbern wiſen vnd lieben getrewen. Als wir üch vormaln verſchriben vnd gebetten hatten vmb hilff, von des von Torberg beſäzz wegen, alſo lazzen wir üch wizzen, daz dieſelb nit uß ſinen handen mit taidingen pracht iſt, kunnen wir noch nit wizzen, wenn vns die von Pern vnd ir aidgenozzen auch in ſolcher mazz für vnſere geſlezz vallen. Davon pitten wir üch mit allem flizz, daz ir üch darnach richtet in allweg, wenn wir üch empieten, daz ir denn berait ſyent, als wir üch vormaln verſchriben haben. Geben ze Prukk an ſand Oswalts tag (5. Aug.) anno LXXXVI°.

Leupolt von gots gnaden, Hertzog zuo Oesterrich ꝛc.

Erbern weisen vnd lieben getrewen. Wir senden von vnsers lieben oheims des von Luttringen vnd seins volks wegen, ytzvnd zuo ew, die edeln vnser lieben getrewen, Graf Ruodolfen von Sultz, Walthern von der alten Clingen vnd Pentzen den Bochinger, vnser rete vnd dyener. Davon emphelhen wir ew vnd bitten ouch ernstlich, was si oder zwen oder ir ainer vnder in ytzvnd darvmb von vnsern wegen mit ew schaffen, daz ir in darum gelaubet, vnd auch das an vertzihen tuot, wan ir daran gentzlich vnsern willen beget. Geben ze Prukk an mittichen vor sand Laurentzien tag (8. Aug.) anno LXXXVI°.

Leupolt von gots gnaden, Hertzog ze Oesterrich ꝛc.

Lieben getrewen. Wir lassen ew wissen, daz vnser veynd vor Wesen ligent, vnd die letz daselbs gewunnen habent, haben wir ze beschüttung derselben vnserer stat hinauf geschickt, alles vnser volkh das wir bey vns hetten. Davon emphelhen wir ew vnd bitten ernstleich, daz ir mit gantzer macht ze rossen vnd ze füssen zuo derselben vnserer stat beschüttung vnuerzogenlich ziehet, für Wintertur hin gen Schennis zuo dem obgenanten vnserm volkh, wann ir das da vindet, vnd des mit nichte lasset. Gegen ze Prugg an samtztag nach vnser Frawentag ze augst (18. Aug.) anno LXXXVI°.

CCCXXI.

Waffenruhe zwischen der Stadt Neuenburg und der Herrschaft von Badenweiler.

(27. Febr 1386.)

Vnsern sundern guoten fründen, dem burgermeister vnd dem rate ze Friburg, enbieten wir der burgermeister vnd

der rate von Rüwenburg willige dienste in allen sachen. Sundern lieben fründe. Es ist zuo vns komen der fromme veste ritter her Marti Malterer, vnd hett mit vns fründ-lich geredt, von der sache wegen, als der fride zwüschent der herschaft ze Badenwiler vnd vns, vsse solt gan vff die nechsten künftigen alten vasenaht, vnd het darumb mit vns fürbas einen friden vnd stallung gemachet, vntz vff dise nächsten künftigen vsgande osterwochen, ze gelicher wise, als si itzo in stallung stuont, vnd het vns ouch umb den friden versprochen, als üch das vnser erbern botten fürbas von vnde wol sagende werdent, so ist zuo üch komment. Geben an zinstag nach sant Mathys tag LXXXVI.

CCCXXII.

Ausgleichung des Herrn Georg zu Geroltseck mit der Stadt.

(20. Juli 1386.)

Ich Gerge herre zuo Geroltzegke vergihe vnd tuon kunt mengelichem mit disem brief. Als vor ziten min öhein Grafe Egin die stat ze Fribvrg in Brisegöwe angriff vnd sü kriegete, von desselben krieges wegen die von Fribvrg vnd andere irü helfer vff mich vnd Agnese von Vettovwe min swester zugent, vnd vns vnd vnser armen lüte berovbetent vnd verbrantent, über das daz wir doch des krieges nüt warent, vnd vff dieselbe zit mit den von Fribvrg, noch mit den iren nüt ze tuonde hattent, denne liep und guot, dar über sü vns doch schedigetent, von des selben schaden vnd costen wegen wir sü mit fürgebotte luodent für den lantfriden gen Ulme, vnd mahtent do vor dem rihter kuntlichen, was vnsers schaden were, den vns also die von Fribvrg vnd ir helfer geton hettent, vnd behübent do, als vns das gerihte erkante, daz vns vier tusent zweyhvndert

viertzig vnd fünf guldin die von Friburg vns vnd vnsern lüten schaden geton hettent, die vns ouch do erkant wurdent, daz vns die von Friburg die widerkeren soltent in der zwispel als vnser briefe wol wisent, die wir von Grafe Ludwige von Öttingen ein rihter zuo den ziten dar über inne hant, do spriche ich Gerge obgenant, daz mir die von Friburg von derselben ansprache wegen, so ich meinde von min vnd miner swester seligen obgenant wegen an sü ze hande, volleton hant, daz mir wol benüget vür mich vnd min erben. Vnd dar vmb so sage ich die stat ze Friburg, die iren alle ir helfer vnd diener, vnd sonderlingen die die do zuo denselben ziten mit inen vff dem felde warent, vnd alle die die do zuo inen gehörent, der obgenanten viertusent zweihundert vnd fünfe vnd viertzig guldin, die vns also in der zwispel erkant warent, alz vor stat, vür mich vnd min erben lidiglere, quit vnd los, nun vnd hienoch iemer me, wand sü mir volleton hant, daz mich wol benüget vnd wil ouch nüt, daz sü kein min erbe fürbasser me keinerleige wege iemer me ansprechig sie, vmb die noch andere sachen vnd stösse vnd missehellü, die denne by minen ziten zwischent den von Friburg vnd mir vff erstanden weren, es were ouch welreleige sache oder ansprache es denne were. Vnd des alles zuo einem offen waren vrkunde, so han ich min ingesigel an disen brieff gehenket, mich vnd min erben zuo besagende aller vorgeschribener dinge. Der geben wart vff die mittewochen vor sant Johans tage ze sungihten, in dem iare do man zalte nach cristes geburt tusent drühundert ahtzig vnd sehs iar.

CCCXXIII.

Polizeiordnungen.

(1386.)

Die besserunge umb unzuhte. Gemeiner rate ist des überkomen, wer den andern wundet, oder ungewonlich wir-

ſit oder ſleht, es ſie mit bengelen, ſteynen oder in ander wege, der ſölle ane gnade drü pfunt pfenninge geben. Wer dar meſſer oder ander waffen zugket und nit fürer endet, der ſölle ane gnade driſſig ſchillinge geben, und wer ſuſt einen mit der hende einen ſtreich gebe, oder wer ſich vmb ſtalde lieſſe uſbeklagen, der ſolle zehen ſchillinge ane gnade geben. Wer aber die beſſerunge nit hätte ze gebende, noch ze bezalende, den wil der rat an ſinem lib darumb beſſern, doch ſol dem gerihte ſin reht behalten ſin.

Wenne man einen abſchriben ſol, der ſinen abzog git. Gemeiner rat iſt des überkomen. Wer ſinen abzog geben welle und von der ſtat ziehen welle, den ſölle man nit abſchriben, er ſwere denne vorhin vmb alle ſachen, die er mit dem rate ze ſchaffende habe, das recht vor rate ze nemende.

Rathsbüchlein.

CCCXXIV.

Breiſach an Freiburg wegen Beſchirmung des Landes.

(27. Februar 1387.)

Vnſern dienſt vor lieben fründ. Als der von Nüwenburg, von Kenzingen, vnd vnſer erbern botten nun nehſt by üch warend, dieſelben vnſern botten hand vns wol geſeit iuwer meinung, vnd wie ſi vnd die andern von üch geſcheiden ſind, do wiſſend, daz wir darob geſeſſen ſind, vnd konnend an vns ſelben nit finden nun ze mal nutzelich ze ſinde, vnſer erbern botten zuo vnſerm herren Hertzog Albrecht von Oeſterrich ze ſchikend, wand wir ſiner zuokunft für war nit wiſſent. Darzuo ſo fürchtent ouch wir, were ob er ze land keme, das ſöliche vnmuoſſe da wurde, das ſi nit wol verhört möchtent werden nach vnſer aller notdurft. Vnd

als üwer meinung ist, lüte ze habend im land hin vnd wider ze ritend, were ob ieman in daz land keme, vnd das ze schadigent, daz die denne darzuo tettent, do wissent, das vns wol gefelt, were ob dhein stat vnder vns allen von dheiner samenung üt verneme, daz die denne den andern stetten daz vnuerzogenlichen verkunt, vnd wenne daz beschehe, daz man denne ze stund armbrostknecht darzuo schicke, daz zuo besehend vnd zuo beschlahend, vnd daz wir all stette vns do zwüschent vnderredtent miteinander, was ied stat helff darzuo tuon wölt, wenne es darzuo keme. Datum feria quinta ante dominicam Reminiscere, anno Domini millesimo CCC°· LXXXVII°·

Von vns dem burgermeister vnd dem rat ze Brisach.

Dem burgermeister vnd dem rate ze Friburg.

CCCXXV.

Zuschrift von Bischof Heinrich zu Konstanz.

(28. April 1387.)

Nach minem früntlichen dienst und was ich guotz vermag. Lieben und besundern fründe. Als ir villiht wol vernommen hand, wie min gnädiger herr von Oesterrich säliger gedenknuß, und min junger herr nach desselben sines vatters tod, dik vil und ernstlich unserm hailigen vatter dem babst und gantzem collegio der cardinäl betlich geschriben hand, das dem bistum ze Costentz mit miner person versehen wurd, und das babst und ovch cardinäl das allweg willig warend ze tün, sunder wan ovch der küng von Franerich und sin vetteren, der etlichen rat ich vor langer zit gewesen und noch bin, bedü babst und cardinäl ernstlichen gebetten hattend, das ich mit ainem bistum in iren landen versehen wurd, wan sü mir in allen minen sachen genädenklich weltind sin beholfen. Wider den-

selben betten und manungen bin ich lang zit gewesen, und
gedenk nach mines herren säligen bett von Oesterrich und
des babstes manung, mich des bistums ze Costentz nit under-
winden von vil sachen wegen, sunderlich wan es so ser mit
gült und schuld bekümert ist, ovch von den stössen, die ietz
in der cristenhait sind, vorht ich, das ich demselben gotzhus
nit als hilflich möht sin, als ich gern tätt. Doch ze lest nach
mynen minen fürzugen, was des babsts meinung ernstlichi,
ob ich mich des bistums underwund, so wölt er mir zuo
dem das ich belib bi allen minen gotzgaben und ämptern, die
doch ürlich, sam kuntlich ist, als vil geltent, das ich ane des
bistums guot erbern stavt halten mag, und ovch darzu dem
gotzhus etwas ze helf komen, raten und helfen nach aller
miner vermugend, und alsus gedorst ich nit me dawider reden,
wie sür es mir ioch was, und in dermayssen versach er mir mit
dem bistum uss den 22 tag mertzen manodes, und alsus hant
gut trost der vorgeschribnen fürsten und ander herren und
ernstlichü mainung und helf des babstes mich darhinder braht,
das ich dis ding uss genomen hab in guotem sin und rechter
meinung, ob ich dem gotzhus mit helf des babstes und an-
derm guot, so mir got verlihen hat, in ettlichen weg ze helf
komen möht. In derselben mainung lieben und besundern
fründ, bitt ich üch flizlich und ernstlich durch got, das ir
ich dasselb gotzhus getrülich enpholhen wellint lassen sin und
iuer volk und undertan darzu halten, das sü belibend uff
der rechten warhait, als min gnädiger herr von Oesterrich
uns an sinen tod, und ovch ir gewesen sind, und sunderlich
sider man uss disem tail anders nie gemaint noch begert havt,
wan bi der warheit geschribner unwandelbar götlicher recht
ze bestän und die ze verhören. Nach derselben warheit ovch
vil bi allü cristanü rich wenig vs ze nemend sich declariert ha-
bend, alder darzuo genaigt sint. In dirr sach tuond als ir
von gott billich lon söllint warten und enphahen, darzuo ich
ovch ze allen ziten berait wil sin, üch und den üwern ze die-
nen und ze geuallen in allen sachen. Geschriben ze Auinun,

an dem 28 tag aberellen manodes, anno millesimo CCC°· LXXXVII.

Von mir Heinrich erwelten
Bischof ze Costentz.

Den fromen wisen dem burgermeister und dem rat ze Friburg in Brisgöw, minen besundern guoten fründen.

CCCXXVI und CCCXXVII.

Die Stadt huldigt dem Herzog Albert. Bestätigung ihrer Freiheiten und Rechte.

(18. und 19. August 1387.)

Wir der burgermeister, der rate, die burgere vnd die gemeinde gemeinlich der stat zuo Friburg in Brisgöwe, bekennent vnd tuont kunt offenlich mit disem briefe. Als die durlüchtigen fürsten vnser gnedigen lieben herren, Hertzog Albrecht Hertzog zuo Oesterrich ꝛc. eins teiles, vnd Hertzog Wilhelm vnd Hertzog Lüpolt, ouch Hertzogen ze Oesterrich ꝛc., vnd ire geswistride des andern teiles, alle vnser gnedigen lieben herren, alle ire land vnd fürstentuom zuo den nidern, vnd ouch disen obern iren landen nu wider zusamen geleit habent, also daz derselben land vnd fürstentuom aller vnser egenanter herre Hertzog Albrecht richter vnd gewaltiger fürste, herre vnd vsrichter sin sol. Das wir darumb nach heissen vnser obgenanten herren Hertzog Wilhelms, so vns der mit sinem offenem briefe, vnd Hertzog Lüpolts, so vns der gegenwirtichlich vnd ögen für sich vnd die andern iren geswistride, als die eltern vnder inen darumb getan habent, geloben wissentlich mit disem briefe, das wir demselben vnserm gnedigen lieben herren, Hertzog Albrechten als vnserm rechten erblichen herren, vnd nach sinem tode sinen vettern vnd erben söllent vnd wellent in alle wege warttend vnd vndertenig, getrüwe vnd gehorsam sin, iren frumen zuo trahten vnd iren schaden zuo wenden nach allem

vermugen. Wir söllent vnd wellent vns ouch an der egenanten vnser herschaft von Oesterrich vnd irer vorgenanten erben wissen, willen vnd gvnst, weder zu herren, noch zu stetten, noch nyenan anderswahin verbinden, noch verphlihten weder heimlich, noch offenlich vngeuarlich in deheine wise. Vnd das alles globen vnd verheissen wir bi vnsern eren vnd trüwen, vnd bi den eiden, die wir darvmb liplich zuo den heiligen gesworn habent mit vfgehabenen handen vnd mit gelerten worten stete ze habende, getrüwelich ze vollefürende vnd dawider niemer tuon in deheinem wege, ane alle geuerde. Doch also, das wir vnd alle vnser nachkomen vnd die vorgenant stat zuo Friburg bliben vnd bliben söllent bi allen vnsern rechten, fryheiten vnd gewonheiten, als wir zuo den vorgenanten vnsern gnedigen herren von Oesterrich komen sint, nach wisvng irer briefen, die si vns darüber geben hant, besigelt mit iren ingesigelen, slehtlich ane alle geuerde. Har über zuo einem offenen vrkünde, so ist der vorgenanten stat zuo Friburg gemein ingesigel gehencket an disen brief, der geben ist daselbs ze Friburg, an dem nechsten sunnentage nach vnser frovwen tag ze mite ougsten, als sü ze himel fuore, des iares da man zalte von gottes geburte, dritzehenhvndert siben vnd ahtzig iare.

Wir Albrecht von gotes genaden, Hertzog ze Oesterrich, ze Styr, ze Kernden vnd ze Krein, Graf ze Tyrol ꝛc., bechennen, als nach der aynigung vnd zusamenlegung, die wir vnd vnser lieben vettern miteinander getan haben, volle herschaft vnd gantzer gewalt, aller irer vnd vnserer landen vnd furstentumen an vns chömen ist, haben wir von sundern gnaden vnd auch durch der trüwen willen, so die erbern vnd wisen vnser lieben getrüwen, der burgermeister, der rat vnd die burger gemeinlichen vnserer stat ze Friburg in Brisgow, begirlich vnd stetichlich zu vns habent, inen alle die freyheit, recht vnd genad vnd ander guot gewonheit vnd die brieue, die si von vnserm bruoder seligen Hertzog Lü-

polten vnd von vns darvmb habent, beſtett vernüwet vnd confirmirt, beſtetten vernüwen vnd confirmiren ouch wiſſentlich mit diſem brieue in ſolicher maſſe, daz ſi die noch furbaſſer haben vnd der genieſſen vnd daby beliben ſollent, vnd darinne nicht gehindert werden in dhein wiſe. Mit vrchund ditz briefs geben ze Kentzingen, an mentag nach vnſer frowen tag zu der ſchidung. Nach kriſts gepurd drützehenhundert iare, darnach in dem ſiben vnd achtzgiſtem iare.

CCCXXVIII.

Schultheiſſenamt.

(12. Sept. 1388.)

Wir Albrecht von gottes gnaden, Hertzog ze Oeſterrich, ze Styr, ze Kernden vnd ze Krain, Graf ze Tyrol ꝛc., embietent den erbern wiſen vnſern lieben getrüwen, dem burgermeiſter vnd dem rate ze Friburg in Briſgöwe, vnſer gnade vnd alles guot. Als ir vns jetzent geſchriben hant, vnd vns bittent, daz wir üch gönnen wellent vweren ſchultheiſſen furbaß ze welende vnd ſetzende vff den nuon vnd viertzigen, die ir nu zuo vwerem rate genommen hand. Laſſent wir üch wiſſen, wie daz wir an der ordenung, die vor zwiſchent vns vnd ew geſetzt iſt, nach vnſſer vnd vwer briefe ſage niht gerne enderung tuon, ſo ſehent wir doch gerne an vwer fleiſſig bette, ſo verre daz zimlich ſin mag. Vnd darvmb ſo gönnent wir üch mit dem briefe, daz man nu hinnanthin vweren ſchultheiſſen vs den nuon vnd viertzigen nemmen vnd ſetzen möge, ungeuarlich, doch vntz an vnſers oder vnſer lieben vettern oder erben widerrüffen. Geben ze Wienn an ſambſtag nach vnſer frowentag, als ſi geborn wart. Anno etc. LXXX. octauo.

CCCXXIX — CCCXXXVIII.

Zerſtörung der Burg Falkenſtein.

(1389 — 1391.)

Unſern ſundern guoten fründen, den meiſtern, ſchultheiſſen und rätten dirre nachgeſchriben ſtetten, Straßburg, Baſel, Colmar, Sletzſtat, Rinfelden, Baden, Waldshut und Brugg, enbieten wir Johans Meiger burgermeiſter, und der rat ze Friburg unſern willigen dienſt. lieben fründe, als ir wiſſent umb den krieg, den die herren und die ſtette des bundes wider einander gehebt hant, da wiſſent, daz Wernher von Valkenſtein, her Cunen von Valkenſtein ſeligen eins ritters ſun, ſich deſſelben krieges wider die ſtätt annam von der dien herren wegen, der von Wirtenberg, der diener er was, als er ſprach. Und darumb do beſatzte derſelb Wernher mit der veſty Valkenſtein, daran er doch gar einen kleinen teil hat, das niemant die ſtraße noch das tal für dieſe veſty Valkenſtein uf noch abe gewandelen mocht, er wer die ſinen wöltent wiſſen, wer er were, und wenne er ir begreiff, die zuo den ſtetten des bundes gehörtent, die ſchatzte er ſü, als in ſemlichen kriegen gewonlich iſt. Er underwilent ſo miſgreif er, und vieng und ſchatzt die lüte von Flandern, von Lamparten und von andern landen, die zuo dem krieg nit gehortent. Und ſo wir daz vernament, und uns ouch etzwenn von herren und ſtetten geſchriben wart, ſo beſantent wir denſelben Wernhern für unſern rat, und batent in fründtlich und tugentlich, das er ſemlich unredlich angriffe und nam, die er den lüten gethan hette, die zuo dem bunde nit gehertent, widerkerte, und ſich ouch fürbaz ſemlicher ungerechter angriffe erließe, das wöltent wir alle zit umb in verdienen. Und ermantent in ines vorgenanten vatters ſeiligen und ſiner vordern, die ritter und knecht geweſen werent, und ſemlich unrecht angriffe von inen nye gehört werent, das ouch er ſich in

femlicher beſcheidenheit hielte. Und do wir das etzwie di
vor unſerm rate mit ime rettent, und ouch unſer erbe
botten uf das lant zuo ime ſchicktent, an die ſtette da w
in denne getruwetent ze vindende, femlich gütlich früntli
rede mit ime ze redende, do antwurte er uns, mit guot
worten, die ſich finen angriffen und werken nit glicheter
Und do wir ſahent, das unſer gut früntlich rede in d
ſache nit vervieng, do tatent wir, als die, die mit ir
nachgeburen alle zit gern in früntſchaften lebtent, und
wider recht ungern beſwertent, und beſantent für unſe
rat her Dietrichen und Cünlin von Valkenſtei
des vorgenanten Wernhers brüder, hern Hanſe
Thoman und Jacoben von Valkenſtein ſine ve
tern, und redtent mit denen früntlich und gütlich, ſider d
vorgenant veſty Valkenſtein ir were, und der vorgena
Wernher gar einen kleinen teil daran hette, das ſie de
ne beſorgetent, und mit demſelben Wernher rettent, das
femlich unrecht angriffe widerkerte und fürbas keinen ſe
lichen angriffe tete. Und do wir daz etzwie dick vor u
ſerm rate mit inen rettent, und ouch unſer erbern bott
da ſü geſeſſen warent, zu inen ſchicktent, femlich fruntli
rede mit inen ze redende, do wart uns von inen geantwu
tet in ſolicher maſſe, das unſer bette in dirre ſache unnü
was. Und in den dingen, do wart einer der unſern gefa
gen und uf dieſelb veſty gefürt, und ime das ſin genon
men ane gerichte und wider recht. So wart ouch v
etzwie langen ziten einer der unſern gefangen und uf di
ſelb veſty gefürt, und zuo dem höheſten ab derſelben veſ
geworfen, daz er ze ſtucken zerviel ane alle ſchulde, u
tatent das geburen, die etzlicher der vorgenanten von Va
kenſtein warent und noch ſint, die darumb von inen n
geſtraffet wurdent. Dieſelb getat wider gott ſüntlich u
mortlich was. Nun het ſich gefüget, inrent diſen nechſt
dryn vergangen wochen, das drie erber knechte von Mu
drachingen, die unſerer gnedigen herſchaft von Ö
ſterrich zuogehörent, gefangen und uf die veſty Valke

ſtin gefürt wurdent, und inen etzwas des iren genommen
ant. Und do wir das vernament, do ſchicktent wir unſern
dem botten von unſerm rate zuo dem vorgenanten Wern-
hern in ze bittende, das er die knecht lidig lieſſe, und inen
ihrte. Daz moht nit ſin, und muoſtent ſich die knecht
ſ mürgen zuo dem, das inen genommen was für ander-
halb hundert guldin. Und ſprach derſelb Wernher, das
in angriffe beſchehen were von eines knechtes wegen,
hieſ Heintzman Hartberger, der zuo dem angriffe
ht hette. Da doch ane zwifel wonlich iſt, das dieſelb
ſtung demſelben Wernhern ein teil zuogehören und
nden ſolle. Nun kam uns für, uf den ſambſtag vor ſant
chels tag, ſo nehſt was, das ein knecht von Mundra-
hingen bi uns were, der gern für Valkenſtein uf mit
inem guot gefarn were, und das er bi uns verſpehet were.
den fügtent wir zuo etzlich unſer diener, die uf denſelben
n Mundrachingen warten ſoltent. Und do die kamen
die ſtat, als inen empholhen was, do wart derſelb knecht
ſtagen und uf die veſty Valkenſtein gefürt, und miſ-
ten unſern dienern, daz ſü das nit wantent. Doch beli-
en ſü in der huot ſtille ligende, und do die knechte von
r veſti harabe rittent, und des von Mundrachingen
ugt, die vor ſinem guot giengent, reichen wöltent, do
ant irer einer erſtochen, und tatent das unſer diener und
dienne er erſturbe, do fragentent in die unſern, wer uf der
ſtig were, und ſeit ouch er inen das, und das brahtent
ſer diener an uns fruge an ſant Nyclaus abent, ſo nehſt
as. Und zugent ouch wir uf denſelben ſant Nyclaus
ent für dieſelb veſty, und notten gewunnent ſü bi derſelben
ezit mit hilff des almechtigen gottes, und brantent, wu-
tent und ſtraffetent ſü, morndes uf ſant Nyclaus tag in
ſlicher maſſe, das wir getruwent, das es got loblich und
den fromen lüten, die die ſtraße wandelent, troſtlich und
tzlich ſie. Und habent dis getan umb diſe vorgeſchriben
öſe geräte, und iſt verſehenlich, das vil mer böſer angriffe
ſ derſelben veſty beſchehen ſie denne uns fürkommen ſie.

Wan uns gar eigenlich geseit ist, das desselben Wernher von Valkenstein diener bi uns verwehselet haben, nobe und ander frömde müntze in gold und in silber. Und i uns ouch geseit, das underwilent pfaffen und bilgerin, di gen Rome woltent, bi Valkenstein darnider geworffe wurdent, und inen in irem gewande, bruochgürteln un steben gut gesuchet, und underwilent funden wurde, un daz dieselben denne versweren muostent, daz sü niemar nüt davon seitent. Lieben fründe, dis tuont wir üwer guc ten früntschafft ze wissende, umb daz ob ir hortent, do uns ieman in disen sachen üt arges zige oder schultget das ir uns da früntlich und tugentlich entschuldigent un versprechent. Als wir des üwer fromekeit sunderlich wi getrüwent, wann ir wol wissen und merken mögent, de semlich schemlich röplich angriffe und übelgetäte nit ze l dende sint. Üwer früntlich antwurt. Datum feria terti post Lucye (15. Dec.) anno LXXXVIII.

Slupf von Kappel vergiht.

Als Hans Snider selig vnser hindersesse ane gericht vn ane vrteil mit bedachtem muot, vsser der vesti Valcken stein mortlich geworffen wart, das er ze tode viel, darum be het geseit Slupf von Kappel, der darumb hie z Friburg vf ein rade gesetzet wart, das er vnd Hanmai Slupf von Lütenwiler siner swester syn, vnd Cün Winman von Kappel, den wir jetz ouch in geuengniss hant, den obgenanten Hansen Snider viengent bi Fri burg, ob dem käppellin bi dem obern werde, vnd wundet in derselbe Slupf von Lütenwiler, vnd fuortent ir da zuo den bircken, vnd antwurten in Cünin Henseler, des obgenanten Hans Sniders sweher vnd sinen synen, denselben Cünin Henseler vnd zwen sinre syne wir ouch in geuengnisse hant, die fuortent in da gen Valckenstein. Darnach bi zwein oder bi drin tagen da kament gen Val ckenstein derselbe Cünin Henseler vnd einre sünre

[illegible], vnd der obgenante Hanman Slupf, vnd Cünin [illegible]man vnd ander, das jr sechs wurdent, die redtent mit [illegible] vorgenanten Hans Snider, vnserem seldener, vf Valckenstein in herren Cünen hus er müste sterben, [illegible] wöltent in vsser der vesti werffen, vnd fragtent jn ob er in [illegible] kleidern wölte hinus vallen, oder ob er sü durch got ge[illegible] wölte, da sprach er, er wölte sü sinem kinde geben, vnd [illegible] sich in herren Cünen hus vs vntz in sin nider ge[illegible], vnd in sin hemede, vnd fuortent in da nackent vsser [illegible] Cünen hus, in herren Dietrichs hus sins [illegible], vnd sprach der vorgenant Cüni Henseler, derselbe [illegible] herre Dietrich hette geheissen, das man in [illegible] der burg wurffe, durch das sü sicher vor ime werent, [illegible] müste ime ouch beschehen, wande er wölte sicher vor im [illegible]. Vnd also nament sü den vorgenanten Hans Snider [illegible] fürtent in in herren Dietrichs hus zuo eime ven[illegible], vnd truchtent ir ein teil jme das höbt zuo eim venster vs, [illegible] stiesse in da der vorgenant Slupf bi dem arse hinach, [illegible] viel also vber den velsen abhin ze tode, vnd leitent alle [illegible] an in, in hinab ze werffende, vsgenomen der vorgenan[illegible] Cüni Henseler sin sweher der rürte jn nit an, doch [illegible] er sin ratende vnd fügente, das es beschach vnd wer [illegible] beschehen were er nit gewesen, wande er sprach herr Dietrich sin herre hette es geheissen.

Cünin Henselers vergiht.

Also ze glicher wise het veriehen vnd geseit, der vorge[illegible] Cünin Henseler vngenötigot, vnd het so vil me geseit, das herre Dietrich von Valckenstein sin herre [illegible] erloubte, vnd jn hiesse den egenanten Hans Snider [illegible]seren seldener vachen, vnd jn vf die vesti Valckenstein [illegible], vnd gebe ime ein wortzeichen an Henni Frässelin den thorwechter ze Valckenstein, das er in mit dem ge[illegible]genen jn liesse, vnd wer das wortzeichen also, das her[illegible] Dietrichs keller ze Belldenweg dem obgenanten Frässelin da vor gegeben hette brot vnd fleisch in eim [illegible]. Vnd da Hans Snider vnser seldener vf die vesti

Valckenstein gefürt wurde, vnd etwie manigen tag geuangen lege, das ime da herre Dietrich erlovbte daz er mit vnserem seldener lebte wie er wölte, vnd spreche, es wer weger das Cünin Henseler vnsern seldener verdarbte, denne das vnser seldener in verdarbte.

Cünin Winmans vergiht.

So het Cünin Winman vorgenant, den wir iez in geuengnisse hant, vnd der bi der getatt gewesen ist vnd es het geholffen tuon, vngenötigot geseit ze gelicher wise, als der vorgenant Slupf von Kappel, der vf das rade gesetzet wart, vnd het es so vil bas gelütert, das des vorgenanten Cünin Henselers rate in dirre sache aller meist gefolget wurde, wand in die sache angienge, vnd das derselbe Cünin Henseler des ersten spreche, sü söltent in vf daz velde füren vsser der vesti vnd söltent in erstechen, oder wüste ieman dehein bergloch darin wöltent sü jn werffen, oder sü söltent jn vsser der vesti Valckenstein werffen, des würde ouch ime gefolget.

Hans Sniders frowen sagen.

So het des vorgenanten Hans Sniders vnseres seldners frowe geseit, sü were bi demselben jrem elichen man da er geuangen wurde, vnd beschehe das von sache wegen darumbe er vor gericht ze Ebenöt lidig worden was, vnd da sü sach das man denselben jren man vieng, vnd stach vnd sluog, da schrey sy, da sluog sü einer mit einem spies über jren ruggen, daz jr geswand, vnd da sü wider zuo jr selber kam, da gieng sü jrem man nach, der wart gefüret hinvf von Friburg in das Kilchzarter tal, vnd beleib da geuangen einen fritag, vnd einen sambstag, vnd morndes vf den sonnentag, da wart derselbe Hans Snider jr elicher man gefüret gen Valckenstein vf die burg, vnd volget sü ime nach, vnd da derselbe ir man vnd sü in die selb burg kament, da leit man sü in ein stuben in isen geuangen, vnd morndes an dem mentag von der geuengnisse, von der slege vnd von schrecken wegen, die sü gelitten hatt, gebar sü ein tod kint vnd was nieman bi ir von frouen noch von mannen, der ir

…emelichen ſachen ze ſtatten käme, daſſelb ir tod kint wand …in iren daphart, vnd morndes vf den ziſtag, ze mittem …g, da wart ſü vſſer der geuengniſſe gelaſſen vnd truog da …ir, ir todes kint, vntz gen Kilchzarten in das dorf, …begruob es da, vnd von demſelben ziſtag über acht tage, …nam ſü erſt, daz ir man ab der veſti Valckenſtein …en was. Da gienge ſü mit irem krangken libe von Fri… wider gen Valckenſtein vnder die burg, an die …, vnd ſuochte da iren man, vnd vand in ouch ſmehende …allen, vnd zoch in harab an den weg, vnd ſchuoff …er wart begraben in Valckenſteiner tal, ze ſant …ldes Kilchen. Vnd da diſe arme frowe gefraget …, warumbe dis groſſ mort beſchehe, da ſprach ſü, ſü …denſelben iren man Hans Snider genomen, daz es …irs vatters vnd irre fründe wille nit were, vnd darum… wolte ir, ir vatter nit geben. Vnd da daz etwie lang ge… daz ſü ein kint hatte vnd daz ander truog, da gieng… Hans Snider ir man zuo irem vatter vnd zuo …geſwiſtrigiden, vnd battent ſü daz ſü inen ze ſtatten kemen …inen etwas geben, das woltent ſú nit tuon, da ſprach …ir bruoder daz ſü einen rogg neme, der irr ſchweſter was …n irs vatters hus lag, durch daz ſü etwas hette, da… ſu ir notdurft beſſerte, den rogg nam ſú, darumben wart …man in das gericht ze Ebenöt geleit, vnd wart ouch …mit orteil lidig vnd los, vmbe dis klein ding ſint die …rgenanten groſſen mörde beſchehen.

So denne von Weltins wegen von Witendal, den Hennin vnd Clewin Haſe gebrüder, in ſinem eygenen …s nachtes erſtachent, da ſü mit ime vnd das ſin geeſſen vnd …trunken hattent. Vmb das mort inen das rade erteilt …art, da het der egenant Hennin Haſe, vngenötigot …eit, das Cünlin von Valckenſtein an dem todſlage …uldiger ſie denne er. Wande Cünlin tate ime me denne …, vnd hette ouch Cünlin ſin meſſer des erſten gezucht …gebe ime den erſten ſtreich, vnd der vorgenant Weltin …hte noch were Cünlin, vnd beſchehe der todſlage von

Cünlins wegen. Wande er hette mit des erſlagenen knehtes elichen frowen ze ſchaffende, vnd ſo das der erſlagen kneht andete, darumbe wer ime Cünlin vient vnd ſpreche er müſte ſterben vnd redte mit den obgenanten zwein Haſen. Were, daz er es mit dem erſlagenen knèht anfienge ſo ſöltent ſü ime helffen, vienge es aber ir einre an, ſo wölte er inen helffen.

Pforrers vergiht.

So het der Pforrer, Cünlins kneht von Valkenſtein geſeit, das Cünlin den todſlage wol gewendet hette mit eim wort, hette er gewellet, vnd daz der Pforrer vnd ander kneht, die da bi warent, es wol vnderſtanden hettent mit ſcheidende, da getorſtent ſü es vor Cünlin von Valckenſtein nit getuon, wande ſü wuſtent wol daz er ime vient waz. Vnd ſeit, daz Clewin Haſe dazemale Cünlins pantzer an hatte, vnd daz Cünlin mit des erſlagenen knehtes frowen ze ſchaffende hatte, vnd daz das derſelbe Clewin Haſe zuo getriben hette, vnd darumben gebe ime Cünlin von Valckenſtein nuwe wambeſch, vnd ſeit daz der erſlagen kneht noch lebte wer Cünlin.

Hennin vnd Clewin Haſen vnd des Pforrers vergihten.

So hant die vorgenanten Hennin vnd Clewin Haſe gebrüder vnd der Pforrer geſeit, das Cünlin von Valckenſtein ſü drie vnd noch zwen ander kneht, das ir ſechs wurdent zuo ime neme, vnd eins nachtes gen Zarten in Hörantz hus giengent, vnd da eim frömden gaſt von Swaben heimlich ſechs ſchaffe nement, vnd die in Cünlins hus trugent, vnd trüge ir jeglicher ein ſchaffe vf ſinem halſe, vnd trüge Cünlin ſelbe ein ſchaffe, vnd da die ſchaffe geſchunden wurdent, da wurdent die fele zerhowen zuo cleinen ſtücken, vnd wurdent vf ein berg getragen durch das es nit fürkeme.

Volmar der bi Wernher von Valckenſtein was vf Valckenſtein, der het geſeit, daz Wernher von Valckenſtein vnd ſine knehte, ſiben frömde bilgrin vienge vnd die

Valckenstein in einen kelr geuangen leitent, vnd sü er-
[illegible], vnd da sü nit bi inen fundent, da liess sü Wern-
her von Valckenstein gon, aber der Gipper vnd der
[illegible] nament inen ire kleider wider Wernhern willen.

Er sprichet ouch, das sü eime walkerlin, was bi Stephan
walker, nement V schil. Strazburger, vnd fundent bi
[illegible] eime bösen lendener, bi zehen oder bi zwelf steine, da
[illegible] Wernher von Valckenstein es were saffir vnd
[illegible] ein koufman, da strafete in der vorgenante Volmar
[illegible] spreche, er hette nit reht zuo dem knehte, vnd er sölte
[illegible] angriffe erlassen, da spreche Wernher zuo im,
[illegible] das dich box sners schende, was gat es dich an, ver-
[illegible] minner vnd erbarmhertziger rouber die tatent nie guot.
[illegible] disem angriff was Heintz, der iez ist bi herrn Han-
[illegible] von Landegg, vnd der vormals was bi Wolfram
von Keppenbach vnd bi Heinrich Steinmeiger. Ouch
[illegible] er, das sü einem kneht von Cöln der wölte gen
[illegible], gespunnen goltfeden nement, vnd das sü vier erbern
[illegible] die werent vsser des hertzogen lande von Gelr oder
[illegible] Gülich, nement bi XLVI. gulden oder me, vnd leitent sü
[illegible] ze Valckenstein in der von Biggenrüti stübli,
[illegible] da er sü vss liess, da muostent sü sweren nieman ze war-
[illegible], vnd sich vf ein zil wider ze antwurtende. Doch was
Wernhern lieber sü antwurtent sich nit, denne sü sich ant-
[illegible], vnd sprach er gerte irs guotes nit, het er nit reht
[illegible] inen, er wölte inen widerkeren, vnd da man in straffet,
[illegible] zuo im sprach, er hette zuo solichen lüten nit reht, das
[illegible] er an iren sprachen wol, da sprach Wernher, er
[illegible] das guot han, wurde er aber darzuo bracht, das er
[illegible] wider keren müste, so hette er es doch die wile vnder
[illegible] gehebt, vnd beriete in got da zwüschent anders guo-
[illegible], darzuo er reht hette, da mit wölte er dis guot wider-
[illegible], bi disen angriffen warent der Keller vnd der Nickel.

Von disem guot wurdent dem Keller III. gulden vnd
Hensli Münch III.

Er seit ouch, das Ruotsch Rinfelder der was ein

kramer, den schigkte Walther Hirrus, vnd Haman Dietrich, Heintz Keller, der bi Cünen Valckenstein ist, Hensli Münch, Haman Scherer vnd Cüntzli, herr Hamans von Blumenegg kneht, die nament eime kneht von Waltzhuot sin guot bi Bondorff, daz waz XVI. ß haller vnd VI. ß nuwer pfenning vnd beschach das ze Valckenstein vs vnd in, darvmb wiste aber Wernher von Valckenstein nit.

Er sprichet ouch, das Heintz Keller, der Ringshein vnd der Niggel, die nement einem von Menze briefe vnd messer, vnd lese die briefe herr Bernhart ein priester.

Er sprichet ouch, das Ringshein vnd Klebsattel, nement eime frömden münch einen gulden vnder Valckenstein.

Ouch seit er, das Ringshein vnd der Niggel brähtent einen ochssen von Horwen, er weiss aber nit wie er zu ankam.

Er sprichet ouch, das dise die lüte verspehetent, Dietrich Gipper, Haman Dietrich, Heintz Keller, der Niggel, der Wenck, vnd Wernli Stock ab Breitnow.

Er het ouch gehöret sagen, das Wernher von Valckenstein des Bestenwirtes swester ein silberin schalen verstele.

Er seit ouch, das Wernhers von Valckenstein frau selb ab der vesti vf die strasse luogete, vnd spreche, sü koment aber louffent abhin, da spreche er, ich wil nit abhin louffen, sol ich einem das sin nemen zuo dem ich nit reht han, wie wol gefiele üch das ich üch uwern beltz neme, da spreche sü er wölte ein jungkhere sin.

Ouch seit er, das die zwen Hasen den Weltin erstechent in einer stuben, vnd das er hab gehöret sagen, das klein Cün von Valckenstein da bi wer vnd es angetragen habe, wan er het mit Weltins wib ze schaffende.

Ouch seit er, das er dri stunt oder vier stunt mit ande-

an ab der veſti lüſſe vnd ſemlich angriffe hülffe tuon. Im geuolgete aber nie nit ab der veſti denne V ſchil. pfenning, vnd ein hemde, da die goltfeden inne gewunden werent, das gebe im jungher Wernher von Valckenſtein, vnd da er ſehe, daz man ſolich vngereht angriffe tete, da neme er vrloub, vnd wölte fürbas da bi nit ſin, da gebe im Wernher vrloub, vnd bete in wölte er im nit guot ſin, das er im doch nit ſchade were.

Kürſener, Wernhers kneht von Valckenſtein, hat geſeit, das Wernher von Valckenſtein in groſſer gelſchulde ſie, dar vmb ſo habe er Heintzman Hartberger enthalten, das im ſin teil werde, wie vil aber des teiles ſie, des weis der Kürſener nit.

Er het ouch geſeit, das Henſli Münch ſo vil geltes hab ab der veſti Valckenſtein bracht, das es Wernher von Valckenſtein ſelber vnbillich neme, das im ſo vil geltes geuolget ſie, vnd das Henſli Münch ſpreche, er wölte das die ſtat ze Friburg vnglücht angienge.

Er ſeit ouch, das Mörli der Jude der ſtatte getröwet hab.

Er ſprichet ouch, da er den kneht bi Hartkilch vienge, da wande er, er were des Biſchofs von Strazburg, vnd da er nit ſin were, da lieſſe er in ze ſtunt willklich ledig.

Er ſpricht, das er vnd der Ringſhein viengent den Menſelin, vnd das Hans Marſtaller im die zene vſſüge, er hieſſe im aber die zene nit vſſlahen, vnd das ſü in gen Keppenbach fürten.

Er ſprichet ouch, der Wenk vnd der Nickel ſtolent Opprechtes ohſſen, wan ſü hettent kein fleiſch vf Valckenſtein, dis ſtuck wolt er nie veriehen vnd hat vaſt gelögenet, das er dar vmb nit wiſte vntz das er vfgehenket wart.

Er lögenet ouch vmb die ſchiben ſaltzes, von der von Rundrachingen wegen, da bi Clewi Brediger vnd Herman Camerer warent.

Er lögnet ouch, das er ie gespreche, man wurde lüte von Friburg vf reder setzen.

Dis sint die angriffe die ab der vestin Valckenstein beschehen sint.

Des ersten da ward der Snider vnser ingesessen seldener ab der vestin Valckenstein geworffen, by anderhalb hundert clafter hoch das er in stucken zerviel.

Item so wart dem Ülgker vnserme ingesessen seldener daz sin genomen III. gulden vnd drissig schilling phenninge.

Item so wurdent frömden pfaffen woltent gen Rome, warend vsser des herzogen land von Gelre oder von Güllich genomen by sechs vnd vierzig guldin, die enbüttent daz widerumbe gen Friburg. Vnd het es sither süne knehte einre selber geseit.

Item so nam er Peter des von Meyelan botte sibenzig guldin wertt vnd einliff francken, als ir horende werdent in des Wehingers vnd in der von Costentz briefen.

Item so nam er herren Georius von Pala von Flandern vierzig vnd C. guldin wert, als ir sehende werdent in des Grafen brief von Kilchberg.

Item so nam er Künigkin dem lamperter by LX. guldin wert goltveden vnd silberuedene, als ir sehende werdent an Johans Karlisteins brieff vnd an des selben Wernhers brieff, daran er veriehen het, daz er das güt habe, vnd an eins koufmans brieff von Kome ist in latine geschriben vnd wider sin trostbrieff.

Item so wurdent eime kneht von Walshuot XVI. lib. haller vnd sechs pfunt nuwer phenninge genomen, als ir sehende werdent in der von Walshuot brieff, daz het einre sinr knehten sitt her veriehen vnd het geseit wele da warent.

Item so het einre sinr knehten geseit, daz sü siben frömde pylgerin fiengen vnd die ersuochtent.

Vnd daz sü eime walckerlin hat ze Friburg gedienet, fünf schilling Strazburger nement vnd in eim bösen lendener zehen ader zwölf stein.

Vnd daz fü eime frömden münch vnder Valckenſtein ein guldin nement, vnd ſeit wele kneht es tetent.

Es denne vmb Opirchtz ochſen die dieplich vff die veſti verſtolen wurden, daz einre ſüne knehten geſeit het wie ouch were es tete.

Item ſo wurdent Bruchelin dem kürſener vnſerme burgeſſen XVIII. pfen. genomen.

Item ſo wurden vor diſem herbſt drie ſchüler, des vogtes ſun von Burgheim, Cünis ſeligen ſun von Buttilch von Burgheim, vnd noch ein anderer ſchüler uf die veſtin gefürt vnd erſuocht, vnd nament jeglichem ein ſchürlitzes als zuo eime wambeſch gehört.

Item vmbe die vnſern die dike vnd vil gehempt wurdent.

Vmbe die von Engellant vnd ander die in iren bruochgarten vnd ſteben erſuocht wurdent.

Vmbe den kneht von Ehingen dem ſin win genomen wart, darumbe die von Vlme vnd die von Ehingen geſchriben, daz er dem bunde nit zuo gehorte.

Item vmbe der von Mengen vnd der von Ruodelfingen burger.

Item vmbe die von Mundrachingen den er ire pfert vnd ir barſchaft genomen het, vnd fü vmbe anderhalb hundert guldin geſchetzet het, der fü fünftzig guldin bezalt hant.

Vmbe den Rüllen von Mundrachingen den wir entrigoten.

Vmbe den kneht, dem fü waſſer in das vaſſ tatent vnd ouch in den ſagk.

Item vmbe die, die er troſt, daz fü ime ſchürlitz tuoch gebent.

Item ouch het bruoder Hanman Hertelin ze Rome gehört clagen von VIII. pilgerin, der warent drie pfaffen, da fü für Valckenſtein giengent, daz da einr vnder der veſti ſtuonde vnd angelte, der pliese ein hörnelin, zuo dem kement vier ab der veſti louffen vnd nament den aht pilgerin, der warent zwen von Hollant vnd zwen von

Flandern vnd vier von Engellant, ſiben hundert k
guldin der warent achtzig nobol. Vnd muoſtent ſweren
ſich ze gande, vnd daz nieman ze clagende bitz gen Rom

Item da nam er einer kloſterfrouwen von Rotenmü
ſter II. lilachen vnd ein berwer mentellin.

Gedenck an Eberharden.

Gedenck an den mit dem taphart vnd an ſant Pete

Dis hant widerſeit von Wernhers wegen von Va
ckenſtein.

Hertzog Reinolt von Urſelingen,
Volrich von Trochtelfingen,
Volrich von Sperwerſecke,
Hans von Sperwerſecke,
Hans von Randecke,
Hertelin von Ramungen,
Gerye von Nüwneck,
Hans Sturmfeder,
Wernher Nothaft,
Dietrich Hulwer,
Eberhart von Bluomenberg,
Dietrich Balgan,
Ecke Böckelin,
Fulhin Böckelin,
Hans Hogh,
Wernher Dinkelſtorff,
Hans von Tiſchingen,
Bentz Hochdorff,
Winmans Wernlin der Zinck,
Hug Väſch,
Dietrich der Murer,
Aberlin Wältzlin,
Stopper,
Bernolt von Vrbach,
Hans von Vrbach,
Walter von Vrbach,
Bernolt von Vrbach der jung,

Heinrich von Iberg,
Wilhelm von Stetten,
Wolf von Stetten,
Henel von Kaltental,
Heinrich von Liechtenſtein,
Obircht von Liebenſtein,
Gerhart von Talheim,
Hans Pforre von Rüxingen,
Fritzſchi Madebach,
Fritz von Saſſenheim,
Wilhelm von Saſſenheim,
Wolf von Frowenburg der jung,
Gerig Herder,
Burckart Bondorff der alt,
Burckart Bondorff der jung,
Aberlin Söler,
Heinrich Röffelin,
Bertholt Röffelin,
Cuonrat Leſcher,
Abrecht Dachenhuſen der jung,
Wilhelm von Wihingen,
Gotfrid von Menſheim.

Dem edeln wolgebornen herren Grafe Ruodolffen von Sultz, hofrichter von vnſers herren des römſchen küniges Wentzlaus gewalt, an ſiner ſtat vff ſinem hoff ze Rotwil, oder dem hofrichter, der ſine ſtat haltet, vnd den fromen wiſen lüten, den die da vff dem ſelben hofgericht vrteil ſprechent, enbüten wir Johans Meyer burgermeiſter, der rate, die burger vnd die gemeinde gemeinlich der ſtat ze Friburg in Briſſgöwe vnſern willigen dienſt. Von der mortlichen geſchicht wegen, ſo vſſer der veſtin Valckenſtein beſchehen iſt, da mitte das einre vnſerer ingeſeſſener ſeldener vſſer der veſtin geworffen wart, das er ze tode vnd ze ſtücken zerviel, vnd von der röiplichen angriffe

wegen, so Wernher von Valckenstein vnd die siner ab derselben vestin Valckenstein vnd darin getan hant, alt üch Claus Hechhing diser vnser geswORner botte eygenlicher erzalen wirt. Do geben wir dem selben Claus Hechhing gantzen vollen gewalt mit vrkunde dis briefs, vor üch vnd dem lantgericht die obgenanten stücke für ze legende vn ze clagende wider den obgenanten Wernher von Valckenstein vnd die sinen, vnd wider die vestin Valckenstein, verkündunge vnd andere dinge ze vorderende, vnd sü in di acht ze erclagende, vnd alles das ze tuonde in dirre sache das wir getuon möchten, ob wir selber ze gegen werent vnd es selber tetent, vnd des ze vrkünde, so ist dirre brieff mi vnser stett anhangendem ingesigel besigelt. Der geben war an dem nehsten sambstag nach sant Hylaryen tag (15. Jänner) in dem iare da man zalte nach christi gebürte, drützehen hundert vnd nüntzig iare.

Wir der burgermeister vnd der rate ze Friburg tuont kunt menglichem mit disem briefe. Daz wir mit Wernhern vnd Clein Cuonen von Valckenstein gebruodern, vnd mit Cünlin herren Cünlins seligen syn von Valckenstein, ein anlaß getan hant recht vmbe recht vff den fromen edeln herren Reynhart von Wehingen, vnser gnedigen herschaft von Oesterrich lantuogt, von der vesti vnd getat wegen Valckenstein, vnd von allen verlouffen vnd ergangenen sache wegen, die sich da har ab der selben vestin vnd von der vesti wegen verlouffen hant. Also das derselbe vnser herre der lantuogt ein recht darumbe sprechen sol, ob er es mit der minne mit beiderteil wissen vnd willen nit berichten möchte. Ouch mag der lantuogt ob er wil, echtewe minre oder me zuo ime nemen, vnd die er wil. Vnd sol ouch daruff zwüschent vns vnd den egenanten von Valckenstein ein guote getruwe soone vnd richtunge sin, vnd globent dis stete ze habende für vns vnd vnsere nachkomen, vnd des ze vrkünde so hant wir vnser

[illegible] ingeſigel gehencket an diſen brief, der geben wart an [illegible] nehſten ziſtag nach vnſer frowen tag der liehtmeſſe, (3. Febr.) des iares, da man zalte von gottes gebürte drü[illegible] hundert vnd nünzig iare.

Ich Thoman von Valkenſtein edelkneht, bur[illegible] ze Friburg, Jakobes ſeligen von Valken[illegible]ſtein eins edelknehtes ſone, tuon kunt allen den die [illegible] brieff ſehent oder hörent leſen. Als die fromen wiſen, [illegible] burgermeiſter, der ammenmeiſter, der rate, die burgere [illegible] die gemeinde der ſtette ze Friburg in Brisgöwe, [illegible] veſte Valkenſtein daran ich ein teil hatt, gewunnen, [illegible] vnd ze grunde nider gebrochen vnd gewüſtet hant, [illegible] vergich ich Thoman von Valkenſtein vorgenant, [illegible] ich denſelben von Friburg globt vnd verheiſſen han, [illegible] globe vnd verheiſſe ouch mit diſem gegenwürtigen brieff, [illegible] dem eyde den ich harumbe geſworen han, mit vferhebter [illegible] gelert gegen den heiligen, das ich von mines teiles [illegible] veſte Valkenſtein, vnd des bruches, brandes [illegible] des verluſtes wegen, ſo mir daran beſchehen iſt, an [illegible] vorgenanten von Friburg, ſunder noch ſament niemer [illegible] vorderunge, anrede noch anſprache anderſwa, denne [illegible] irem rate ze Friburg halten noch ſuochen ſol noch wil, [illegible] werken noch mit wercken, noch mit gericht geiſtlichem [illegible] weltlichem, noch mit deheinen dingen, ſo ieman erden[illegible] kann oder mag. Vnd waz der rate ze Friburg, oder [illegible] merteil deſſelben rates, ob ich das recht darumbe vor [illegible] vorderte denne erkennet, vnd erteilt, da mit ſol mich be[illegible] gen, vnd ſol ouch das by dem vorgenanten mime geſwor[illegible] eyde halten vnd ſtete haben, vnd ovch da wider niemer [illegible] noch tuon, noch das ſchaffen getan werden, nv noch [illegible] ſchlechtlich ane alle geuerde. Harüber zuo einem offen [illegible] vrkünde aller dirre vorgeſchriben dinge, ſo han ich Thoman von Valkenſtein vorgenant, min eygen inge[illegible]gel gehencket an diſen brieff, der gegeben wart am zinſtag

nach sant Mathis tag des heiligen zwölffbotten, (1. März
des iares, da man zalte von gottes gebürte dritzehe
hundert vnd nünzig iare.

Allen den die disen brieff sehent oder hörent lesen, künt
ich Dietrich von Valckenstein ritter, vnd vergi
offenlich. Als mich die fromen wisen, der burgermeister, d
rat, vnd die burger der stette ze Friburg in Brisgöw
in gefengnisse hattent, derselben gefengnisse sü mir tag gebe
habent vntzen vff den nechsten sonnentag nach des heilige
crützes tage in dem meyen als es fonden wart, der neh
komet, da habe ich der vorgenant Dietrich von Va
ckenstein globt vnd verheissen, frilich vnd muotwilliclich, mi
vf den egenanten sonnentag nach des heiligen crützes t
der nechst komet, by guoter tage zit wider ze antwurtende g
Friburg in die alten stat, in Eberhartz hus da Ebe
hart der Stöckwarter ietz inne wonet, vnd da ze blibe
de, vnd darvs nit ze komende ane des rates ze Fribu
vrlop, wissen vnd willen, by dem eyde so ich harumbe g
sworen han, mit vfgehebter hand gelert gegen den heilige
Vnd wir Heinrich von Bluomenecke, Hans Sn
welin ime Hof rittere, Hans von Bluomenec
vnd Hans Burghart von Wisenecke edelknecht
veriehent an diesem brieff, daz wir durch merer sicherh
verheissen vnd versprochen hant, daz wir den obgenant
herren Dietrichen von Valckenstein wider antwurt
söllen vnd wellen, vff den tag vnd an die stat als vor g
lütert ist, ane alle geuerde by den eyden, so wir alle vi
harumbe geswornen hant, mit vfgehebten henden gelert geg
den heiligen. Vnd des ze eime steten waren vrkünde, so ha
wir alle fünfe so vorbenempt sint, vnserü eigenü ingesigele g
hencket an disen brieff. Der geben wart an dem nehes
dornstag vor dem heiligen ostertage (31. März.) des iare
da man zalte von gottes gebürte drützehen hundert vnd nü
tzig iare.

Dem fromen edeln vnſerm gnedigen herren herren Reinhart von Wehingen, vnſerer gnedigen herſchaft von Oeſterrich [illegible], enbüten wir Thoman von Kilchhein ꝛc., vnſerm willigen dienſt, vnd waz wir guotes vermögen in allen [illegible]. Lieber herre, als wir üch dicke vnd vil geklagt [illegible], wie daz ein armer knecht vnſer hinderſeſſe, der vnſerer [illegible] herſchaft vnd vns zuo gehört, ane gericht, vnd ane [illegible], von geburen vſſer der veſti Valckenſtein, zuo dem [illegible] zuo eim venſter vſſ, mortlich geworffen wart, daz [illegible] tode viel. Der ſelben geburen einr da ze male bi vns [illegible] ein vede geſetzet wart, vnd ſint vns aber vf diſen neheſten [illegible] mentag ze nacht derſelben geburen zwen rechte [illegible] worden, die es mit der hende tatent, vnd ſunderlich [illegible] recht ſächer vnd höbtman der ſache, der herren Dietrichs von Valckenſtein iſt, der het vns vngenötigot geſait, daz in der ſelbe herre Dietrich hieſſe vnſerer gnedigen [illegible]ſchaft, vnd vnſern armen hinderſeſſen vahen vnd in vf [illegible] veſti Valckenſtein füren, vnd gebe ime ein wortzeichen an den thorwechter daz er in inlieſſe, vnd het vns ouch [illegible] ſelbe wortzeichen geſeit. Vnd da derſelbe arme knecht [illegible] manigen tag ze Valckenſtein gefangen lege, da [illegible] er herrn Dietrichen wie er mit ime leben ſolte, da [illegible]ch er, es iſt weger du verterbeſt in denne er dich, vnd [illegible] er mit ime lebte wie er wolte, vnd vf daz vrlop, daz er [illegible] herren willen hat, da gienge er ſelbe ſechſte, derſelben [illegible] ouch ein geuangen hant, der ouch daſſelbe ſeit als hie [illegible] geſchriben ſtat, vf die veſti Valckenſtein, vnd ſeitent [illegible]erm hinderſeſſen er müſte ſterben, vnd fragent in ob er [illegible]er in ſinen kleidern ſterben wolte, oder aber ſine kleider [illegible] got geben wolte, da ſpreche er, er wolte ſine kleider [illegible] armen kinde geben, vnd zoch ſich ab in ſin hemmede [illegible] in ſin nidergewant, da nament ſü in alſo nackent, vnd [illegible]bent in in ein venſter, vnd ſtieſſen ime den kopf vor[illegible] vnd den lip hinnach, daz er alſo mortlich ze tode viel, [illegible] herre Dietrich von Valckenſtein ratende, fuo[illegible]nde vnd heiſſende iſt geſin, in ſolicher maſſe als da vor

von ime geschriben stat. So hant wir zwen ander geburen geuangen, die vor ziten mit eim armen knecht, bi nacht in sinem eygen huf assent vnd trunckent, vnd in ze stunde in sinem hus erstachent, darumb inen in dem gericht daselbes daz rade erteilt wart. Derselbe geburen einer vnd ouch ander die da bi warent hant vns geseit vngenötiget, daz es beschehe von Cünlins wegen von Valckenstein, der hette mit des erslagenen knechtes frowen ze schaffende vnd hette daz der vorgenanten zweyer knechten einre zuo getriben, vnd gebe ime darumbe Cünlin von Valckenstein nuwe wambesch, vnd daz wuste der erslagen knecht wol, vnd lege ime swer inne, vnd strafete sin wip darumb mit worten als billich waz, darvmb Cünlin von Valckenstein dem erslagenen knecht sient were, vnd spreche vnd swuore er müste sterben, vnd redte mit den obgenanten zwein knechten were, daz er es mit dem erslagenen knecht anfienge, so soltent sü ime helffen, vienge es aber ir einre an so wolte er inen helffen, vnd darnach giengent sü alle drie eins nachtes in des erslagenen mannes hus über daz, daz sü wol wustent daz sü in grosselich beswarten vnd assent vnd trunkent in sinem hus das sin, vnd hattent ein pfiffer bi inen, vnd woltent daz er gepfiffen hette, da sprach ein knab des erslagenen knecht fründe man sölte nit pfiffen es were spat sü wöltent slaffen gan, da sprach der obgenant zweyer knechten bruder, man müste pfiffen. Da zuchte Cünlin von Valckenstein sin messer, vnd gebe ime den ersten streich, da zuchtent die anderen zwen ire swert vnd erslugent den armen knecht in sinem eygenen hus, zuo dem daz sü in an sinem elichen wibe enteret hattent, vnd daz sin geessen vnd getruncken hatten, vnd über sinen willen in sin hus giengent. Vnd hatte ouch der zweyer knechte einre Cünlins von Valckenstein pantzer an, vnd ander knecht die da bi warent die getorstent sich in scheidendes wise der sache nit annemen vor Cünlin von Valckenstein, vnd also ist der arme knecht vmbe sin lip komen, vnd ist daz von Cünlins wegen von Valckenstein beschehen, des die knechte vngenötigot geseit hant. So

[illegible] vns ouch die vorgenanten zwen geburen vnd Cünlins von Valckenstein gedingter knecht geseit, das Cünlin von Valckenstein eins nachtes sü alle drie, vnd zwen anderer daz ir sechs wurdent mit ime neme, vnd in ein ander gericht heimlich in ein stal giengent vnd nement da sechs schaffe, ieglicher eins vf sinen halse, vnd trug Cünlin selb ein schaff, vnd truogent die in Cünlins hus, vnd [illegible] die schaff eins frömeden gastes von Swaben, der [illegible] schaffe von Swaben harüber in das Brisgöw [illegible], vnd lag in dem selben dorff über nacht mit sinen schaffen, vnd da die schaff geschvnden wurden vnd der gast [illegible] das er sechs schaffe verloren hette, da wurdent die [illegible] zuo cleinen stucken zerhoven vnd vf ein berg getragen [illegible] es nit fürkeme. Lieber herre wande vns nu dise bösen [illegible] getäte, bede von herren Dietrichen vnd Cünlin fürkomen sint, so sint wir got vnd dem rechten schuldig das wir es vngebessert nit hin gan lassent, vnd mögent [illegible] der böser getäte wegen sü vsser geuengnisse nit lassen, [illegible] wa wir es tetent, so vorchtent wir von got vnd [illegible] der welt gestrasset werden. Vnd getruwent üwern [illegible] vnd üwer gerechtigkeit vnd bittent üch gar flißklich, [illegible] ir vns harzuo bigestendeg, beraten vnd beholffen sient, [illegible] dis vnrecht verbessert werde als recht ist, were ouch [illegible] vns dis sachen ietz als kuntlich nit für komen werent, [illegible] hettent wir den friden vntz vf sant martins tag gern [illegible], als herre Ruodolf von Blomenecke von [illegible] gnaden mit vns geredt het, so getruwen wir, das [illegible] von üch selbe gestrasset würden, soltent wir solich groß [illegible] wissen, vnd es verswigen. Üwer gnedig antwort [illegible] vns wider. Datum feria quinta ante Hylarii episcopi. (13. Jänner) anno Domini LXXXX. primo.

Allen den die diesen brief sehent oder hörent lesen, kunde [illegible] Cünlin von Valckenstein edelknecht, herren Cünlins von Valckenstein seligen svne. Als die

fromen wiſen, der burgermeiſter, der rate, die burger vnd di
gemeinde gemeinlich der ſtette ze Friburg in Briſſgöw
die veſti Valckenſtein, daran ich ein teil hat, gewunner
verbrant vnd zerbrochen hant, da vergih ich das ich vo
derſelben getat wegen vnd vmb allen koſten vnd ſchaden vn
verluſt, den ich von derſelben getat wegen gehebt han, m
den obgenanten von Friburg gar vnd gentzlich vnd ewiclic
verſünet, verrichtet vnd verſlichtet bin. Vnd globe ouch fü
mich vnd alle min erben vnd nachkomen, diſe richtunge vn
ſüne gegen den von Friburg vnd allen iren erben vnd nach
komen ewiclich ſtete ze habende vnd darwider niemer ze tuon
de, noch ze komende, noch die obgenanten getat niemer z
andende, noch das ſchaffen getan werden weder mit gerich
geiſtlichem noch weltlichem, noch ane gerichte heimlich ode
offenlich, mit worten oder mit wercken, oder in deheine wiſ
ſo jemand erdenken kan oder mag. Vnd ſage ouch daruf
für mich vnd min erben vnd nachkomen, die von Friburg
vnd ir erben vnd nachkomen, des bruches vnd der getat, vnd
alles koſten, ſchaden vnd veluſtes ſo ich davon gehebt han
quit lidig vnd loſſ. Vnd ſol vnd wil für mich vnd min erben
vnd nachkomen von derſelben getat wegen niemer ewiclich
kein vorderunge, anrede noch anſprache an die obgenanten
von Friburg oder an ir erben vnd nachkomen ſunder oder
ſament haben, anderſwa denne vor dem durlüchten hoch-
gebornen fürſten minem gnedigen herren Hertzog Albrech-
ten von gottes gnaden Hertzogen ze Öſterrich, vnd
was der mit ſinen reten die er ze Öſterrich bi ime het, ob
ich es an in vorderen, darumbe erkennet vnd erteilet nach an-
ſprach rede vnd widerrede, briefen vnd kuntſchaft, ſo ich an
die von Friburg, oder die von Friburg an mich oder an
die vorgenante veſti hant, da mit ſol vnd wil mich benügen.
Vnd were, das der vorgenant min gnediger herre Hertzog
Albrecht darumbe nit erkante noch erteilte, noch denne ſol
ich vnd min erben vnd nachkomen bi der obgenanten richtun-
ge vnd ſüne ewiclich bliben, vnd ſü halten bi dem eyde ſo
ich vmbe alle vorgeſchriben ſachen geſworne han mit vfgehebter

land, gelert gegen den heiligen. Vnd des ze vrkunde, ſo han ich min eygen ingeſigel gehencket an diſen brief. Dis beſchach vnd wart dirre brief gegeben des iares da man zalte von gottes geburte drützehen hundert nünzig vnd ein iar, an dem neheſten fritag vor ſant Johans tag ze ſungihten. (23. Juni).

Wir den die diſen brief ſehent oder hörent leſen, kündent wir hans vnd Dietrich von Valckenſtein rittere, Berther vnd Cünlin von Valckenſtein edelkneht die vorgenanten herren Dietrichs von Valckenſtein gebrüdere. Als die fromen wiſen, der burgermeiſter, der rate, die burgere vnd die gemeinde gemeinlich der ſtat ze Friburg im Briſſgöwe die veſti Valckenſtein, dem vnſer ieglicher ein teile hat, gewunnen, verbrant vnd gebrochen hant, da veriehent wir das wir von derſelben getatt wegen, vnd vmb allen koſten, ſchaden vnd verluſt, den wir von derſelben getatt wegen gehebt hant, vnd ouch vmb der geuengniſſe, als die von Friburg vns die genanten Dietrich vnd Cünlin von Valckenſtein in geuengniſſe gelegt hant, mit denſelben von Friburg gar vnd gentzlich, vnd ewiclich verſünet, verrichtet vnd verſlichtet ſint. Vnd geben ouch für vns vnd alle vnſere erben vnd nachkomen, die richtunge vnd ſüne gegen den von Friburg vnd allen iren erben vnd nachkomen, ewiclich ſtete ze habende vnd darüber niemer ze tuonde, noch ze komende, noch die obgenanten getatt niemer ze andende noch das ſchaffen getan werden, weder mit gericht geiſtlichem noch weltlichem, noch vnder gericht, heimlich oder offenlich, mit worten oder mit werken, oder in deheine wiſe ſo jemand erdencken kan oder mag. Vnd ſagent ouch daruf für vns vnd vnſer erben vnd nachkomen, die egenanten von Friburg vnd ir erben vnd nachkomen, des bruches vnd der getatt, vnd alles koſten, ſchaden vnd verluſtes ſo wir da von gehebt hant, quit, lidig vnd loſſ. Vnd ſöllent vnd wellend für vns vnd vnſer erben

vnd nachkomen, von derselben getat wegen niemer ewic
kein vorderunge, anrede noch ansprache an die vorgenan
von Friburg, oder an ir erben vnd nachkomen sunder o
sament haben. Anderswa denne vor dem durchlüchti
hochgebornen fürsten vnserem gnedigen herren, Hertzog
brechten von gottes gnaden Hertzogen ze Öst
rich ꝛc., vnd was der mit sinen reten die er ze Österrich
ime het, ob wir es an in vorderen, darumbe erkennet
erteilet, nach ansprach rede vnd widerrede, briefen vnd ku
schaft, so wir an die von Friburg, oder die Friburg
vns oder an die vorgenante vesti hant, damit sol vnd
vns benügen. Vnd were, das der obgenant unser gnedi
herre Hertzog Albrecht darumbe nit erkante noch ertei
noch denne söllent wir vnd vnser erben vnd nachkomen
der egenanten richtunge vnd süne ewiclich bliben, vnd
halten, bi den eiden so wir vmbe alle vorgeschriben sac
gesworen hant, mit vfgehebten henden gelert gegen den
ligen. Vnd des ze vrkunde so hant vnser jeglicher sin ey
ingesigel gehencket an disen brief, der gegeben wart vf s
Volrichs tag (4. Juli) des jares, da man zalte von got
geburte drützehen hundert nüntzig vnd ein jare.

Allen den die disen brief sehent oder hörent lesen, künd
wir Heinrich von Bluomneck ritter, vnd Ha
von Bluomneck gebrüder. Als Cünlin von V
ckenstein, herrn Cünlins von Valckenstein selig
sun, ein gantze richtung vnd suon vfgenomen, vnd gel
het ze haltende, gegen die von Friburg in Brisgöu
vnd gegen allen den iren vnd allen iren erben vnd nachkom
von der getat, verlustes vnd des bruches wegen der v
Valckenstein, nach wisung des briefes den er dar ü
besigelt het, da veriehent wir, vnd gelobent, were, daz
obgenant Cünlin wider disе richtung vnd suone iemer t
daz er doch ob got wil vngerne tete, das wir denne
von Friburg vnd allen iren erben vnd nachkomen, wi

den obgenanten Cünlin vnd wider alle ſin helffere, dienere vnd die ſinen, mit libe vnd guot, vnd mit vnſeren veſtinen, luten vnd beholffen ſin ſöllent vnd wellent getrewelich vnd ungevarlich, als lang, vntz das inen vnd den iren abgeleit wirt, aller koſt vnd ſchade den ſü davon gehebt hettent, bi den eiden ſo wir harvmbe geſworn hant. Vnd des ze vrkund haben wir vnſer ieglicher ſin ingeſigel gehencket an diſen brief, der gegeben wart vf ſant Volrichs tag (4. Juli), des iares da man zalte von gottes geburte dritzehen hundert nüntzig vnd ein iare.

In dem Rathsbuche vom Jahre 1386—1456 findet ſich unter dem Jahre 1414 folgender hieher gehöriger Nachtrag:

„Als für unſern rate kommen ſint Caſpar, Hans Jacob und Heinrich von Valkenſtein von ir ſelbs und andrer ir fründe wegen und vor rat geſeit hant, daz ſie meinend Valkenſtein die veſti wider ze buwende, da hant alte und nüwe rete die brieff und die böſen geſchichten ſo ab Valkenſtein vor ziten beſchehen ſint, darumb die veſti gebrochen wart, für hand genommen und die verhört, und hant daruff erkant, daz man die veſti nit widerumb buwen ſölle, nach den böſen, übeln, reuplichen und ſchädlichen getätten ſo darab beſchehen ſint. Und iſt daruff den obgenanten von Valkenſtein, wand ſie die unſern ſint, by iren eiden gebotten, die veſti nüt ze buwende und die ſache fürer an niemand ze werbende noch ze tribende. Und käme der rat deſſ harüber ze keinen koſten oder ſchaden, des welle der rate an inen zukomen. Und ist die geſchriffte und die brieff warumb Valkenſtein die veſti gebrochen wart, in den händen in einem ſchindellädli. Und het der rate dis geheiſſen in dis buch ſchriben zu einer ewigen gedechtnüſſe. Actum sexta ante Barnabe, anno Domini 1414.“

CCCXXXIX.

Beſoldungen der ſtädtiſchen Aemter.

(Um 1390.)

Dis ſint die löne, die die ſtat Friburg git. Dez erſten Dem burgermeiſter XV. lib. den. vnd von dem inſigele I. lib.

Item dem ammeiſter XXX. lib. den. vnd von dem ingeſigele I. lib. den.

Dem ſchultheiſſ VI. lib.

Item dem obroſten zvnftmeiſter, von dem ingeſigele I. lib. den., vnd vom koufhus X. lib.

Item den andern fünfen im koufhus, ieglichem VIII. lib. vnd ein achteil ſaltzes.

Vnd Volrichen dem ſchriber XII. lib. vnd ein achteil ſaltzes, den ſol man jerlichs dingen.

Item Paulus Spindler im koufhus, XV. lib. vnd herberg, ſaltz vnd holtz.

Item dem Varnower XXX. lib. vnd XV. ſchil. von dem gewerf, vnd in zweyen jaren XII. eln tuochs.

Item dem Glotrer dem ſchriber XXVI. lib., vnd XV. ſchil. von dem gewerf.

Item den dryn bumeiſtern ieglichem II. lib.

Item den holtzmeiſtern nit.

Item den vier ritenden knechten ieglichem XII lib., vnd ſo er ritet dez tages XVIII. den. vnd ſin zerung.

Item den zweyn louffenden knechten ieglichen II. lib., vnd alle tag XVI. den. ſo er louffet, vnd ir iegli-chem V. eln tuochs.

Item Schlintenackern III. lib., vnd für holtz XII ſchil. den., vnd alle iar VII. eln tuochs, vnd von dem gewerf I. lib.

Item Heintz Meigers VII. eln tuochs vnd von dem gewerff X. ſchil. den.

Item Conrat Eberharten VII. eln tuochs vnd III lib. II. ſchil., vnd von dem gewerff alle tag I. ſchil. den.

Item meiſter Jöſzlin Stürmlin für ſin gewant V. eln von löfen.

Item den zwein wahtern vff dem münſter ieglichem XVI. lib. vnd ieglichem XV. ſchil. von dem orley.

Item meiſter Nyclaus Helt VI. lib. vnd für ſin gewant V. eln von löfen, die herberg vnd allez abholz.

Item den vier banwarten XVIII. lib.

Item dem heitzer im rathus III. lib., vnd XII. schil. für einen rock, vnd I. malter roggen.

Item den zwein dez ammeisters knechten ieglichem I. lib. VIII. schil.

Item Berchtolde sinem schuoler dis iar IV. lib.

Item Spörlin alle tag einen schil. vnd in der fronvasten V. schil., vnd ierlich V. eln tuochs.

Item dem Armbroster IV. lib., vnd von der herberg I. lib.

Item dem Wolff, den bach in die stat ze lassende V. schil., vnd sust alle wochen IIII. schil.

Item dem hencker X. lib. VIII. schil., vnd XII. schil. für einen rock., VI. schil. für holtz., III. schil. ze wihenächt pfenninge, vnd III. schil. ze osteran, vnd I. schil. von den gewerff.

Item dem schriber an der obern metzge V. schil.

Item dem schriber an der nideren metzge IIII. schilling.

Item dem rysman, das rathus ze beholtzende I. lib.

Item Clewi Zentner von der wage bi der kornlouben I. lib. VIII. schil.

Item Hanman Smit von der wage vff dem graben X. lib. VIII. schil.

Item dem aufentürer an dem obern tor X. lib. VIII. schil.

Item dem aufentürer vnder sneggentor XIII. lib.

Item dem Rütlinger vswendig sant Martins tor XIII. lib.

Item dem zoller von lehemertor VII. lib.

Item dem zoller von predigertor VII. lib.

Item dem zoller bi Bickenrütis tor XIII. lib.

Item dem Sorner vnder münch tor XIII. lib.

Item Hanman Eblin V. eln tuochs vnd I. lib. von der zunfftmeister wegen.

Item dem totengreber X. schil.

Item der frowen mit den vngetöfften kinden X. schilling.

Item den nünen an dem geriht XVIII. lib.

Item dem Eman vff sant peterstor III. schil.

Item den vier knechten im graben ieglichem IIII. schil.

Item vff gerwer tor II. schil.

Item in der tütschen herren garten II. knechten beden V. schil.

Item vff der münch tor V. schil., süllent die tütschen herren, sant Johanser vnd die von Allerheiligen geben.

Item vff dez spitals vnd Stehellins eckern II. knechten beden V. schil.

Item vff sant johans tor II. schil.

Item vff steingassen eckern III. schil.

Item vff kretzen tor II. schil.

Item vff dem obern tor V. schil., gent die münster herren.

Item vff sneggen tor V. schil., gent die münster herren.

Item dem Snetzer II. lib. vmb ein herberg.

Item Keppsen I. lib., von des silber brennes wegen.

Item Salmon IIII. lib.

Item den dryn dez rates in der müntz VI. lib.

Item den zwein armbrostmeystern beden II. lib.

Suma DCCLXXIIII. lib. IIII. schil.

Am Ende des Büchleins stehen noch über die Armbruster einige Notizen.

„Der rat hat Läwlin armbroster empfangen vor pfingsten anno etc. LXXXXIIII., und sol man im alle fronuasten geben I. lib., und alle jare III. fuder holtz und II. lib. für die herberg zins, und alle jar einen rock, und sol er dem rate alle jar II. armbrost geben die dem rate nutzlich und im erlich sient, und wenne dis nehste jar fürkomet, so mag im

der rate oder er dem rate ein fronuasten vor absagen. (Von einer spätern Hand) Also wart im abgeseit vor den wihen in der fronfasten anno LXXXXVII°."

CCCXL.

Antwort der Stadt Köln auf einige Anfragen.

(18. August 1391.)

Den eirsamen wysen luden, dem burgermeistere, vnd dem rade der stat zo Fryburgh in Brysgow, vnsen besündern güeden vrunden, vntbieten wir burgermeistere, rait vnd andere burgere der stat van Cölne vnse vruntliche gruisse, mit alre güeder günst vnd beuellicheit.. Lieue vründe, vp dat ir vns geschreuen vnd gebeiden hait, dat wir vch willen gheuen zo verstain, wie wir vnse steide rait by vns pleigen zo setzen, want ir vr recht by vns zo süechen hait, vnd dat ir zo anderen zyden vren rait, vmb nütz vnd beiden wille vrre steide, veranderwerft, vnd eynen anderen rait gesatzt haft, vp dat ir vch darna in den pünten, die ir vns öuergeschreuen hait, wist zorichten. So begeren wir vch zo wissen, dat wiewaile wir nyet plichtich noch schuldich ensyn, alsusten sachen vnser steide vch off yemande zo kundigen, off öuer zoschryuen, so enwillen wir doch vmb vrre vruntschaff vnd liefden wille, vch dese vruntliche beide vnd begeirunge, zo deser zyt nyet weygeren, noch versagen. Ind dön vch darvmb künt, dat wir vnser steide rait van jaire zo jaire gentzlichen verwandelen, ersetzen vnd ernüwen, vnd den nüwen rait by wylen meirren off mynren, as vns danzerzyt düncken mach, dat vnser steide nütz, ere ind gemeyne beste sy, wilche meirrunge, oder mynrunge, eyne benante zyt hait van jairen, die wir darup setzen vnd ordinyeren. Vort so hait der selue nüwe rait zerzyt, as he synen eyt gedain hait, volkomen macht und gewalt, alle sachen vnser steide zo vysseren vnd zo richten, zo vrdellen, vnd desgelychs alle ander sachen zodoin, die der vssgegangen rait bynnen

ſynre zyt vur vnſe ſtat hantieren vnd doin moichte. T
laiſſen wir vch wiſſen, dat in geyme jaire, as eyn rait v
ſteide gekoiren worden is, geyn vader mit ſyme ſone, g
broider mit ſyme broider, noch geyn ſwegerherre mit ſ
eydome in vnſer ſteide raide zo ſament ſitzen, noch ſyn
mogen, vnd off vmb derre eynchs ſache yn ſeluer antreffe
gevraicht werden ſeulde, ee man darup ſprechende wurde
möſte der gheenre, der eme alſo na were, als da vu
ſchreuen ſteit, vnd der dan zerzyt zo raite ſeeſſe, vſſ
raide gayn vnd nyet weder by die ſache komen, darup
were zo vrſte geſprochen vnd verdragen. Ouch ſo wilch
zerzyt in vnſen rait gekoiren wirt, der moys achter dem j
zwey jaire vſſ dem raide blyuen, vnd nyet dar in geko
werden, dan man mach yn in dem dirden jaire darna w
dar in kieſen off man wilt, vnd nyet anders. Vnd alſo
wir deſe vurſchriben ordinancie, by vns van langen jai
bis an deſe zyt, vmb vnſer ſteide gemeynen beſten wille
halden. In vrkünde vnſer ſteide ingeſegels ad causas
deſen brieff gehangen. Datum anno natiuitatis Dom
millesimo trecentesimo nonagesimo primo, die dec
octaua mensis Augusti.

CCCXLI und CCCXLII.

Neue Einrichtungen in der ſtädtiſchen V faſſung.

(24. Mai und 27. Juni 1392.)

Wir der burgermeiſter, der rate vnd die burgere gemei
der ſtette ze Friburg in Brisgöwe, bekennent
tuont kunt für vns, vnſere erben vnd nachkommen. D
die nüwerunge vnd enderunge der rete, ſo bi vns beſch
iſt, das ein ammeiſter gemacht, vnd die rete veren
wurdent, darumb ſint wir überkomen mit dem durchl
ten hochgebornen fürſten, vnſerem gnedigen herren Her

lüpolten von gots gnaden, Hertzogen ze Oeſterrich ꝛc., als hienach geſchriben ſtat. Des erſten, das wir den ammeiſter abgelaſſen habent vnd nie mer me vfgeſetzen noch haben ſullent. Item das vnſer herſchaft von Oeſterrich ewiglich ein ſchulthaiſſen vſſer dem rate ze Friburg nemmen vnd ſetzen ſol, vnd habent ouch wir die briefe, als vmb das ſchultheiſſentum verpfendet hattent, wider gegeben. Item wenne wir den rate ſetzen wellent, dabi ſollent wir der obgenanten vnſerer herſchaft lantvogt vnd zwen irer rete haben, vnd wie derſelb rat beſetzet wirt, es ſie mit edeln, mit burgern, mit kouflüten oder mit zünften, dabi ſol es bliben, und wenne man denſelben rate wandlet, das ſol man alle iar thun nach der ordnung, als vorgeſchriben ſtat, des ſtuckhes nit beſonderlich hinder des obgenanten vnſers herren Hertzog lüpolts gnade gegangen ſint. Item wie edellüte gen Friburg koment, vnd wie die klöſter, pfaffhait, geiſtlich vnd weltlich, die ietzt da ſint, oder noch darkoment, vnd alle andere pfaffhait, die zu in gehörent, vnd wie auch die iuden ſitzen ſollent, das ſol an des obgenanten vnſers herren vnd Hertzogen gnaden gentzlich ſtan, vnd wie er das ordenet, dabi ſol es gentzlich bliben. Item von buntnüſſen wegen der von Kentzingen vnd von Waltkilch ſollent wir die buntnüß brief wider geben, vnd wie das vnſer gnediger herre ordnet, dabi ſol es bliben. Vnd ſollent daruf wir die obgenanten von Friburg ſunder vnd ſambt, vnd die vnſern in vnſerer herſchaft gnaden ſin, alſo das wir von den obgeſchribenen ſachen vnd enderunge wegen, ſo bi vns beſchehen ſint, hinnanthin nimmer geſtraffet, noch gebeſſert ſollen werden, weder an lib noch an gut, vnd des ze vrkunde ſo hant wir vnſer ſtette gemein inſigel gehenket an diſen brief, der geben wart vf fritag nach vnſers herren vffart tag, des iares, do man zalte von gottes gebürte drüzehenhundert nünzig vnd zwei iar.

Wir Leupolt von gots gnaden, Hertzog ze Oeſterreich, ze Steyr, ze Kernden vnd ze Krain, Graue ze Tyrol ꝛc.,

bechennen vnd tuon kunt offenlich mit disem brief. Vmb die änderunge vnd die neuwen auffätz, die an des hochgepornen fürsten vnsers lieben herren vnd vettern Hertzog Albrecht, vnser brüder vnd an vnsern willen vnd wissen hie ze Friburg beschehen sind, daz ein ammeister gemachet, vnd die rät verändert wurden, darumb si in vnsern vngenaden warent, vnd darvmb wir sy wolten gestraffet haben, habent si vns erbeten, daz wir si wider ze gnaden nemen, vnd sind vmb alle nachgeschriben stuk vnd artikel hinder vns gegangen, also wie wir vnd vnser rat die ordnen vnd auffsetzen, daz si die alle ewiklich vnd gäntzlich stät haben vnd volfüren wellent, vnd also haben wir der vorgenanten von Friburg bet erhöret, vnd si zu gnaden genomen, vnd haben darvmb mit sampt vnserm rat erfunden vnd ausgesprochen, vnd sprechen auch wissentlich mit diesem brief. Des ersten, daz si den ammeister ablassen vnd dhainen nyemer mer auffgesetzen noch gehaben süllent. Item daz der obgenant Hertzog Albrecht, vnser herr vnd vetter, vnser brüder, wir oder vnser erben, einen schultheissen, ausser dem rat ze Friburg ewiklich nemen vnd setzen süllen. Item wenn si ze Friburg einen rat setzen wellent, das süllent si tuon nach rat vnsers lantuogtes vnd zweyer vnserer rät, die si dabey haben süllent, möchte aber vnser lantuogt dabey nicht gesein von was sache das wär, so sol er einen vnsers rates dartzu schaffen, der denn an seiner stat mit andern zwain vnsers rates bey in sitze, wenne si den rat setzent, vnd süllent denn dieselben drey tuon vnd gewalt haben, recht als ob der lantuogt selb dabey were und als vorgeschriben stat, vnd wie der selb rat besetzet wirdt, es sey mit edeln, mit burgern, mit kaufleuten oder mit zünften, dabey sol es beleiben, vnd wenn man denselben rat wandelt, das sol man alle iar tuon nach der ordenung, als vor vnd nachgeschriben stat. Item man sol alle iar in den egenanten rat nemen vnd setzen, von den edeln zwelf, von den kaufleuten zwelf, vnd die achtzehen zünftmeister, vnd auss denselben achtzehen zünftmeistern sol man einen obresten zünftmeister nemen, also daz ir mit dem selben nicht

mer denn achtzehen sein, vnd sol man denn von den zünften sechs zu denselben achtzehen nemen, also daz ir alsdings vier vnd zwaintzig sein, vnd nicht mer. Item es sol auch kein vatter mit seinem sun vnd gepruder, vnd swäher vnd tochterman, nicht mit einander ze rat geen. Item man sol einen burgermeister von den edeln setzen, derselb vnd auch der schultheiss den wir setzen, süllent alweg in dem rat sein. Item vnder den allen sol man nemen acht von den kaufleuten vnd acht von den edeln, vnd acht von den gemeinen zünften, also daz ir vier vnd zwaintzig sein mit dem schultheissen, vnd nit mer, die süllent über das blut richten, als das herkomen ist. Auch sol man den rat alle iar ändern, also daz vier von den edeln, vier von den kauffleuten, vnd vier von den zünften beleiben süllent ain iar in den räten, die denn gesetzt werdent, darumb daz dieselben zwölf, den neuwen rat vnderweissen kunnen was der alt rat vor gehandelt hat. Diesselben zwölf süllent an dem andern iare alweg verkeret, vnd aber zwölf an irer stat gesetzet werden, als vorgeschriben ist, also daz allweg von dem alten rat zwelf beleiben, die mit den neuwen rat gangen. Item der burgermeister vnd einer von den kaufleuten, vnd der obrest zunftmeister sullent der stat insigel innehaben. Item drey von den edeln, drey von den kaufleuten vnd drey von den zünften, sullent zu dem rechten geen, vnd vmb erb vnd aygen, vnd vmb geltschuld vnd auch vmb fräueln, das recht vor dem schultheissen sprechen, als von alter herkomen ist, vnd dieselben näun sol man aus dem rat nemen. Item zwen von den edeln, zwen von den kaufleuten vnd zwen von den zünften die all des rates sein, derselben sechs sullent das kaufhaus vnd der statt guot aussrichten, vnd daz die der rat dartzu gebe, die in allerbest füegent. Item man sol alle iar dem burgermeister sweren, nach der herschaft vnd der stett rechten, als bisshar gewonlich ist gewesen, daz man im gehorsam sey. Item alle, die ammeister vnd schreiber in der egenanten änderung gewesen sind, die sullent in den rat noch ze schreibern nyemermer genommen werden, vsgenomen den vogt der zum lesten ammei-

ſter was, mag man wol in den rat nemen. Item auch ſo nyemant deheinen rat offenlich noch heimlich haben, es ſei denn ein burgermeiſter vnd ein ſchultheiſſ dabey. Item vm die edeln leut die auſſ der ſtat gezogen ſind, vnd iren ab zog gegeben habent, die mugent vnd ſüllent hie ze Fribur zehen iar an gewerf ſitzen, aber zöll vnd vngelt ſüllent ſ als ander leut geben. Wolten ſi auch vor den zehen iare auſſziehen, ſo ſullent ſi keinen abzog geben, beliben ſi abe nach den zehen iaren hinnen, ſo ſullent ſi als ander burge tuon. Item wer her gen Friburg ziehen wolt, der seine abzog nicht gegeben hiet, der ſol zehen iar ſitzen, vnd ſ alle iar als ander burger tuon, wolt er aber in den zehe iaren auſſziehen, der ſol auch kainen abzog geben, wolte aber nach den zehen iaren hinnen beleiben, ſo ſol er tuo das ander burger tuond. Item wer her gen Friburg zeu het, der ſol vns vnd dem burgermaiſter als ander burge ſweren. Item vmb die klöſter die hie burger ſind, es ſei mannklöſter oder frauwenklöſter, die ſullent tuon vnd bele ben, als ſi von alter herkomen ſind. Aber die ſunder perſonen in den klöſtern ſüllent nicht geben, denn vo dem weltlichen guot, das vormaln hinder der ſtatt ſchul verpunden iſt. Item die weltlichen pfaffen ſüllent gewe geben von irem weltlichen guot, vnd nicht von pfruonde aber die pfruond die gemachet ſind von dem guot das vorm len hinder der ſtett ſchulden verpunden was, die ſullent d uon gewerf geben. Item ob yemant dehain guot an geuie das hinder der ſtat ſchuld verbunden wär, der ſol dauon a ander burger tuon. Item es ſullent auch bettelorden bele ben, als ſie von alter herkomen ſind. Item die ſtatt ſol m den iuden nichts ze ſchaffen haben, vnd ſullent die eine ſchultheiſſen gehorſam ſein, vnd was ſteur ierlich von in g uallent, dauon ſol der ſchultheiſſ der ſtatt den dritten teil g ben, vnd die zwen tail ſullent vns beleiben, was ſi au mit fräueln vnd buoſſen verſchuldent, das ſol vns gentzli beleiben vnd werden, vnd ſol das ein ſchultheiſſ inneme vnd des gewaltig ſein, vnd nyemant anderer. Vnd des

[illegible] haben wir vnser insigel gehenkt an disen brief, der [illegible] ist an donerstag nach sant Johans tag ze sunwenden, [illegible] ze Friburg in Brisgow, nach cristi gepurd [illegible] hundert iar, vnd darnach in dem zway vnd neunt[illegible] iare.

CCCXLIII.

Abzugsgebühr und Bürgereid.

(6. Jänner 1393.)

[illegible] vnser herre von Oesterrich het gemacht, daz die edeln [illegible], die vss der stat gezogen vnd iren abzog gegeben hant, [illegible] mügent vnd sollent hie ze Friburg zehen iare ane ge[illegible] sitzen, aber zölle vnd vngelt sollent sü als ander lüte [illegible], wöltent sü ouch vor den zehen iaren vssfaren, so söl[illegible] sü keinen abzog geben, blibent sü aber nach den zehen [illegible] ze Friburg, so söllent sü als ander burger tuon. [illegible] het vnser herre von Oesterrich gemacht, wer har gen Friburg ziehen wölte, der sinen abzog nit geben hette, der sol zehen iar sitzen, vnd sol alle iar als ander burger tuon, wölte aber er in den zehen iaren wider vssziehen, so sol er ouch keinen abzog geben, wölte er aber nach den zehen iaren in der stat bliben, so sol er tuon, daz ander burger tuont. Vnd wer ouch gen Friburg ziehet, der sol vnser herschaft vnd dem burgermeister als andere burgere sweren. Da ist des rates meynung, daz die zehen iare angangent vss den tag, als vnsers herren von Oesterrich brief geben ist, vnd daz alle die edel vnd vnedel, frowen vnd man, die ietz hie inne sint in der masse als vorgeschriben stat, in vierzehen tagen für den rate koment, vnd swerent, vnd tügent als vnsers herren von Oesterrich brief wiset, wer daz in disen nehsten vierzehen tagen nit tete, vnd darüber hie inne blibe, der würde stüre vnd gewerft vnd ander vssetze geben, vnd hinder der stette schulde sweren, als an-

der ingeſeſſen lüte ze Friburg tuent. Dis ward an
cantzel gekündet an dem zwölften tag nach wihenachten, a
Domini LXXXXIII.

CCCXLIV.

Rathstage.

(1393.)

Der rate iſt überkomen, das alle die ze rate gant,
wochen drye tag, am mentag, an der mitwochen und
fritag in dem rate ſin ſöllent, als bald das erſte zeiche
froner meſſe verlütet wirt ungeuarlich, und ſol ſich d
nüt laſſen ſumen ane geuerde. Vnd ſol ouch deheine
dieſelben drye tage von der ſtat weder riten noch gan,
er des rates über werde, denne het einer von ſiner e
lichen notturft wegen, das an libe oder an ſin gut g
ze ſchaffende, ſo mag er wol riten und gan, und ſol
deheiner uſſer dem rate enweg gan, untz daz der rate
meinlich uſſſlat, es ſye denne, daz der burgermeiſter ei
urlob gebe. Vnd welher heran ſumig were, und nit in
rate were, ſo das erſte zeichen verlütet wurde, daz den
germeiſter oder den rat dunchte, daz er ſich geuarlich geſ
hette, oder daz einer enweg gienge uſſer dem rate ane u
ſo ſol der burgermeiſter ze ſtunde ein frag darumbe t
was er darumb beſſern ſölle, und het ouch der burgerm
dem rate gebotten by dem eyde, ſo der rat im geſworn
alſo ze rate ze gande und dis ze haltende untz ze ſungic

CCCXLV.

Die Juden zu Freiburg.

(14. Sept. 1394.)

Wir Leupolt von gots gnaden Hertzog zu Oesterreich, zu Ster, zu Kärnden vnd zu Krayn, Graf zu Tyrol ꝛc. tuon kunt. Als vnser lieben getruwen, der burgermeister, der rat vnd die burger gemeinlich vnser stat ze Friburg in Brissgöw, etwas stöß vnd missehell gehabt habent, mit vnsern juden gesessen daselbs zu Friburg, von etlichen stücken vnd artikeln wegen, die dieselben von Friburg für vns brachten, vnd vns baten mit fliss, daz wir in die ringerten vnd in gewöndlicher sitten verkerten. Vnd darvmb daz zwüschen denselben vnsern lieben getruwen von Friburg, vnd ouch den juden daselbs fürbasser icht gebresten mügen vf erstan, so haben wir vnd vnser rete darvmb also erkant, daz dieselben vnser juden vnd judinn die nachgeschriben stuck vnd artikeln halten vnd vollefüren süllen, vnd dawider nicht tun noch komen in dehein wis vngeuarlich. Des ersten daz sü fürbasser eweklich vnd alle iare iericlich ie von mitwochen zu nacht, in der charwochen, vntzen an montag frü nach dem ostertag, beslossen sin in iren hüsern vnd ouch dehein irer tür, türe noch venster, die an die gassen oder in crysten hüser gant nicht öffnen, vnd wenn si ouch sehent vnsers herren leichnamen tragen, so süllen sü ze stund ab dem wege weichen in die huser. Vnd süllen ouch dieselben juden vnd judinn vmb gerecht vnd gezügnisse beliben bi iren freybriefen, die si vor von vns darüber habent, vnd süllent si ouch ingesessen burgern daselbs zu Friburg zu der wochen lihen, ein pfunt pfenning vmb zwen pfenning, fünfzehen schilling vmb dry helbling, zehen schilling vmb einen pfenning vnd fünf schilling vmb einen helbling, vnd ouch einen guldin vmb einen pfenning, vnd nicht türer. Aber sü süllen fürbass nicht lihen vff harnasch noch nasse tücher, noch vff ander

ding, die vor in iren briefen sint begriffen. Vnd füllen ouch dieselben juden fürbazzer tragen mäntel, vnd ob den mänteln gross angestreiffet gugelhüt vnd einer varbe tuoch, aber rot noch grün gewant füllen sü nicht tragen, vnd die judinn füllen tragen ir stüchen vnder den mänteln. Es füllen ouch alle juden vnd judinn dannenthin daselbs zu Friburg zol vnd vngelt geben zu glicher wiss als die crysten, vnd füllen ouch sü ir eyde, so in erteilt werden, vor dem schultheissen sweren, als ander juden in vnsern stetten gesessen, vnd als gewönlichen ist. Wenne ouch ein jud oder judinn von derselben stat zu Friburg ziehen wellent, daz füllent si in den kilchen vff dem cantzel vor zwein moned heissen verkünden daz man die pfant von in möge erlösen. Da von empfelhen wir vnserm getruwen lieben Paulin von Rieheim jetz vnserm schultheissen daselbs zu Friburg, oder wer in fürbasser daselbs vnser schultheiss ist, vnd wellen ouch ernstlich, daz er von vnsern wegen, dieselben vnser juden vnd judinn wer ie die sind, vestiklich darzu halte, daz si die obgenanten stuck vnd artickel alle, also halten vnd vollefüren vngeuarlichen, welh aber der nicht hielten noch vollefürten daz er denne die darvmb swärlichen besser, daz ist gentzlich vnser meynung. Mit vrkünde dis briefes, geben zu Baden im Ergöw an des heiligen krützes tag zu herbst, nach cristus geburt drützehenhundert iar, darnach in dem vier vnd nüntzigesten iare.

CCCXLVI.

Herzog Leopold bittet die Stadt um freies Geleit für den Grafen von Freiburg.

(16. Oktob. 1394.)

Wir Lüpold von gotz gnaden Hertzog zu Oesterrich Stür, zu Kerndten und zu Krain, Graue zu Tirol ꝛc. empi

…ern lieben getrüwen, dem burgermeiſter vnd dem rate zu Fryburg im Pryſſgew vnſer gnad vnd alles gut. Wir …ſen üch wiſſen, daß der edel vnſer lieber öheim von Fryburg an vns geworben vnd bracht hat, wie er gen Fryburg zu üch komen wolt, vnd gedenken mit üch von …gelten die er daſelbs zu Fryburg gelten ſol tedingen, …rden wolt, wie er dieſelben ſein gelter verrichten möcht …r gern tet, vnd bat vns üch zu verſchriben vmb gleit …mgklich. Davon pitten vnd empfhelhen wir üch ernſt…, daß ir im vnd den ſinen die mit im rittend, tröſtung …herheit geben wöllend zu üch gen Fryburg zu ko…, …zu beliben vnd ouch dannen zu rittend für üch …em vnd mengklich vntz vff ſant Martins tag ſchiriſt …. Daran tut ir vnſern willen. Geben zu Than …ſant Gallen tag. Anno Domini etc. nonagesimo …rto.

CCCXLVII.

Dingrodel von Kirchzarten.

(7. Juni 1395.)

Allen den die diſen brief ſehent oder hörent leſen, künden …Heinrich von Wiſenegge ritter, Heſſe Snew…im Hof, Heinrich von Wiſenegge der jünger, …nrat Küchli, Cuonrat von Richein, Hanman …Aberli Turnere gebrüdere, Hanman vnd …ben genant Geben Banere, ouch gebrüdere, …Herman Camerer, vnd verjehent offenlich an di…m briefe, das die geburſami gemeinlich, die in den ding…k in das gerichte vnd in den ban ze Kilchzarten gehö…, vnd wunne vnd weide daſelbs nieſſent, ze einem offen …chte warent ze Kilchzarten vnder der linden vf …m grinig vf den tag, als dirre brief geben iſt, vnd

vf denſelben tage vnd vnter derſelben linden vf dem grini
ſas Hanman Phaffe Hanſen von Tigeſſheim eine
edeln knechtes, dazemale herren ze Kilchzarten
meyer vnd vogt, in gegenwertikeit deſſelben ſines herren
vnd von ſinem geheiſſe, nider zu einem rechten beruften vn
offenen gedinge. Vnd an demſelben gerichte batte derſelb
Hans von Tigeſſheim, herre ze Kilchzarten, im
offenen, künden vnd ſprechen ſine recht ſo er ze Kilchzar
ten in dem dorfe vnd banne hette, oder haben ſolte, zu lü
ten, liben vnd gütern, zu gerichten, frevelinen, beſſerungen
zu vellen, nutzen, rechten, vnd zu allen andern ſtucken, ſ
einem herrn von Kilchzarten von recht oder von gewon
heit zugehörent, vnd die von alter herkommen werend, vn
wie die ſine vorfahren herren ze Kilchzarten gehebt vn
herbracht hettent, vnd bat vnd tet ime da offenlich mi
luter ſtimme leſen einen alten rodel, an dem eines her
ren von Kilchzarten recht von ſtucke ze ſtuck geſchri
ben ſtundent. Derſelbe rodel ouch hienach in diſem brie
von wort ze wort eigentlich abgeſchriben iſt. Vnd wenn
vnd wie dicke ein ſtucke deſſelben rodels geleſen wart, dar
umbe fragte der egenante Hanman Phaffe, von geheiſ
des egenanten ſines herren, die geburſami die da zugege
was, vf ire eide ob ein herre ze Kilchzarten ſoliche rech
da hette, vnd ob daſſelbe ſtucke eben vnd wol verſchribe
ſtunde, vnd ouch von alter her alſo komen were, als dic
vnd zu jeglichem ſtucke deſſelben rodels antwurtent dieſelb
geburſami gemeinlich vnd vnwiderſprochenlich, vnd erteilten
bi iren eiden, das dieſelben ſtücke wol vnd recht verſchribe
ſtundent, vnd das ein herre ze Kilchzarten ſoliche recht
daſelbs hette, vnd das es ouch alſo von alter herkome
were, nach der maſſe als das der vorgenante rodel wiſete. Vn
iſt des obgenanten rodels abgeſchrifte von wort ze wort alſ

Dis ſint die recht, die da gehörent ze Kilchzarte
in den dinghof. Das erſte iſt, wer herre ze Kilch
ten iſt, des iſt ouch das gericht ze Kilchzarten,
was davon gevellet, vnd gat das gericht alſo verre, al

gat, vnd vmbgangen iſt, vnd het ouch da anders nie-
nüt ze ſchaffende, noch ze tunde, er ſige herre oder ge-
, wan da ſol ouch anders nieman richten noch pfenden.

Der herre iſt ze Kilchzarten, der ſol zwei fuder ban-
legen, die acht ſömig ſien, ze winachten, vnd ze pfing-
ein fuder das acht ſömig ſie. Vnd ſond die zwei fuder
ze winachten leſſig ligen vierzehen tage, vnd das ein fu-
ze pfingſten acht tage, vnd ſol den trinken menglich der
in dem gerichte ſitzet, vnd wunne vnd weide nüſſet, vnd ſol
pfächent nieman anders enkeinen win da ſchenken. Vnd
man die banwine ze kelren laſſen will, ſo ſol man alle
, die in dem gerichte ligent, beſchöwen vnd beſige-
, vnd ſol denne die herſchaft die banwine geben, als es
alter herkomen iſt, ane alle geuerde. Vnd wenne die ban-
ze winachten vierzehen tage leſſig gelegent, ſint ſi denne
, ſo ſol man denne jederman, der ſin nüt getrunken
, ſinen teile heim ſchicken, vnd wer ſin nüt empfahen
, dem ſol man in vnter der ſwellen inſchütten, vnd alſo
licher wiſe ſol man ouch ze pfingſten tun.

Der ouch, das ein frömder man keme gen Kilchzar-
, wannan der kunt, wil er in dem gericht beliben, ſo ſol
einen herren nemen, dann den, der herre ze Kilchzar-
iſt, vnd ſol im denne der man, wer er iſt, einen ſchöf-
dabern dienen, vnd einen tagwan, was er denne kan
gelernet hat, vnd ſol denne der herre in da ſchirmen,
ander ſine lüte, vnd ſol er ouch da nüſſen wunne vnd
. Vnd were, das ein ſolich man da verwre, da ſol
herre einen val von ime nemen, ſin beſtes haubet ane
uerde.

Der ouch, das jeman dannan varen wölte, den ſol der
geleiten enmitten vf den Rine vnd vf den Swartz-
ld ze Iſenbrechen, vnd bedarff ſin denne einer fürbas, der
ime alſo liep darumbe tun, das er in fürbas geleite.

Gat oder ritet ein frömder man durch das gericht, wer
iſt, vnd wirt dem we, oder wie im geſchicht, das er da
wert, da ſol ouch der herre einen val von im nemen ſin

beſtes haubet, das er denne hat, oder an das ſin beſtes das er denne hat. Iſt aber, das ein nachvolgender herre komet inwendig jar vnd tage, vnd den man beſetzet als recht iſt, ſo ſol man ime den val wider geben.

Slahent zwene frömde manne ze Kilchzarten einander, der beſſeret jedwederer fünf ſchilling, ſpringent vnd louffent ſi aber gegen einander, alſo das man ſi heben muſ, die beſſerent ouch jedwederer fünf ſchilling. Sleht ouch einer den andern ze tode, vnd wirt der begriffen, der den ſchaden het getan, da ſol man bare gen bare ſtoſſen, iſt das man klaget. Iſt aber, das einer hinkomet, ſo iſt den herren das guot gevallen, vnd den fründen der libe.

Sleht ein vſman einen in dem gericht, das iſt der herren hulde.

Der herre ſol ſetzen einen banwarten mit der geburſam willen, vnd ſond die geburen den andern banwarten ſetzen mit des herren willen, vnd ſo die banwarten alſo geſetzet werdent, wil man ſin denne nit enberen, ſo ſöllent die banwarten ſweren, das beſte vnd das erbereſt ze tunde, an geuerde. Vnd wen ſi nach dem meyetag vntz zu ſant Michels tage vindent in iren bennen, iſt es nachtes, ſo ſol der banwart gan zu dem nechſten huſe in dem gericht, vnd ſol im ruffen, vnd ſol ſprechen, ſag an weder iſt es nacht oder tage, iſt es nachtes, ſo beſſeret er drü pfunt, iſt es tages, ſo beſſeret er fünfthalben ſchilling, vnd vellet von der fünfthalben ſchillingen der geburſami ſechzehen pfenninge, vnd von den drü pfunden zehen ſchilling.

Wer den krumben das waſſer vergummert, oder verſchüttet anders denne er billich ſol, oder waſſer darus ſlecht das er den viſchen ſchaden tut, der beſſeret ein pfunt den herren.

Were ouch, daß gebeyge keme, das waſſer alſo klein wurden, ſo ſol das waſſer, dem man ſprichet ze Brugge, ee trucken ligen, ee das das dorff ze Kilchzarten ane waſſer ſige.

Die banwarten ſond hüten vf dem velde zem beſten, ſo

[illegible] kumen, als vorgeſchriben ſtat. Vnd were aber, ſo ſi da [illegible] ſint, vnd brechte denne jeman ützet, es were holz, [illegible], gras oder korn, oder was es were, ſo ſol der ban[illegible] ſprechen, wa neme du das, vnd wiſet er in denne vf den [illegible], do er es nam, ſo beſſert er nützit, kan er aber [illegible] gewiſen, wa ers nam, ſo beſſert er fünfthalben ſchil[illegible], müſſeantwurt ime ouch jeman, vnd wil in nüt wiſen, [illegible] beſſert ouch fünfthalben ſchilling. Sprichet ieman den [illegible] an, das er in habe vnrecht gepfendet, da ſol der [illegible] nemen den ſtecken in ſin hant, vnd ſol ſweren mit [illegible] hant, darmit iſt ſin gnug.

Wer aber deheinem geſwornen knechte pfant entwert, der [illegible] dem herren drü pfunt vnd ein helbling.

Denne die pfant koment in den hof, vnd wer ſi dannen [illegible] ane vrlob, der beſſert ouch dem herrn drü pfunt.

Wer ouch ein etzze matten hette in dem gerichte, der ſol ei[illegible] ze parten breit vmb vnd vmb im ſinen ſchaden gelten, [illegible] git keinen ſchutz, er tete es denne gern, ſo beſſert er den [illegible] als recht iſt, es ſige nachtes oder tages.

Wem ouch die banwarten driſtunt ruffent uf dem ſchaden, [illegible] denne nieman, der ſich verantwurt, ſo ſond die ban[illegible] den das vihe triben in den ſchutzhof, vnd ſond denne den [illegible] ire recht geuallen ſin.

Man ſol ouch das fleiſch wägen, vnd geben als ze Fri[illegible]burg, vnd ſol man kein beinbrüchig fleiſch, noch pfinig [illegible]eiſch, noch wolfeſſig fleiſch vf dem bank veil haben, vnd [illegible]er das tete ane vrlob, der beſſerti fünfzehen ſchilling, vnd [illegible]ertent der fünfzehen ſchilling fünf ſchilling den herren, vnd fünf ſchilling der geburſami, vnd fünf ſchilling an die kilchen. Man ſol ouch kein vihe ſlahen, es geſehen denne die, die dar[illegible]ber geſezzet ſint.

Wer vnrecht meſſe hette ze Kilchzarten, welerhand meſſe das were, der beſſerti ouch fünfzehen ſchilling, vnd [illegible]ertent der fünfzehen ſchillinge ouch fünf ſchilling dem herren, fünf ſchilling der geburſami, vnd fünf ſchilling an die kil[illegible]chen, als vor.

Es sol ouch ein pfad vmb das dorf gan also wite, das einer mit einer egden dahin gegan möge, oder ein frowe mit einem tuch vol höwe. Die hert sol haben einen wege den winbühel vf, vnd wele gütere bi dem wege hant, die sond ouch den weg verzünen jetwederthalb vntz zu des schultheissen brunnen, vnd dannenthin die geburſami, ob man sin bedarf. Vnd sol ouch haben einen weg ze dem schliffstein vf vnd ab, wenne man sin bedarff, vnd sol des die geburſami enheinen schaden han. Man sol ouch einen weg haben durch Claus Setzpfantz hof, vnd sol er den verwarten vntz ze Tannen, vnd dannenhin die geburſami, ob man sin bedarf.

Man sol ouch haben einen weg den Kolenbach vf vnd ab, den sond ouch die verwarten, die güter da bi hant, ane der geburen schaden.

Vnd sol man ouch den runs offen lan, vnd wer das nit tete, der bessert fünf schilling, des sint drie schilling des herren vnd zwene schilling der geburen.

Man sol ouch haben einen weg durch Johans Setzpfantz hof, vnd sol ouch er den verwarten, als verre der etter gat.

Man sol ouch haben einen wege ze Bickenrüti durch Schornen hof, vnd sol ouch den verwarten, als verre der etter gat. Man sol ouch haben einen wege für den Henser vff die risen, wa ouch des riches strasse hin gat, da man mit höwe, oder mit korn hin varen muß, was denne da were, das die wägen oder die karren irreti, da sol einer nemen ein brett, vnd sol es legen vff die wägen, oder vff die karren, vnd sol nemen ein axe, vnd sol denne damit abhowen, was in irret, vnd sol das ane zorn sin.

Es sol ouch nieman kein wasser vs dem grinig slahen, wan vff wes güter man das wasser vindet, der bessert fünf schilling.

Es sol ouch ze wissende sin vmb die zwo hofstetten, die do ligent ze Kilchzarten in dem dorfe. Man sol ouch wissen vmb die drü hüser die gelegen sint ze Kilchzarten in dem gerichte, das eine des Suters huse, das ander

hus Scherers huse, das dritte des Gloterers huse. Wäre, das jeman in der hüsere deheines entwiche oder entrinne, dem sol des herren vogt nachvolgen bis an die swelle, und sol jn in dem huse nit vahen, er sol aber dem husmit ruffen, vnd sol den in dem huse verbieten an der herren gut. Sprichet aber der huswirt, nemet jn, vnd füret jn, wa ir wellent, so mügent si jn wol nemen, vnd jn berechten, als denne geworben hette.

Volt aber er jn nüt herus geben, so sol er jn in dem gut berechten, das dem gericht noch nieman von jme kein vnrecht beschehe. Wer ouch in denselben hüsern gesessen ist, den sol man in den hüsern nüt pfenden, wenne aber er erst für das tachtrouff vskomet, so mag man jn wol angriffen als ander lüte, die in dem gericht gesessen sint.

Wen ouch die geburſami schicket nach pfanden, wer das nit, der bessert dem herren fünf schilling, vnd den geburen fünf schilling.

Wenne ouch sant Georien tage kommet, so sol dannent- hin kein frömdes vihe herin in disc benne varen, wa aber das übervaren wurde, das bessert man mit dem eynunge als hie vor geschriben stat.

Wer ouch herre ze Kilchzarten ist, der sol vier erber manne in dem dorfe setzen, die daruf lugent vnd wartent, das menglich, wer er sie, rechten kouff da gebe, als ze Friburg, es sie vom brot, fleisch, saltz, oder was es denne sie, ane geuerde. Wer aber das überfure, der bessert ouch den eynung, der darüber gesetzet ist.

Es ist ouch des herren recht vnd des dorfs recht, das nieman eigen noch erbe verkaufen sol, das in dem gerichte lit, denne als hienach geschriben stat. Das ist also, das er es vnder der lauben veil bieten sol, vntz drü gericht verlouffent, vnd es die rechten erben nit weltent, so sol ers denne bieten dem, des das eigen ist. Wil sin der ouch nit, so sol ers bieten dem, des das gericht ist. Wil sin der nit, so sol ers geben, wem er wil, vnd anders nit, also ist es harkomen. Weler aber hiewider tete, vnd sin guot anders verkoufte,

denne hieuor geschriben stat, so mag der herre, des der
das gericht ist, das guot, das da verkouft ist, in sinen
walt ziehen vntz an die stunde, das dem ein recht widerv
der des guts denne geerb ist, als davor geschriben stat.

Es sol ouch menglich wissen, das der schutzhoff fry
vnd die fryheit hat, were das jeman dhein vnzucht tete, v
derselbe, der die vnzucht getan hette, in den hof entrin
oder louffet, der sol guten friden darinne haben. Lou
aber ime jemande in den hofe freuenlichen nach, der verv
dem herren libe vnd guot. Sluge ouch einer den and
ze tode, entrinnet der darin, der den schaden getan h
der sol ouch darinne friden han, louffet aber jme jeman d
über in den hof nach, der ist ouch libe vnd guot veruall
als vorgeschriben stat.

Man sol ouch wissen, das die von Oberriet, von Mi
wende, von Wilersbach, von Geristal vnd von T
tenbach keinen weg nit anders varen sollent, denne
alten wege für die nüwenhüser abe.

Ouch ist ze wissende von des weges wegen, den m
nempt der waltwege, das da kein wasser abhin gan s
denne mit der geburen willen.

Vnd wan diser vorgenante rodel also vor vns in geri
gelesen, vnd die geburssami vmb jeglich stuck gefraget w
vnd ouch si darumbe bi iren eiden erteiltent, als vorgesc
ben stat, darumbe so hant wir obgenanten Heinrich v
Wisenegge ritter, Hesse Snewli im Hof, Hei
rich von Wisenegge der jünger, Cuonrat Küch
Cuonrat von Riehein, Hanman vnd Aberli T
nere gebrüdere, Hanman vnd Geben genant G
ben Banere gebrüdere, vnd Herman Camerer,
vnd vnser jeglicher besunder sin eigen ingesigel ze einem
künde dirre vorgeschriben dinge, vnd durch ernstlich bet n
len des vorgenanten Hansens von Tigessheim, he
ze Kilchzarten, gehenkt an diesen brief, wan wir o
hiebi in gericht ze Kilchzarten zegegen warent, vnd
dise vorgenanten dinge also beschehen sahen vnd hörten,

wir alle offenlich verjehent mit vrkünde dis briefes, der geben ist an dem nechsten mentage vor vnsers herren Fronlichnam tage des jares, da man zalte von christi geburt tusent vñ hundert nüntzig vnd fünf jare.

Nach einer Abschrift aus neuerer Zeit, das Original konnte noch nicht aufgefunden werden.

CCCXLVIII — CCCLIII.

Rathsbeschlüsse.

(1395 und 1396.)

Der rate ist überkomen, das niemant ze rate sol gan, er sy denne vor zehen iare hußheblich ze Friburg gesessen. Actum feria quarta post festum Corporis Christi (14. Juni.) anno Domini LXXXX. quinto.

Alt rete vnd nüwe rete sint überkomen, wen der rate zu mitern küset, der sol zwey empter an sich nemen, widert er sich ze tuonde, so sol ime ein burgermeister gebieten bi sinem ede, vnd bi fünff pfunden, daz er die empter, ir seye eins der zwey, an sich neme. Tuot er daz nüt bi der tage zit, so sol er von ieglichem ampt fünff pfunt pfenning besseren dem rte, vnd sol man der besserung niemant erlassen, wer auch sich besserung git, der sol des amptes denne ze mal lidig n so vil zites als er daz ampt gehebt sol han, vnd nüt fürer. Welte ouch yemant den abzog geben, der sol die fünf pfunt pfenning mit dem abzog geben, vnd darumb der fünff pfunt pfenning nüt lidig sin, daz er den abzog geben wil. Actum feria secunda ante festum Purificationis beate Marie virginis (31. Jänner.) anno Domini etc. nonagesimo sexto.

Der rate ist überkomen, wer des rates amptlüte oder knechte missehandelt, mit worten oder wercken, vff den wil

der rate ze ſtunde, ſo bald es für rate komet, ſetzen al vff ander vnzucht, vnd wil ouch der rate den amptlüte vnd den knechten darumb glouben. Actum feria quart ante festum Purificationis Marie (29. Jänner.) ann Domini etc. LXXXX. sexto.

Allen den die diſen brief ſehent oder hörent leſen, kün dent wir, der burgermeiſter vnd der rate gemeinlich vo Friburg, das wir durch vnſer vnd vnſerer ſtette nutz vn notdurft willen, miteinander überein ſint komen, als hi nach geſchriben ſtat. Daz niemant, über den wir ze gebietend habent, ſol pfenden noch angriffen niemant ane des rate vrlob, wand vmb hürige zinſe, tuot es yemand darübe koment wir des in deheinen ſchaden, den ſol er vns abtuo als verre ſin lip vnd ſin guote gereichen mag. Nimet ouc yemant vrlob vor dem rate vnd wil hinnan varn, kryegen ode anders tuon, daz ime füget, der ſol vorhin dem rate de abzog geben von ſinem guote, als er vfgeſetzet iſt, oder ſo ſin gewerft verſicheren, ob der rate wil, da mit den rate be nüget, vnd ſol ſweren einen gelerten eide liplich zuo den hei ligen, habe er mit der ſtette, mit dem rate oder mit de burgern von Friburg, ſynder oder ſament ützit ze ſcha fende, oder an ſie ze vorderende, daz ſich vntz vff den tag als er hinvs varen wil, verlouffen het, daz er darvm niergent recht ſuochen noch vorderen ſol, denne ze Fri burg vor rate oder vor gerichte. Vnd wenne daz beſchieh ſo ſol er vs faren, vnd in einem manot, dem erſten, nü tuon, vnd ſol darnach nüt me in die ſtat varen, noch i der ſtat ſin, er noch ſin wib, noch ſine kint, noch ſin ge ſinde, noch nyemant, der ime darzuo hilffet, noch ire ro noch ir meyden, vnd ſöllent ouch nüt komen ze Klötzlin thor über die ſwellen in, noch an den nidern wert, noc für ſant Peters thor über die ſwellen in, noch für Buggen rütins thor über die ſwellen in, noch für daz thor bi de Rüwerinen über die ſwellen in, vnd ſöllent ouch nüt kome vff deheinen brugge, die über die graben gant. Briche

das deheiner, vff den sol der rate setzen, als vff ander vnzuhte, bräche er denne das, darumb mag man ime zwigülten vnd drigülten, vnd rechtlos machen als vmb ander vnzuhte, vnd alle die wile er brichet, vnd über die vorgenanten zil rittet oder gat, koment wir des in deheinen schaden, den sol er vns ouch abtuon bi der vorgenanten pene. Her über ze einem vrkünde, vnd daz dis war vnd stäte belibe, so hant wir vnser ingesigel gehenckt an disen brief. Dis geschach vnd wart dirre brief geben ze Friburg in dem [illegible] vor offem rate in dem iare, do man zalte von gottes geburte drützehenhundert nünzig vnd sechs iar, vff den [illegible] fritag vor sant Gergen tag (21. April.)

Der rate ist überkomen, daz der burgermeister, der schultheis, die heimlichen räte vnd stokhwerter ir recht gedünget hussgesinde, den sü spise vnd lone gebent, vngeuarlich vmb swüre nüt rugen söllent. Actum feria sexta post Jacobi (31. Juli) anno etc. LXXXX. sexto.

Der rate ist überkomen durch der stette nutz und notdurft willen, durch daz der rate golde vnd silber zuo sinen zinsen überkomen möge, daz niemant, er sye pfaff oder leige, frowen oder man, geistlich oder weltlich, die zuo der stat gehörent, weder golde noch silber kouffen söllent, daz sü widerumb verkouffen wellent, vnd söllent ouch frömbden lüten daz nüt ze kouffende geben. Wer daz übersert der bessert von yedem guldin 1 schil. pfenning, vnd von ieder mark silbers 6 schil. pfenning als dick er das tuot, vnd söllent die sechs amptlüte ime koufhus darumb die lüte pfenden vnd niemant nüt varen lassen, vnd söllent alle die ze rate gant, vnd alle des rates amptlüte daz rügen bi dem eide. Wer ouch pfenning erliset vmb merung daz er sü abtuon wil, vff den wil der rate setzen nach wisung des münzbriefs, wa daz dem rate fürkeme. Actum feria sexta post festum Assumpt. beate Marie virgin. (21. Aug.) anno Domini LXXXX. sexto.

CCCLIV — CCCLVI.

Bericht der Stadt Kolmar über die Aussagen gefangener Juden.

(23. Juni 1397.)

Unser williger dienst mit gantzen trüwen sy üwer guoten früntschaft allzit von vns vorgeschriben. Besundern vnd lieben fründe. Wir habent wol verstanden, wie ir vns geschriben habent vmb söliche loiffe vnd mere, so nü ze mal bi üch gent von der iuden wegen. Als kündent wir üwer guoten früntschaft, daz der edele herre herr Brunne ze Rappoltstein, einen iuden in sime slosse ze Rappoltzwilr gefangen hat, vnd ouch von dem geton rihten vmb sine missetät, als er die vergehen hat, nach dem als daz zedelin von ime wiset. Darnoch ist ein iude gefangen ze Thüringheim, der hat ouch vergehen sine missetät, als ouch das ein zedelin wiset, von dem ist aber noch nüt gerihtet. Fürbass wüssent wir nu ze mal von den sachen nüt. Lieben fründe enpfündent aber wir üt furbaß von den oder andern sachen, daz üch notdürftig wurde ze wüssend, daz wolten wir üch fürderlichen verkünden als vnsern besundern fründen, wand wir üch ouch daz schuldig sint ze tuonde. Datum vigilia beati Johannis Bapt. anno LXXXXVII°.

Burgermeister vnd rat ze Colmer.

Den wisen vnd fürsichtigen, dem burgermeistere vnd dem rate der stat ze Friburg, vnsern besundern lieben fründen.

Dise nachgeschriben stucke hat Meiger der iude von Oschoffenburg verjehen vnd geseit ze Rappoltzwilr.

Des ersten hat er verjehen, daz er pulver getragen habe, vnd habe ime das pulver gegeben der schilende iude, truog ein lange glese, ist ein lermeister gewesen ze Schaffhusen, vnd gab ime daz pulver zwüschen Könssheim vnd Colmer vss dem velde. Dobi warent der iude von Colmer gesessen ze Colmer, an dem tore allernehst do iuden

gesessen sint. Er weis sinen namen nüt, der trüg ein grüne glefe, vnd ein iunger iude der fuorte eine geis von Könssheim gen Colmer, vnd waz das am mondage vor dem meigtage. Die iuden hiessent in daz pulver werffen in die burnen vmb vnd vmb, vnd hab ers geworffen in den burnen vnder Sigeltzheim.

Item er hat ouch verjehen, das in die vorgenanten iuden hiessent gon mit dem pulver gen Rappoltzwilr zuo den iuden, daz er ouch tete. Vnd gieng des ersten in Menlins hus des iuden, do liesse er inne ein seckelin mit pulver vnder küchin vnder dem böme vnder eime steine, vnd wiste Menlin der iude wol daz er das pulver do lies, vnd do hiesse in Menlin der iude gon in die nider stat, vnd hies in dez pulvers zuo ime nemen, vnd hies in ouch werffen vmb vnd vmb in die burnen, ob er möhte. Vnd des pulvers neme er zuo ime in ein seckelin vnd wolte es geton haben, vnd gieng in die nider stat, vnd waz das die zit als man daz ave Maria lütet, an dem meigtag zu naht, vnd wart gefangen in der nidern stat, vnd wolte in Henselin Kouffes hus sin gelegen, vnd do er gefangen wart, do ließ er das pulver von ime fallen in den kot, wand er do gieng vmb vnd vmb guckend, darumb wart er ouch gefangen. Item ouch hat der egenant iude geseit wer in liesse leben, er wolte me iuden wisen vnd zeigen die hie mitte vmb gant vnd gangen sint, die not müsten haben.

Item ouch hat er geseit, daz ime die vorgenanten iuden, die ime daz pulver gebent gelt gabent, das er daz pulver als in die burnen werffen solte. Wenne er wart gefroget, warumb er es geton hette, vnd wes er die lüte zige, daz er die als verderben wolte, sprach er, daz er als arm were, daz er es darum tete vnd daz guot vil tete.

Item ouch hat er geseit, das ein iude were in Menlins hus, der were ein walch vnd den zech Menlin, daz er ime ein buch verstolen hette, vnd do spreche er, er wolte gen herus flossen in eins cristenmannes hus, do sprach Menlin, daz er daz nüt tete, er brehte sü in not.

Item ouch hat er geſeit, daz die iuden vmbgant
brieffen in andern landen felſchlich wenn ſo einre geſtir
des brieff ſü hand, do machent ſü andere brieffe, vnd
chen der ſume noch als vil in dem brieff, oder me alē
geweſen iſt. Vnd machen ein ander deſſelben ingeſigel,
do tot iſt vnd henkent das in den brieff, vnd gangent
felſchlich mit brieffen vmb, vnd daz ſol man ouch hie ſuc
vnder den iuden.

Dis hat der iude ze Thüringheim vergehen vnd
ſeit.

David der iude het vnbetwungenlich vnd ane we ve
hen vnd geſeit, daz er ze Thüringheim in der ſtat ei
burnen mit gifft vergifftet vnd beunreynet habe. Vnd
man denſelben David von dem durne vngebunden gen,
zeigte ſelbs den burnen mit hande vnd mit munde, do
die gifft in warff.

Er het ouch geſeit, do er die gifft in den burnen gewo
daz er das ſeckelin zerſnitte do er die gifft inne truog.
warff die ſtücke des ſeckelins in den bach, der durch die
ze Thuringheim gad.

Er het ouch geſeit, daz ime ein ander iude, heiſſet
cob, die gifft ze Briſach vnder der louben gebe, do
nehſt die iuden brunnloſſ ze Briſach hetten, vnd ſeite,
in derſelbe Jacob die gifft hieſſe tragen gen Thuri
heim, vnd hies in die gifft in die burnen werffen, vnd
ime mit der gifft zehen ſchillinge ſtraßburger ze lone zw
für einen daz er die gifft als trüge.

Er het ouch geſeit, das do bi ein ander iude were, h
ſet Schekan, der gap ime 6 ſchil. den. lone, zuo den
genanten zehen ſchillingen, daz er die gifft ſolte tragen
in die burnen werffen, als vorgeſchriben ſtat. Vnd waz er
vor geſeit, das hat er genomen vff das ſterben, daz er ſ
ben ſol, vnd vff die vart ſo er varen ſol, daz es als ſ
als er do von geſeit hat. Vnd waz Schekan der iude
den iuden von Baſel ze Briſach bi der brunnloſſe.

Hie bi warent diſe getzügen, do David der iude verſch als vor ſtot. Des erſten herr Friderich von Hadſtat ritter, herrn Eppen ſeligen ſun, der Vogt von Hohnack, Cuoneman von Wegſad, Dietrich von Wilr, Martin Schinpffeney, Wernlin Schehdelknehte, Walter Sloſſer, der ſtette meiſter, Fridrich von Mingoltzheim, Heintzman zem Bach der alte, Heintzman zem Bach der iunge, ſchultheiß Heintz Otte, Haman Schiper der alte, altes rates, Haman Virtag vnd Jeckelin Schuchter bede Weibel.

CCCLVII.

Dingrodel von Zarten.

(23. Juli 1397.)

Kunt ſie allen den, die diſen brief nu oder hienach ſehent oder hörent leſen, das von geheiſſes wegen des erwürdigen herren Abbt Johanſes des gotzhuſes ze ſant Manuncelle in dem Swartzwalde ſant Auguſtinus ordens, den huobern und den lehenlüten desſelben gotzhuſes in Kilchzarter tal zuo einem offenen gericht gebotten wart, in desſelben gotzhuſes dinghoff ze Zarten vff den tag als diſe brief geben iſt. Vff demſelben tag ſaſſe Cuonrat Blöwelmann ein burger von Friburg des vorgenanten herren des Abbtes meiger, in gegenwurtikeit diſelben herren des Abbtes vnd von ſinem geheiſſe, ze nechſt an dem dinghoff vff des gotzhuſes eigen, in Hanman Vogtes garten ze Zarten, nider, zuo einem rechten beſtten vnd offenen geding vnd gericht, vnd an demſelben geding und gericht hatte ime derſelbe herre der Abbt leſen, offenen und künden dieſe nachgeſchriben brief, die ovch offenlich von worte ze worte geleſen wurdent. Des erſten ſinen dingbrief, der da wiſet, wie des vorgenanten gotzhuſes recht von alter

har komen sint, der von worte ze worte hienach geschriben stat, vnd also wiset. Dis sint die recht, die das gotzhus ze sant Märien het zuo sinen gütern, wa die gelegen sint in Zarten tal oberhalb dem Wiger, der gelegen ist ob Friburg, vnd dazwüschent, vnd ze Bernhouptен, die güter alle, wie die genempt sint, die ligent dem vorgenanten gotzhus ze einem rechten, das ist also, daz sü sint von töden vellig, von verkouffen driteilig vnd von empfahen erschätzig. Es were denne, das jeman, der des vorgenanten gotzhus güter deheines hette, kuntlich machti mit briefen oder mit lüten die darvmb billich sagen sönt, das es anders verlihen wäre. Das gotzhus ze sant Merien ist vnvogtber, vnd des gotzhus güter, die heissent selguot, vnd sint dis die selgütere. Der hoff ze Zarten, in den höret schutz vnd ban, vnd da sol ovch ein Abbt von sant Märien einen banwart setzen. Das guote ze Bickenrüti. Der hoff ze Burg vnd alle die güter, die dar in zinsent. Wehelins lehen von Tütembach vnd siner genossen. Das guot ze Attendal. Der hoff ze Burkartzlehen. Der hoff ze Wagensteig. Der hoff zer Schüre. Der hof ze Werisperg, vnd was von Werisperg ist vffen den eggen allenthalben vntz an das closter ze sant Märien. Das tal in dem Erlibach. Der hoff zem alten Sweighoff. Das guot ze den Glashüsern. Das guote ze Bantzermose. Die nüwen lehen in der Spirtza. Der walde gemeinlich ime Swartzwalde, der des gotzhuses ist. Vnd das wasser ist ouch nit vogtber, das da entspringet ze Bernhouptен, daz da heisset Treysem, vnd die wasser die dar in gant vff des gotzhuses eigen vntz an den krumben, der durch Kilchzarten rynnet, da er gat in die Treysem. In demselben wasser sint zwo kerinen, der hant eine Valckensteiner, die ander Buggenrutis keri, wa von die dem gotzhus empfüret sien, das weis dü kuntsami nüt. Wa aber vff disen vorgenanten gütern, walt vnd wasser, dem gotzhus dehein schade oder vnlust beschähe, da sol der vogt dem Abbt beholffen sin als verre er

mag, das er sin lüte vnd sin güte möge beschirmen, vnd der vmb nymet der vogt sin vogtrecht. Das vorgenant gotzhus ze sant Märien het ovch güte das vogtber ist, das sint drü meigerampt, zwei in Frödembach, der vahet eins an ze Sweinbrunnen vnd gat vntz an Wagensteig, das ander von Wagensteig vntz an den Dietzenbach, in das selbe hört des Kölners lehen vnd des Löwen lehen ze Wihnecke. Das dritte meigerampt, das ist ze Zarten, in daz höret das dorffe ze Zarten, das guote ze Geristal vnd ze Witental. In den meigerampten ze Frödembach sol der Abbt von sant Märien setzen zwen meiger, der ietweder da sessehaft sie, vnd von dem gotzhus lehent, die meiger die er da setzet, söllen ietwedere von ein lehen, das er het, weder dem Abbt ze sant Märien, des meiger er ist, zinse, noch dem vogt stüre geben. Het aber der meiger einer oder beide me guotes denne ein lehen, daz soll er verzinsen vnd verstüren, als ein ander sin nachgebur. Der Abbt von sant Märien setzet ovch einen meiger ze Zarten. Wenne ovch der Abbt wil, so setzet er die meiger ab, vnd setzet ander die in duncket nütze. Der Abbt mag ovch von dem dinghoff ze Zarten, vnd von anderen sinen dinghöffen, sine recht ziehen gen sant Märien für den kelre oder von dem kelre in den dinghoff, vnd mag ime sin recht da heissen sprechen vnd ovch nemen ob er wil. Wer ovch, daz dehein pfant für schutz in den hoff geleit wurde, oder dehein viche getriben, wer daz dar us frauenlich tribet oder treit, der ist dem Abbt veruallen ein helbling vnd drü pfunt. Hienach sol man wissen, das drü gedinge sollen sin ze Zarten in dem hoff ierlich, eins ze mitten hornung, das ander ze mitten meygen. Die zwey gedinge sol man gebieten von des gotzhuses wegen vierzehen tag verhin, wand täte man des nüt, wer dar nüt käme, der besserti es nüt. Das dritte gedinge sol sin an dem nechsten tag nach sant Remigen tag, so man dem gotzhus zinset. In disen gedinge söllen alle die komen, die da zuo gehörent, vnd sol man zem ersten dem gotzhus sine recht verkünden. Wer

ouch erbe oder lehen hat von dem gotzhus, er ſie dar v
ſeſſehaft oder nüt, der ſol ze geding vnd ze gericht kome
wenne ſin das gotzhus bedarff an die ſtett, da er belehent
oder in die höfe da die lehen in hörent. Wer aber der d
ger gedinge deheines verſitzet der git ze beſſerung drie ſchillin
der wirt einer den geburen in dem ampt, da er geſeſſen i
der die buoſſe verſchuldet het, die andern zwen ſchilling we
dent dem Abbt. Der Abbt mag ovch in ieglichem d
meigerampt einen man daheim laſſen das ſü davon nüt b
ſerent. Wenne dem Abbt ſinü recht gekündet werdent v
darnach dem vogt, vnd den geburen irü, iſt da üt ze ric
tende oder ze clagende, das ſol der Abbt ald ſin meig
überall an diſen drien tagen ſo gedinge iſt, richten, ane v
düp vnd vmb mort. Darnach ſol der Abbt richten vmb er
vnd vmb lehen, darnach ſol man richten den geſten, v
darnach den von Sweinbrunnen, darnach den
Wagenſteige, darnach den von Gerenſtal, vnd ze iün
den von Zarten. Es iſt ouch ze wiſſende, wa wip v
man ſitzet vff eim ſelguot, die kint hant oder ander erben, w
die güter zerteilt werdent von inen, da het das gotzh
von ſant Märien zuo ieglichem teil ſunderbar vollü rec
als vorgeſchriben ſtat. Es were denne, das ieman bewiſu
hette mit lüten oder mit briefen wie es ime anders verlih
wäre. Wer ouch, daz ein recht erbe dieſelben güter ze ein
hant wider ſamneti, der ſol ouch dieſelben güter han z
eim recht.

Die dingpfenning, die man git ze ieglichem der driger g
dinge von ieglichem lehen zwen pfenning, die ſönt halb
werden dem Abbt, der ander halb teil ſol werden den m
gern in den vorgenanten ampten, ieglichem die, die in ſine
ampt geuallent. Es iſt ouch ze wiſſende, wer des gotzhuſ
guot het, der ſol es nüt verſetzen lenger denne drü loupri
wa aber das fürbas wäre, da ſol dem gotzhus ſin recht, v
ſin recht veruallen ſin. Es ſol ouch nieman keinen nachzi
ab des gotzhus guot verſetzen noch verkouffen, wand mit ei
Abbtes willen. In diſen drin gedingen ſo ſü gebann

verdent, als gewonlich ist, wer dem anderen synen stuol nymet oder redet ane fürsprechen, der git dem Abbt drie schilling, fremde lüte gent dem Abbt nüt vmb soliche dinge, man sol sü aber dannan heissen gan, daz sü in üt irren an sinem gericht. Ze anderen ziten ane die drie tage, so gedinge ist, so besitzet danch das iar gentzlich vnd gar ouch alle gericht in dem hoff vmb des gotzhus recht vnd sin güter, des Abbtes meiger den er darzuo setzet. Wer ouch, das dehein man des vogtes vngnade verschuldet hette mit vnzüchten, süche der ze sant Märien in den ettern, so sol ime der vogt nüt nachfolgen weder ze rosse noch ze fusse denne vntz an den ettern, wand das gotzhus von alter also gefriget ist, das man da nyeman vahen noch slahen sol. Dasselbe recht hat ouch das gotzhus in sinem hoff ze Zarten vnd in andern sinen höfen, die selguot sint. Es ist ouch ze wissende, das des gotzhuses güte nyeman vndergan sol, noch kein teilung der güter tuon sol ane dez gotzhuses meiger, der denne in dem meigerampt gesessen ist. An sant Remigen tag so söllen alle die zinsen, die vf des gotzhuses guote gesetzet sint, ieglicher darnach als er belehent ist, vnd sönt hie meiger ieglicher in sinem ampt die zinse empfahen ieglicher in sinem hus, da sol man ime die zinse hinbringen, der sol ouch warten denselben tag gentzlich von dem morgen vntz an den abent. Wer ouch des gotzhuses guot sich vberzühet, es sie lützel oder vil, vnd dem gotzhus nit git sin zins vnd sinü recht vnd das verswiget, das guot mag im Abbt oder sin meiger in des gotzhus gewalt ziehen als ein verstoln guot.

Man sol ouch nach sant Remigen tag in dem gedinge gebieten von des gotzhus wegen allen den, die mennen sönt dem gotzhus sinen win, als vntz dahar recht vnd gewonheit gewesen ist, das sü ir wagen vnd geschirre also bereiten vnd wege vnd stege besseren ieglicher vff sinem lehen inwendig viertzehen tagen dar nach den nechsten daz sü bereit sien, darnach wenne es an sü geuordert wurde, ze varent ze Merdingen oder ze Maltertingen, als es denne

geuellet, oder anderswa, da es neher ist. Vnd wer ein iares mennet von Maltertingen, der sol die nechsten zwe iare nachgant mennen von Merdingen, vnd sönt in de zwein meigerampten ze Sweinbrunnen vnd in d Wagensteig die lehen mennen als vntz har gewonlich i gesin. Vnd ze Geristal git man anderhalb meny, Witendal ein halben, vnd Attendal zwo menina. Ma so ouch iedem wagen nüt me vff legen denne siben sovm. We aber, daz man einem wagen me vffleite, breche denne d wagen vnder dem laste, also daz der win verlorn wurde, de ensöllent die nüt gelten die in fürent. Verlüren aber sü de win, so sü nüt me fürtent, denne siben sovm, von solich sachen, den sönt sü dem gotzhus gelten. Vnd wa sü h söllent varen nach dem win, so sü denne geladent, so s man inen da essen vnd trinken gen von des gotzhus wege So sü dannen varent, so sol man iedem wagen gen vier wi sü brot vnd ein vierteil des wines, so sü denne fürent, v so man denselben win ladet, so sönt in des gotzhus pfleg versuochen, darumb, ob in die erger machtent, die in fürte Wenne er zuo dem gotzhus komet vnd daz befunden wird kun lich, daß er geergert ist, so sol man in denselben win wid gen ze fürende als er da ist, vnd sönt sü in dem gotzhus ge ten nach dem als biderbe lüt erkennent, des es wert s Breche ouch der wägen deheiner oder viele er vmb vnder de win, also das der win verloren wurde, wa daz beschicht des gotzhus eigen davon, das der wege ze böse wäre, v wes lehen das beschäche, der sol den win gelten dem gotzhu dauon das er den wege nüt besser het gemacht. So den die wegen vnden an den berg koment mit dem win, das einander helffen sönt mit fürsetzen, so sol man von dem cl ster senden ieglichem wagen der sin bedarf, ein seil, vnd zwein einen gebütlotten weggen. So sü den win entladen so sol man in gen essen vnd trinken genuog, desselben wi so sü fürent. Bedarf aber das gotzhus der mänina nüt, sol man ime dafür pfenning gen, als vntzhar gewonlich gesin. Es ist ouch ze wissende, wa ein beredung mit de

[illegible]de oder ein hantschlag vmb ein kouff beschicht, da sol [illegible]richtes dem gotzhus sin dritteil vnd sin recht verfallen sin.

Ze sant Martinstag so sol man in den zwein meigeramp[illegible] ze Sweinbrunnen vnd ze Wagenstaig nider, [illegible] iedem lehen geben dem gotzhus einen scheffel habern, [illegible]ger messes, vnd söllent die meigere ietwedere in sinem [illegible] den habern samnen von hus ze hus. Wer in des [illegible] nit engit an sant Martins tag, der sol in mit siner [illegible]tigen gen sant Märien für den kelre, an sant Hylarien [illegible], dem nechsten der darnach komt. Desselben tages so [illegible] ouch von iedem lehen in den vorgenanten ampten [illegible] dem gotzhus vnd antwurten in den kelre ze sant [illegible]rien von ieglichem lehen ein schöffel habern des vorge[illegible]nten messes, das wirt überall von ieglichem lehen beidi ze [illegible] Martins tag vnd ze sant Hylarien tag ein malter ha[illegible]. In dem ampt ze Zarten git man ouch den habern [illegible] dem dorfe an sant Hylarien tag. Man sol ouch an sant [illegible]larien tag von ieglichem der vorgenanten lehen dem gotz[illegible] geben ein swinin schulteren, die sechs pfenning wert ist, [illegible] sechs pfenning dafür. Die lehen, die nit mennent, der [illegible] ieglichs ein schilling ze wiset. Wer ouch, das ieman stössig [illegible] missehelle wurde vmb dritteil, välle, oder vmb ander des [illegible]zhus guote, vnd bedörfte da ieman gerichtes, da sol ein Abbt von sant Märien oder sin meiger, den er denn setzet, dar[illegible] richten. Ze mertzen oder dar nach, wenne der Abbt von sant Märien sin velde buwen wil, wele denne siner hinder[illegible]sessen in den vorgenanten meigerampten ein pfluog het, der sol ime ein iucherten erren, vnd sol man dem, der den pfluog [illegible], ze morgen einen gebütlotten weggen, zwei eiger, vnd ein schenkbecher vol rotes wines geben, vnd dem, der da mennet, [illegible]ent einen gebütlotten weggen. Die aber nit pfluog hant, die sont dem gotzhus mit der howen, oder mit der axe oder mit dem sehselin, als man ir denne bedarff, ieglicher einen tagwan tuon ze denselben ziten, vnd sol man zwein derselben verklüten gen einen gebütlotten weggen vnd einen schenk[illegible]becher vol rotes wines ze morgen, ze ymbis sol man aber

zwein gen sü haben pfluog oder nüt, einen gebütlotten weggen vnd anders brotes genuog, vnd ein schenkbecher vol rotes wines vnd ander spise als gewonlich ist, so sü ab wercke gant. An dem osterabent so sol man von iedem lehen gen in den vorgenanten ampten acht eiger dem gotzhus, vnd sol die eiger samenen ieweder meiger in sinem ampt. Man sol ouch dem gotzhus von ieglichem lehen in den vorgenanten ampten gen ierlichs zwen froner, einen ze höwent vnd den andern ze sniden, oder zween ze höwende vnd einen ze snidende, oder zwen ze snidende vnd einen ze höwende, als es dem gotzhus füget ze nemende, vnd sol man daz von des gotzhus wegen gebieten vorhin eines tages so zitlich, das man einen froner möge gewinnen in dem tal, da die froner gebotten sint oder in dem nechsten anderen tal da bi, vnd ist es schön wetter ane regen, so man gebütet die froner, so sönt sü komen, regnet es aber, so sönt sü nüt komen, vntz es anderest gebotten wirt als zitlich als da vorgeschriben ist. Vnd so die froner koment an das werk, daz sü denne tuon sönt, sü sniden oder höwent, so sol man von dem gotzhus je zwein einen gebütlotten weggen gen ze ymbis vnd anders brotes genuog, vnd einen schenkbecher vol rotes wines, vnd ze morgen vnd ze vnderen ze essende als gewonlich ist. Vnd sol man ieglichem ze nachtbrot gen zwey brot, vnd so sü ze abende heim gant, so sol man sü als zitlich lassen gan, daz sü tages heim komen mögent ze iren hüsern. Die froner sönt ouch in den kreften sin, daz sü einen tagwan wol mögent getuon. Were ouch, daz daz gotzhus etwenne der froner nit bedörfte, so sol man ime geben für ieden froner zwen pfenning, als dicke, so er da fronen solt. Wer ouch dem gotzhus die vorgenanten zinse, es sie an pfenningen, an habern, an schulteren, an eigern, an fronern, an wispfenningen, oder an andern rechten ze den ziln, als da vorgeschriben ist, vnd gewonlich da her ist gesin, nüt engit, der sol dieselben dinge des andern tages nach dem zil, so er sü geben solte, das, daz er denne versessen het, mit der buosse geben dem gotzhus. Die buosse ist drie schil-

[illegible], vnd ſol man darvmb pfenden von des gotzhus wegen, [illegible] es wirt verſchult, beide vmb zins, recht, vnd vmb die [illegible] vnd anderü recht. Es iſt ouch ze wiſſende, wa des [illegible] gewiſſer botte oder pfleger vf des gotzhus gütern, die [illegible] ze ſant Remigen tag oder ze ſant Martins tag zin[illegible] ſint, vmb die zinſe pfendent, wer da die pfant entwert [illegible] empfüret, fräuenlich, der iſt dem gotzhus veruallen einen [illegible] vnd drü pfunt, der ſol es mit der buoſſe geben. Wer [illegible] vf des gotzhus guot geſeſſen iſt, daz ein ſelguote iſt, vnd [illegible] zühet in eins andern herren gericht, der git dem gotz[illegible] dritten teil alles des varenden guotes ſo er het, vnd [illegible] darzuo ſin lehen beſetzen alſo das daz gotzhus ſine recht [illegible]. Der ouch vert ab dem ſelguot in die vogtie, oder vs [illegible] vogtie vf daz ſelguot, oder vs einem meigerampt in das [illegible], daz ſol weder der Abbt noch der vogt weren. Aber [illegible] lehenmann, der ſich alſo wandelet, der ſol ſin lehen be[illegible], das daz gotzhus ſin recht da vinde, vnd ſol mit na[illegible] der vogt deheinen man, der ſich alſo wandelet, nüt beſ[illegible] weder an libe noch an guot. Dem vogt ſol man ierliches [illegible] zwo ſtüren, als da har gewonlich iſt geſin. Ein ſtür vierte[illegible] tag nach Oſteren, die anderen nach ſant Gallen tag [illegible] den zwein meigerampten ze Sweinbrunnen, vnd in dem nidern Wagenſteig, vnd in dem ampt ze Zarten. Bedarff aber der vogt enweders males der meigere, ſo er die [illegible] ſammet, ſo ſol er ieglichem der meiger fünf ſchilling von der ſtüre gen. Der aber dem vogt die ſtür nit git zuo den vorgenanten zilen, ſo ſol er darvmb pfenden, vnd ſol die pfant in dem gericht laſſen in des meigers gewalt, der da ampтman iſt, viertzehen tage. Der ſü in der friſt nit en[illegible]löſet, ſo ſol der meiger dem vogt wider antwurten die pfant vnd ſol in ſü laſſen füren, war er wil. Sint die pfant als guot, daz man ſü vmb daz guot verſetzen mag, das ſol der vogt tuon, vnd ſol es dem künden, des ſü ſint. Sint ſü aber böſer, ſo ſol er ſü verkouffen, wirt ime über, das ſol er dem [illegible]gen, des die pfant warent, gebriſt aber ime, daz ſol ime der nachziehen, des die pfant ſint geweſen. Man git ouch dem

vogt vf allen den gütern, die vogtber sint, ierliches ze der vasenacht von ieglichem hus ein hun, da hünre sint. Wer aber, daz man in etlichem hus nüt me funde, denne einen han vnd ein hennen, ist das ane geuerde, da sol man enkein hun, vnd sol man dem vogt nit anders me dienen, denne als vorgeschriben ist. Da dehein selder gesessen ist vf den gütern, die vogtber sint, der sol dem vogt ierlichs gen einen schöffel habern ze vasenacht, vnd sol in der vogt darvmb schirmen, ob er mag. Mag er in nüt geschirmen, so sol er in geleiten enmitten vff den Ryn, vnd sol in lassen varen. Der selder ist deheiner me gebunden zu habent denne ein axe, ein howen vnd ein sechselin. Ist ouch, daz dehein man, der in der vogtie gesessen ist, des vogtes bedarff zuo deheinen sachen, mit dem sol er varen ein nacht vnd ein tag mit siner koste. Bedarff aber der man sin fürbas, so sol der vogt mit ime varen, vnd sol der man, der sin bedarff ime sin koste gen, die er verzert vf dem wege da er in mit ime füret. Wer ouch des vogtes hulde verlüret, der sol friden han von dem tag, so er sü verlüret, drie tag vnd sechs wucha, die wil sol er werben vmb sin hulde, mag er aber sin hulde nit erwerben in der frist, so sol in der vogt geleiten enmitten vf den Ryn, vnd sol ime enkeinen schaden tuon weder an lib noch an guot, vnd sol ouch sinen kinden noch sinem wibe enkein leit tuon dar nach. Wa er aber dannanthin den man ergriffet, dem sol er tuon nach sinen gnaden.

Item darnach wart gelesen der suonbrief, vnd die richtung zwüschent dem gotzhus vnd herre Johans Snewlin von Wißnecke ritter seligen, derselb suonbrief mit einlief anhangenden ingesigelen besigelt ist, der gegeben wart in dem iare, da man zalte von gottes geburte, dritzehen hundert iare vnd siben vnd fünfzig iare, an sant Hylarien tag des heiligen bischoffs.

Darnach wart aber ein briefe gelesen, besigelt mit der stette von Friburg kleinem anhangendem ingesigel, der da wiset vnder andern dingen, was gütere der von Wißnecke von dem gotzhus vmb zinse het, die sol er von eim Abbt

empfahen, vnd ſol ouch die viſchentzen von ime empfahen, ... geben iſt in dem iare da man zalte von gottes geburte, ... hundert iare vnd ſiben vnd funfzig iare, an ſant ... tag des heiligen ewangeliſten.

Item darnach aber ein brief geleſen, beſigelt mit der ... von Friburg kleinem anhangendem ingeſigel, der vn- ... andern dingen wiſet, wie der burgermeiſter vnd der rate ... Friburg vßgeſprochen hant von des hofes wegen ze ... ten, vnd von des holzes wegen, dem man ſprichet der ... tte, vnd von des zolles wegen, vnd vmb den walde, ... heiſſet des viſchers walde. Derſelbe brief gege- ... des iares, da man zalte von gottes geburte dritzehen ... iare vnd echtüwe vnd fünfzig iare, an ſant Mathis ... des heiligen zwölfbotten.

Item darnach aber ein brief beſigelt mit der ſtette von Friburg kleinem anhangendem ingeſigel, der da wiſet vn- ... andern dingen, wie der burgermeiſter vnd der rate ze Friburg vor ziten vßgeſprochen hant von des zolles wegen, ... obenan in dem tal. Derſelbe brief gegeben iſt des iares, ... man zalte von gottes geburte, dritzehen hundert vnd drü ... ſechtzig iare, an dem nechſten cinſtag vor ſant Barna- ... tag, den man nennet einen zwölfbotten.

Item darnach aber ein brief, beſigelt mit der ſtette von Friburg kleinem anhangendem ingeſigel, der da wiſet, wie der burgermeiſter vnd der rate ze Friburg vor ziten vßge- ſprochen hant, von der matten wegen ze Zarten, der man ſprichet daz Biltzbrüge, derſelbe brief gegeben iſt des ia- res, da man zalte von gottes geburte, dritzehen hundert ... zwey vnd ſechtzig iare, an der nechſten mitwuchen vor ... Urbans tag.

Item darnach ein Anlaßbrief beſigelt mit der ſtette von Friburg gemeinem anhangendem ingeſigel dem meren, vnd ... des Abbtes vnd des Conventes ze ſant Märien, ... herre Johans Snewlins von Wiſnecke ſeligen anhangenden ingeſigeln, der da wiſet under andern dingen, ... der burgermeiſter vnd die dritzehen des kleinen rates

ze Friburg vor ziten nach der minne vßgesprochen hant vmb etzlich stösse, die da ze mal warent zwüschent dem gotzhus ze sant Märien vnd dem vorgenanten herre Johans Snewlin von Wißnecks sel. vmb Tüngen, vmb des Biltzbrüg, vnd vmb die vogtie der vßlüte. Derselbe brief geben ist des iares da man zalte von gottes geburte dritzehen hundert vnd vier vnd sechtzig iare an dem nechsten cinstag vor sant Barnabas tag, den man nemet einen zwölfbotten.

Item darnach aber ein vrteilbrief, der da wiset, wie des gotzhus gütere ligent zuo dem rechten, besigelt mit siben anhangenden ingesigeln, der geben ist an dem nechsten mentag vor sant Barnabas tag, den man nemet einen zwölfbotten, des iares da man zalte von gottes geburte, tusent drühundert sibentzig vnd ein iare.

Item darnach aber ein brief, besigelt mit herre Johans Snewlins von Wißnecke seligen, herre Heinrichs vnd Johans Burkartz, siner sünen anhangenden ingesigelen, der geben wart an dem nechsten sambstag nach sant Ambrosien tag, in dem manot des aberellen, in dem iare da man zalte von gottes geburte, dritzehen hundert iare vnd zwey vnd sibentzig iare.

Vnd da die vorgeschrieben brief alle also vnwidersprochen gelesen wurdent, da batt ime der obgenant herre der Abbt an des gotzhuses stat mit vrteil ze ervarende, ob es üt billich bi denselben briefen bliben sölte, do wart von den lehenlüten gemeinlich vnd vnwidersprochenlich geoffnet, erteilt vnd gesprochen, daz der dingbrief vnd alle vorgeschriben brief billich bi iren kreften vnd da bi bliben sölle, als dieselben brief wisent. Darnach clag der obgenant herre der Abbt mit sinem fürsprechen an sins gotzhus stat, zuo sines gotzhuses lehenlüten gesessen in der vogtie ze Frödembach vnd ze Sweinbrunnen, daz dieselben vogtlüte ime vnd sinem gotzhus vor ziten mit vrteil erkant vnd gesprochen hettent, daz vf dem walde, den man nemet die Rorhalde nyemant ze setzende noch ze entsetzende hette, noch nyemant kein ey-

[illegible] da vffetzen, noch beſſerung nemen ſölte, denne ein Abt von ſant Märien, vnd mit ſinem vrlob, wiſſen vnd willen, denne allein zuo ir weide vnd buwen, vnd vmb ein [illegible]keſſel, der ſol vff der kuſterig ze ſant Märien ſin, [illegible] howen vnd ſchufelen, damit man ſie begrabe. Darüber hettent dieſelben vogtlüte, von dem vorgenanten walde, den von Bluomenecke ze beſſerung vnd ze einung [illegible] pfunt pfenning ze gebende, wer in demſelben walde [illegible]. Das aber dieſelben vogtlüte mit irem fürſprechen antwurtetent vnd ſprachent, ſie werent des vnſchuldig, daz ſü dem gotzhus üt von dem vorgenanten walde ſtünden oder erteilt hettent. Do ſprach der obgenant herre der Abbt, er wölte ſü des erzügen vnd kuntlich machen, daz ime erteilt vnd erkant hettent, als er da vor vff ſü geclagt hette, die kuntſchaft ime mit vrteil erteilt wart ze ſtellende. Do ſtalt er dar diſe nachgeſchriben acht manne, Cünrat Buocher, Henni Venden, Wernli Blüwel, Henni Lütolt, Henni Hendler, Hanman Hendler, Henni Tröwen vnd Cüni Suter, die alle ſwuoren gezemende liplich zu gotte vnd den heiligen, das inen kunt vnd wissende ſie, vnd dabi wärent vnd es ſehent vnd hortent, daz die vorgeſchriben vogtlüte dem obgenanten herren dem Abbt mit ſinem gotzhus daz erkant vnd geſprochen habent ze glicher wise, als der Abbt vor zuo inen geclagt hett. Vnd da diſe gezügen alſo geſwuorent, vnd ſeitent, da wart von den lehenlüten gemeinlich vnd vnwiderſprochenlich erteilt vnd geſprochen, daz die gezügen gnuog geſeit hettent, vnd eine guote kuntſchaft were, vnd das daz gotzhus da bi bliben ſol, daz ü dem vorgeſchriben walde nyemant beſetzen noch entſetzen, zungen machen noch beſſerunge nemen ſölle, denne ein Abbt und das gotzhus ze ſant Märien, wand die eigenſchaft des ſelben waldes des gotzhus von ſant Märien iſt, vnd die vogtlüte ime der eigenſchaft nit lougenent, vnd wart darumb erkant, daz die vogtlüte dem obgenanten herrn dem Abbt das beſſeren ſöllent ieglicher drie ſchilling. Darnach bat me der obgenant herre der Abbt ze ervarende an einer vrteil,

so ein man oder wip, die von dem gotzhus belehent sint, vnd bi lebendem libe von dem lehen stant, was da sines gotzhuses recht sie, do wart aber von den lehenlüten gemeinlich vnd vnwidersprochenlich erteilt vnd gesprochen, wer von dem gotzhus belehenet ist, es sie man oder wip, vnd der bi lebendem libe von dem lehen stat, da sie dem gotzhus sin recht veruallen, als ob er tot were. Item da wart aber von des Abbtes vnd des gotzhuses wegen gefraget, vnd gebetten ze ervarende, wer vff des gotzhuses frigen höfen vnd gütern fräuelet, waz der eim Abbt vnd dem gotzhus bessern solle, da wart aber von den lehenlüten gemeinlich vnd vnwidersprochenlich geoffenet, erteilt vnd gesprochen, wer vff des gotzhuses frigen höfen vnd gütern fräuelet, der sie dem Abbt vnd dem gotzhus ze besserung veruallen drü pfunt pfenning vnd einen helbling. Item da wart aber von des Abbtes vnd des gotzhuses wegen gefraget vnd gebetten ze ervarende an einer vrteil. So kint einen trager gebent, für ir välle oder andere recht, vnd denne darnach dieselben kint mit einander ire gütere teilent, daz ieglichs weis, waz sin teil ist, waz dar vmb des Abbtes vnd des gotzhuses recht sie. Dar vmb wart aber von den lehenlüten gemeinlich vnd vnwidersprochenlich geoffenet, erteilt vnd gesprochen, daz ieglich kint sinen teil empfahen vnd den haben sol nach des gotzhus recht. Vnd da alle dise vorgeschriben dinge vnd stücke an offenem gericht von den lehenlüten gemeinlich vnd vnwidersprochenlich geoffenet, erkant vnd gesprochen wurdent, da wart aber von des Abbtes vnd des gotzhuses wegen gefraget vnd gebetten ze ervarende an eime vrteil, ob man ime vnd sinem gotzhus üt billich brief vnd vrkunde harvmb geben sölte, besigelt mit diser nachgenanten fromen mannen ingesigelen, darvmb wart aber von den lehenlüten gemeinlich vnd vnwidersprochenlich geoffenet, erteilt vnd gesprochen, daz man billich brief vnd vrkunde harvmb geben sölte, besigelt mit diser nachgenanten fromen mannen anhangenden ingesigelen. Herre Barten von Munzingen ritters, burgermeisters ze Friburg, Herre Johans Menwartz ritters, Paulus Rieheinz

schultheissen ze Friburg, Jakobs von Valkenstein, Hennis vnd Hessen Snewlins ime Hoff gebrüdern, Abrechtz von Kippenhein, Egnolff Küchlins, Gerhartz von Crotzingen, Henni Lermündlins, vnd Ruodolf Weißlins edeler knechten, Paulus Spindler, Rüdi Smitz, Herman Camerers, Clewi Bernhartz, Petermans Schalunen, Clewi Käpplins, vnd Jakob Brächters, zuo disen ziten des rates vnd burgere ze Friburg, die alle in gericht zegegen warent. Vnd wir die vorgenanten, Bart von Munzingen, ritter, burgermeister ze Friburg, Hans Menwart ritter, Paulus Riehein, schultheiss ze Friburg, Jakob von Valkenstein, Henni vnd Hesse Snewlin ime Hoff gebrüdere, Abrecht von Kippenhein, Egnolff Küchlin, Gerhart von Crotzingen, Henni Lermündli, vnd Ruodolf Weißli, edelknechte, Paulus Spindler, Rüdi Smitz, Herman Camerer, Clewi Bernhart, Peterman Schalun, Clewi Käpplin vnd Jakob Brächter, burgere ze Friburg, wand wir bi allen disen vorgeschriben dingen in gericht ze gegen warent, so hant wir durch bette des vorgenanten herren des Abbtes vnd von erkantnisse wegen der lehenlüten vnd des gerichtes, vnsere ingesigele zem vrkunde gehencket an disen brief. Hiebi warent ouch in gericht die nachgeschriben erberen lüte, Heintzman Schalun, Thoman Eigel, Clewi Zibli, Hanman Decke, Jäckli Rorer, Erhart Sichler, Johans Wenig, Hans der Recke, burgere ze Friburg, vnd Hans Meigerniessen lüte von Wiler, vnd ander erber lüte vil von Friburg. Dis beschach vnd wart dirre brief geben an dem nechsten mentag vor sant Jacobs tag des heiligen zwölfbotten, des jares da man zalte von gottes geburte tusent drühundert nüntzig vnd siben jare.

Nach den zwei Originalien, welche von dieser wichtigen Urkunde im Stadtarchive vorliegen.

CCCLVIII.

Rathsbeschluß über Reinhaltung der Straßen.

(26. Jänner 1399. und 20. Mai 1403.)

Der rate ist überkomen, wer hinnanthin mist ze Fribur ligen lasset, lenger denne drie tage, es sie in der alte stat, in allen vorstetten, vnd zwischent den zwein swy bogen vor dem Münchtor, den söllent die buwmeiste pfenden von ieglichen dryen tagen, als lang sich das verzie het vmb 3 schil. den., vnd des nit varen lassen, vnd we mist in den bach schüttet, den söllent sü ze gelicher wis vmb 3 schil. pfenden, vnd dis wil der rat hinnanthin ewe lich halten, vnd ist verkündet an der cancel vf den sunnen tag vor vnser frowen tag der liechtmess anno 99.

Es sol ouch niemand grund in der alten stat noch i den vorstetten schütten, ane der buwmeister wissen vn willen, daz inen die erloubent, wa sü sollichen grunde schüt ten söllent, wer das überfert, der bessert 3 schil. den. als vor Dis wart an der cancel gekündet, dominica ante Vrban anno 1403.

CCCLIX.

Annahme eines Werkmeisters.

(16. Aug. 139°.)

Der rat het meister Clausen den armbroster v Vilingen zuo der stette werkmann genommen, vnd man im alle iare geben 16 guldin oder pfenning dafür, denne die guldin geltent, vnd iares so vil tuoches als n von alter har einem armbroster geben het, das sint fünf eln, alle iare 3 fuoder holtz, der git der spital 2 vnd die guo lüte eins, vnd iares 2 ℔ für die herberg, vnd sol frye si

aller stuck, vnd sol im der rate in fünf iaren nüt absagen, e verlüre es denne mit mißwerke oder mit andern redelichen sachen, vnd gant die iare an vff sant Johans tag ze sungichten, als man von gottes geburt zelende wirt viertzehenhundert iar, vff dieselben sungichten sol er auch har ziehen, vnd wenne sich die fünf iare verlouffent, so mag im der rate dannanthin wenne er wil ein halb iar vorhin absagen, vnd dasselb mag er hin wider vmb ouch tuon. Vnd wenne er alsô hinnant zühet so mag er zühen wan er wil ane abzog, vnd sol er alle iare dem rat zwei guote nüwe armbrost geben, die dem rate nutzlich vnd im erlich sient, vnd het geswornen dem rate vnd der stat, guot werk ze machende, vnd bescheiden lüte von dem rate vnd von menglichem, die zuo der stat gehörent ze nemende, vnd der stette nutz vnd fromen ze wunde vnd ze ratende in allen sachen mit worten vnd mit werken, vnd iren schaden ze wendende, so er beste mag, getrüwelich alles vngeuarlich. Actum sabbato post assumpcionem Marie virg. Anno Domini 1399.

CCCLX und CCCLXI.

Münzbriefe.

(1. und 28. Septemb. 1899.)

Wir Leupold von gottes gnaden, Hertzog zuo Oesterreich, ze Steir, ze Kerndten vnd ze Krain, Graf zuo Tirol ꝛc., vnd wir Günther Marschalk ritter burgermaister vnd der rate der statt Basel, tuont kunndt vnd veriehen offenlich mit disem brieue. Das wir mit guotter vorbetrachtung vnd rate einhelliglichen, durch gemaines nutzes willen, grossen mergelichen gebresten der müntzen vnd pfenningen, so daher in disen lannden pey vergangner zeit gewesen seindt, zuo besorgent, diser nachgeschriben tädingen vnd ordnungen vberein komen seind gentzlich ze halten, vnd ze vollfüren dise nächste fünff iar schierist nachainander, nach datum diz briefs

künfftig ze komende. Wir der egenant Hertzog Leupold, für vns vnd vnnser lieben pruoder vnd vetter, in allen vnnsern stetten, si habent müntzen oder nicht, in disen lannden vnd krayssen gelegen, darinne dise müntzen gänd. Vnd wir die vorgenanten von Basel, für vns die vnnsern vnd vnnser nachkomen, burgermaister vnd rate daselbs zuo Basel, vnd da wir gewalt haben.

Des ersten das wir zuo ainer feinen markh silbers ain halb markh kuppers tuon sollen, vnd nicht mer. Auff denselben anderthalb markhen silbers, vnd zuosatzes, söllen gemacht werden acht pfund, vnd acht schilling stäbler, oder vier pfund vnd vier schilling zweyling, das sind die anderthalb markhen silbers vnd zuosatzes in den ofen gesetzt, sullent ain veyne markh silbers ausser dem ofen vnd fewr bringen vnd tuon. Der schrot sol sein auff vier lot der anderthalb markhen silbers vnd zuosatzes, ein pfundt vnd acht schilling stäbler oder vierzehen schilling zwayling. Der vorgeschriben pfenningen sol man geben, vm ein veyne markh silbers achthalb pfund stäbler, oder vierdhalb pfund vnd fünff schilling zweyling, oder aber sechs gulden vnd drey schilling stäbler, der gold haben wil vnd nicht mer.

So ist dis der cost, der auff die vorgeschriben anderthalb markh gan sol, vntz das si zuo pfenningen pracht werden. Des ersten für den abgang im ofen, vnd das abschrat andertwerdt zuo genyessen III. schill. stäbler, von den anderthalben markhen stäbler weyß ze machen VI. schill. stäbler, vnd von den anderthalben markhen zweyling weyß ze machen V. schill. stäbler, wan minder cost darüber gat dann über stäbler, den gesellen von den anderthalb markhen des kleinen geltz stäbler, ze wercken vnd ze fürgewicht vier schilling stäbler, vnd von den anderthalb markhen zweyling ze wercken III½ schill. stäbler, von den anderthalb markhen kleins geltes ze malen VI. stäbler, vnd von den anderthalb markhen zweyling ze malen IIII. stäbler. Den müntzmaistern für tegel, col, vnschlitt, saltz, weinstein, müntzeysen, stempffel, leder vnd ander geschir so darzuo gehörent 1. schill. stäbler, vnd sein sorg vnd arbeit

VI. stäbler, vm die halben markh kuppfers I. schill. stäbler, vnd von den anderthalb markhen zweyling ze schlegschatz II. schill. stäbler.

Vnd wenn die müntzergesellen pey dem vorgeschribnen lon IIII. schill., so si stäbler pfenning werchen vnd machen, nicht wol besten noch darum gewerchen möchten, harum sol von den stäbler pfenningen kain schlegschatz genomen werden, vm das man den müntzergesellen dester fürpasser gelonen vnd si dasselb kein gelt stäbler gewercken mügen.

Wir die vorgenanten Hertzog Leupold von Oesterrich ꝛc, vnd wir der burgermaister vnd rate der statt Basel, vnd darzuo ain ieglich herr vnd statt, die in dise ordnung dirre müntz kommen vnd die slahen wellent, söllent ieglich ausser iren räten drey erber manne über die müntzen setzen, die leiplich zuo den heiligen schweren süllent, die pfenning ze versuochen e das man si malet, vnd der die pfenning malet sol auch schweren kainen pfenning ze malen, dann die im geanttwurt werdent von denen so über die müntz gesetzt seind zuo versuochen.

Vnd welches markh versuocht vnd ze ring funden wirdt, ainen vierdung über vier stäbler pfenning, die sol man under insetzen vnd brennen, aber der müntzmaister sol den schaden han, wurd es aber ze schwach funden über drey mal, das die versuocher auff ir ayde bedeuchte, das es mit gevärden beschehen wäre, das söllent die drey für iren herren oder ir räte pringen, die denn zuo dem müntzmaister kürderlichen mit dem kessel nach recht richten sollen, vnd ine des nicht lassen hinkomen. Wann wa wir oder dhain ander herr oder statt, so in dise ordnung komend des nicht tätent, der oder die, sullent zuo rechter päne die vorgeschribnen iarzal auff gentzlich vngemüntzet sein, ir müntz verruofft, vnd dannanthin nicht genomen werden. Die vorgeschribnen drey so über die müntz zuo beschäwen vnd ze versuochen gesetzt seind oder werden, als vorstet, sullent auch pey iren geschwornen ayden die müntzeysen behalten vnd versorgen, vnd wenne ze das gelt berait wirdt vntz an das malen, vnd si es versuocht vnd funden haben das es gerecht stett, so sollent die

knecht die es dann malen werden aigentlichen versuochen, v
das si dhain vnrecht gelt zuogetragen mugent, oder iema
anders inen zuogetragen könne, vnd si denn in ain kame
inschliessen mit den eysen vnd mit dem vngemalten ge
vntz das es gemacht wirdt, denn sollent die versuocher
müntzeysen fürpaß besorgen, vnd behalten vntz das m
ir aber bedarff. Die vorgeschriben pfenning stäbler v
zweyling, sullent synnwel gemacht werden, vnd nicht o
ocht von yemand, wann das synnwel gelt in anndern la
den, wo es hinkomet, werder vnd genämer ist dann d
ortocht, darzuo ist aller vorgeschriben cost geschicket vnd
ordnett über das synnwel gelt, vnd sollent vnser ieglich
sein sunder mergelich zaichen dar in schlahen, vm das n
den vnderschaid der müntzen so dahar vnd vormals gesch
gen seind, gegen dirre müntz, so nuo geschlagen sol wer
mergelich bekennen müge.

Wir söllent auch die müntzmaister vnd knecht der
gewalt haben weisen, vnd als leicht halten, das si
den vorgeschribnen lönen beleyben, vnd darum wercken
si sich dawider sperren welten. Wir noch dhain ander
noch statt, die dise müntz schlahen werdent, sullent in
vorgeschribnen iarzilen kainen absatze derselben müntz tu
weder zuo wage noch ze feure in dhain weysse, oder
das täte vnd dhain stuck vor oder nach geschriben überf
des oder der müntz söllen vnd mugen wir die andern
gerecht funden werden, verbieten vnd si nicht nemen,
vorgeschriben zeit auß vngemüntzet sein, vnd auch darz
maynaidig vnd trewloß haissen vnd sein.

Wer auch dise newe pfenning ausliset vnd si beschre
dem sol man die vinger abschlahen. Vnd wer si ausli
vnd prennet, der sol leyb vnd guot veruallen sein dem h
ren oder der statt, da er gesessen ist vnd hin gehöret.

Wer silber oder gemüntzet gelt oder anders wie es g
nant ist, von disen landen vnd krayssen füret, in welch
statt oder der herren stetten, landen vnd gebieten, der dam
begrissen wirdt, oder ob er nitt begriffen vnd sust von zwe

ndern mannen erzeuget würde, oder das er sein mit seinem eide nicht möcht aufgen, so sol er von yder markh so er verfürt hat, ainen gulden zuo besſrung verfallen sein, dem herren oder der statt da er gesessen ist vnd hingehöret, vnd an gnad von im genomen werden.

Wäre aber yemand wer der wäre, der silber oder gemünzet gelt, oder anders in frömden landen kaufte vnd dannen prächt hatte, vnd das kuntlich wäre, der mag es wol furpaß in ander land füren ob er es in disem nit verkaufen wil, vnd sol darum dhain besſrung veruallen sein noch damit gesumet werden, dann das er schweren sol kain silber in disen landen ze kauffen noch auffzenemen, das er vsser land füren welle.

Auch sullent wir vnd ander herren, vnd stette die in dirre ordnung seind, oder darin koment vnd dise newe müntz slahen wellent, mengclichen, es seyen pfaffen, layen, gaistlich oder weltlich, cristen oder iuden, gebieten vnd schweren haissen wer silber hat, es seye gebrannt silber, bruchsilber, pfenning silber oder ander silber wie es genant seye, das si verkauffen wellent, das si das nyemandt ze kauffen gebent der es vsser dem lande füren welle, vnd das si auch selber nicht von lande fürent in dhain weyse, dann in dise müntz ze kauffen, wann wer das überfüre, der sol die vorgeschriben pene vnd besſrung veruallen sein, vnd sol ieglicher den andern pey geschornen ayden rügen welcher dawider täte.

Wär auch yemand wer der wäre, der dhain valschmüntz füre oder ain müntz darzuo er nicht recht hette, oder wer solich böse pfenning vnd müntz vnder dise newe pfenning brächte, si wären gaistlich oder weltlich personen, frauwen oder man, den sol man darum zuo iren leyb vnd guott greyffen, vnd von inen richten nach recht an gevärde, vnd deß sullen sy einandern getrewlich vnd fürderlich beholffen vnd beraten sin, als bald es furpracht wirdt an gevärde.

Ain ieglicher wechssler vnd darzuo alle die, die gulden vmb verschatzung willen in kauffent, sullent si wider ausgeben ze kauffen, ieglichen gulden vm ainen zweyling oder zwen

ſtäbler pfenning zuo gewynne vnd nicht thürer, vnd daz ſul
ſi ſchweren ze halten vnd nyemand zuo verſagen, vnd wel
das überfüre der ſol fünff pfund ſtäbler veruallen ſein,
ze beſſerung geben dem herren oder der ſtat, da er geſe
iſt vnd hin gehöret, als dick das beſchieht vnd kun
wirdet.

Wer auch in diſen landen vnd krayſſen dirr müntzen
ſeſſen iſt, er ſey herr oder ſtatt, der oder die ain müntz
oder erwirbet vnd die ſlahen wellent, der oder die ſu
diſe vor vnd nachgeſchriben ordnung halten vnd nämen,
ſorgen vnd ir beſiglet brief darum geben, vnd alles das ſc
ren ze halten das dirre brief weyſet vnd seyt. Tätent ſi
nicht vnd darüber ſchlugent, ſo ſol ir müntz von ſtund
botten vnd nicht genomen werden als verr diſe müntz ga
die gehorſam ſeind. Vnd wer inen ſilber zuofürte,
ſol dieſelben päne vnd peſſrung veruallen ſein, leiden
geben als ob er es ſelber von dem lande gefürt hette.
ſöllen vnd mugen wir vnd auch ain jeglicher herr vnd
die in der ordnung dirre müntz ſeind oder dar in kom
vnſer ieglicher des andern müntz ſo nu geſlagen wird
vorbeſcheiden iſt wol thuon verſuochen vnd ze fewre ſetzen
dick man wil an allen zorn vnd gehaſſe des herren oder
ſtatte des oder der müntz verſuocht wirdt, vm das kain ab
beſchehe vnd die müntz beleibe als ſi aufgeſetzt vnd geo
net iſt.

Wir der vorgenant Hertzog Leupold behaben vns
ber voraus, das wir, vnd nyemand anders er ſeye herr o
ſtatt, in diſen landen vnd krayſſen geſeſſen vnd begriff
ain groſſ ſynnwelle müntz ſlahen ſullent vnd mugen, der
ner für ainen ſchilling ſtäbler oder VI. zweyling pfenning
ten vnd genomen werden ſol. Alſo das der zuoſatz vnd ſch
deſſelben groſſen geltz ſein ſol als zuo dem klainen gelt ſt
lern vnd zweyling vorgeſchriben ſtat, vnd volligelichen
guott am ſilber, ze fewre vnd wäge, als daz vorgenant kl
gelt jetweders ſein ſol, vnd wirt ſouil beſſer ſo minder
darüber gat ane alle geuerde.

der ſol es in die müntz ze kawffen geben, vnd nicht
te füren in dhain weyſe pey ſöllichen penen vnd peſ-
n als vorgeſchriben ſtat.

ſol auch jederman hiezwüſchen vnd dem egenanten
tins tag den andern bezalen mit dem alten gelt,
ſlagen vnd nu geng vnd gäbe iſt. Wer denn mit
nit bezalt hat, der ſol darnach den andern be-
auff den achtenden tag nach dem hailigen weyhen-
nächſtkomend mit ſouil newes geltes, als ſich des
zal gegen dem alten gelt ſo er ſchuldig iſt gepürt
vnd ze nemen, an gevärde. Vnd darnach der
bezalt hat, ſol er gentzlich mit newem gelt vnſer
ben müntz bezalen auch an gevärde.

auch vnd wie dick vns oder dhainen andern her-
ſtatt, ſo diſe ordnung mit vns halten werden, be-
das gebreſt har inn vallen wolt oder geuallen wär,
tzit ze meren oder ze mindern hier in wäre, darum
ir vnd die andern in dirre ordnung, vnſern erbern
n vnſern räten wenn vns das verkundet wirdt, gen
den ſchicken vnd ſich da zuo vnderreden vnd zuo
, wie die gebreſten verſorget vnd gewendt mugen
ach dem allerbeſten. Vnd darum ſo mugen wir
ieglicher ander herr vnd ſtatt die in der ordnung
tz dann ſeind oder dar in koment, die dhainen ge-

vnd guotten trewen, vnd wir die vorgenanten von Ba
für vns vnd vnnser nachkomen als vorstät pey vnsern eyd
gelopt vnd verhayssen, geloben verhayssen vnd versprech
mit disem briefe, dise ordnung vnd alles das haran gesch
ben stät, stät vnd vest ze haltende, vnd ainander in al
stucken, puntten vnd articklen dauor geschriben, getrewlich
ernstlich beraten vnd beholssen ze seinde, vnd darwider ni
ze tuond noch schaffen getan werden die vorgeschriben
auss haymlich noch offenlich in dhain weyse an all gevär
Vnd des ze ainem stäten waren vrkunde so habent wir H
tzog Leupold vorgenant vnser insigel, vnd wir die
Basel vnnser statt insigel gehängt an disen brief, der zu
gleich von wort zuo wort geschriben seind, vnd jeglich
tail einen behept vnd genomen, die geben wurden zuo Er
heim des nächsten montags vor vnser frawen tag als
geporn wart, do man zalt nach cristi geburt dreutzehenh
dert vnd darnach in dem newn vnd newntzigisten iare.

Wir Leupolt von gots gnaden, Hertzog ze Oesterri
ze Steyr, ze Kerndten vnd ze Krain, Graf ze Tyrol ꝛc. tu
kunt für vns, vnser pruder, vnsern vettern vnd erben.
wir ietzund ainer müntz überkomen sein ze machen vnd
slahen in allen vnsern herscheften vnd stetten, also haben
den erbern weisen vnsern lieben getrewen, dem burgermeis
vnd dem rate ze Friburg in Brisgow von sundern gn
den vnsern tail des slegschatz so vns zugehört der müntz
daselbs ze Friburg gemachet vnd geslagen wirdet, gegeb
vnd geben ouch wissentlich mit dem briefe in solicher mas
daz sy denselben slegschatz was vns des zugehört furbas
innemen vnd in iren nutz vnd frümen keren sullen vnd
gen an meniclichs irrung, doch vntz an vnser, der vorgenant
vnser pruder vnd erben widerrufen, ane geuerde. Mit
kunt ditz briefs geben ze Badenwilr an suntag vor sa
Michels tag, nach kristi gepurde dreutzehenhundert iar
darnach in dem newn vnd newntzigisten iare.

Nro. CCCLX. nach einer neuern Abschrift.

CCCLXII.

Lehenbrief über Altadelhauſen.

(3. Oktob. 1399.)

Wir Leupolt von gottes gnaden Hertzog ze Oeſterreich, ze Stir, ze Kerenten vnd ze Crain, Graf ze Tyrol ꝛc., tunt. Als wir alle herrſchaft die vnſer lieber oheim Graf [illegible] von Friburg im Brisgow gehebt hat, mit [illegible] vnd lehenſcheften verpfendet vnd zu vnſern han- [illegible] haben, alſo haben wir vnſerm lieben getrewn [illegible] Steffan Snewlin vnd ſinen erben, ſunen [illegible], von ſundern gnaden, daz burkhrecht vnd die [illegible] dem alten Adelhuſen bey Friburg vnd ander- [illegible] teyl des zehents ze Hartheim des funf tail ſind, [illegible] zugehörungen verliehen, vnd leihen auch wiſſent- [illegible] daz wir in ze recht doran leihen ſullen oder mugen, [illegible] fürbaſſer von vns vnſern brüdern vnd erben in lehens [illegible] inne ze haben vnd ze nieſſen, als lehens vnd landes [illegible] iſt. Doch alſo, daz ſü vns da von gehorſam vnd dienſt- [illegible] ſein, als lehenslüt iren lehenherren billich ſein ſullen on [illegible]. Mit vrkunt diſſ briefs ze Badenwilr an frei- [illegible] nach ſant Michelstag, nach criſti gepurde drüzehenhun- [illegible] iar, vnd darnach in dem neun vnd neuntzigiſten.

CCCLXIII. und CCCLXIV.

Verzeichniſſe der Rechtloſen.

(Aus der Mitte und der zweiten Hälfte des vierzehnten Jahrhunderts.)

Dieſe Verzeichniſſe befinden ſich auf drei großen Pergamentblättern wovon jedes gegen drei Fuß lang und zwei Fuß breit iſt. Zwei ſind auf beiden Seiten gefüllt, das dritte nur auf einer; zuverläßig waren ſie ehedem öffentlich aufgehängt. Sie ſind doppelt vorhanden, und theilweiſe bald in dem einen bald in dem an-

dern Exemplare besser erhalten. Die Schrift ist zwar ungleich, da immer neue Zusätze hinzukamen, doch besteht sie im Ganzen aus schönen und großen Unzialbuchstaben. Das ältere Verzeichniß enthält etwa in der Mitte die Jahrzahl 1351. Der Aufzeichnungen wegen Mord sind 264, wegen Verwundung 121, und wegen sonstigen Vergehen 18; wobei zu bemerken ist, daß oft mehrere Personen unter derselben Aufzeichnung begriffen sind.

Die hienach geschriben stant, sint rechtlos ze Friburg.

Johannes Meyer Arnolt, Henni sin sun, Cueni Aeschli, Johannes der Louber, Cueni der Louber, vnd Johannes Kellenberg, alle von Muntzingen, von Dietschin, Dietriches des Brisgers sun von Mengen, an die hant.

Henni Winterli der weber, von Henni Birchiberg dem schuomacher, vmb das mort.

Wernher Kümi der murer, von Hannes Bentzen sun, der Bergerinnen man, vmb das mort.

Heintzi von Brülingen der smit, der do was gesessen zem Sarboume, von Johannes dem Brunner dem wagener, an die hant.

Gylie Verentals seligen sun des zimbermannes, von Jeklin dem Bodemer einem rebkneht, vmb das mort.

Hug von Lövrach vnd Henni, Johannes des Stechers sun, von Andres von Stülingen, der von Stouffenberg sun, an die hant.

Henni Zan, Eggelins seligen swester sun des sniders, von Johannes Schellehamer dem winschenken, an die hant.

Claus der Tantzer von Kappelle, vnd Peter der Sidiller, ovch von Kappelle, von Walthern Schillingen von Kappelle vmb das mort.

Henni Swebeli, Johannes des Swabes seligen sun ein rebkneht, von Bertschin Tattan ouch einem rebkneht, vmb das mort.

Johannes Gyre, Claus Gyre ſin bruoder, der humbel, Wernher von Wile ſin bruoder, vnd Heintzi von Wile, vnd Werli von Wile, Heintzins von Wile ſüne, alle von Amoltern, von Hennin Rittag vnd von Heinrich im Riete von Amoltern, an die hant.

Heintzi der Öheim von Engen ein brotbekenkneht, vm Heintzin dem Schöntzler dem brotbeken, vmb das mort.

Berchtolt der Badenwiler vnd Bertſchi ſin ſun lebe rebkneht, von Johannes dem Yhelinger dem knehte, vmb das mort.

Haneman, meiſter Jakobs des Sornes ſun, vm Abrechten von Ulme der herren kneht zem hyrze, vmb das mort.

Heini Wernhern Kümis ſun, Johannes der ſelbe, Johannes Knülle, alle von Krotzingen, vm Burkart dem Fükker von Stouffen, an die hant.

Berchtolde von Kylzarten ein ſchuoler, von Heinrichen dem Vätſcher dem brieftrager, an die hant.

Bruoder Ruodolf der Rintkouf von Oberriet iſt darumb rechlos gemacht, das er des rates gebotten vngehorſam was.

Üli, der ſich nemmet der Keyſer, meiſter Vlriches ſeligen ſun des ſmides vor Prediger tor, vnd der Trugzer der buobe, vnd der toube Weniger ſint ouch rechtlos gemacht von ſemlicher ſache wegen.

Henni Gäwiller der buobe, von einem armen knehte dem man do ſprach, Nime mich got, vmb das mort.

Henni, Henni Jakobes ſun, des ſchuohmachers iſt darumb rechtlos gemacht, das er des rates geboten vngehorſam was.

Heintzli Hägelli ein rebkneht, Katherinen der Bölſinnen tochter man, von Cuentzen Tuetenbach dem brotbeken, vmb das mort.

Heintzi der Scherer von Rotenburg ein ſchuohmacherkneht, von Claus Wigman von Schafhuſen, ovch einem ſchuohmacherkneht, an die hant.

Bürkli Marſchalk von Ewingen, vnd Heintzi von Baſel, bede Albützen, von Jöſlin Bertoltz des Winmans des ſchuohmachers ſun, an die hant.

Welti von Blatzheim ein bereyter, von Henni dem Vokenhuſer einem ſliffer, vmb das mort.

Claus der Sekel, vnd Claus vnd Erneſt ſin ſüne, Heintzi der Sekel ein ſpilman, vnd Henni der Sekel, von Johannes dem Teyler von Lutternwiler, vmb das mort.

Jecli Störchli ein täſcher von Straſburg, von Ülin, Vlriches Eppendorfers ſun ein ſchuhmachers, an die hant.

Johannes Strülle ein ſtuellacher von Regentz, von Johannes Möchen einem ſtuellacher von Friburg, vmb das mort.

Henni der Huoter ein wollesleger von Zürich, von Claus dem Buocher dem tuocher von Friburg, an die hant.

Üli von Berne ein keſſeler, von Kuontzen von Veltkilch von Swaben einem ſmide, vmb das mort.

Claus Briſach der brieftrager, von Johannes von Altkilich ouch einem brieftrager, vmb das mort.

Jecli Nyeſſe der ſcherer, von Clewi Weidman dem ſnider, vmb das mort.

Werli Werisberg der brotbeke, von Clewi Lütolt dem ſchedeler, vmb das mort.

Katherine, des Häberlingers tochter von Kolmer ein varendes fröweli, von der von Malters, vmb das mort.

Üli von Zürich ein Sydenneger ein ſnider, von Cuonrat Wigeli dem ſnider, an die hant.

Johannes der murer von Tentzlingen, von Her-

man dem ſnider dem ſigriſten von Glotter, vmb das mort.

Cuontzi Cuonratz des Becherers ſun des winſchers, von Clewin, Johannes des alten wiſſen ſutters ſun, an die hant.

Henni zem Berne, Schellehamers ſun, von Heſſen einem murer knehte, vmb das mort.

Henni der Frecke der ſchuohmacher, Volmars des Saltzmannes ſeligen ſun, von Burkart dem Eideler dem brotbeken, an die hant.

Henni Butterich Zapfe von Nüwenburg ein ſmit, von Henni von Valkenſtein, Heinriches des Nefen ſun, in der Owe, an die hant.

Vlrich, Vlriches des Vorners ſun, von Straſburg, vnd Cuontzman von Gäwilr, bede kürſiner knehte, von Hennin Deken einem kürſinner knehte, vmb das mort.

Alber Swebeli der vorſlaher, von Johannes Bitterlin einem meſſer ſmide, vmb das mort.

Claus der Rimſinger von Werlinbach, von Brunnen dem Moſer von Kylchzarten, vmb das mort.

Cueni Bluemeli der ſchuohmacher iſt darvmb rechtelos gemachot, das er des rates gebotten ungehorſam was.

Clewi von Zürich ein gerwer, von Henni Wölfelin ouch einem gerwer, vmb das mort.

Johannes Hävenli ein brotbeks kneht, von Cuonin dem Swap von Wendelingen, an die hant.

Henni, meiſter Arnoltz des ſchedelers ſeligen ſun, von Cuentzen zem Adeler, vmb das mort.

Hiltebrant von Baſel ein kyſtunmacher, von Henni dem Keſteler dem zimberman, vmb das mort.

Heintz Bluomenberg von Lare, ein ſcholderkneht von Beriſman, voget Bentzen ſun, an die hant.

Cuoni, Cuontzins des Nidingers ſun, des brot-

becken us der Würi, von Clewin einem brotbeken knehte von Basel, vmb das mort.

Johannes der Schultheis der des rates vnd der burger von Friburg kempfe was, von Clewin Tylman dem schuohmacher, vmb das mort.

Clewi Kramerli ist darumb rechtelos gemacht, das er des rates gebotten ungehorsam was, vnd beschach das anno Domini M° CCC° L. primo, in octava innocentium.

Claus Schübel vnd Henni Pfaffenhoven, bede wollesleger, von Clewin dem Scherer von Ettenheim, vmb das mort.

Heintzi von Mülnhusen ein hupsmit, von Ruodin Herman dem brotbeken, vmb das mort.

Johannes des Priols karrer von sant Ulrich, von Heinrich Ernest von Kappelle einem brotbekenknehte, vmb das mort.

Nortbrecht ein wollesleger knecht von Strasburg, von Cuontzin zem Agstein, an die hant.

Clewi Rulant ein smitkneht von Schafhusen, von Symunden einem smitkneht von sant Gallen, vmb das mort.

Henni vnd Friederich, Cuontzins des Scheidenmachers süne des messersmides, von Jeklin dem Nager, vmb das mort.

Werli von Zezikoven von Ampringen, von Heinrich dem Krotzinger dem gerwer, vmb das mort.

Cuonrat Cuontzins des schultheisen sun von Üringen, vnd Cuontz Kläffeler von Üringen, von Burkard dem voget von Wasenwiler, an die hant.

Bertschi Akerman, vnd Henni Wunderer, bede von Scheley, von Johannes Brisacher von Baldingen, an die hant.

Johannes vnd Ebeli die Strübel von Betzenhusen, von Heini Völkin von Betzenhusen, vmb das mort.

Herman Binder ein ſchedeler kneht, von Henni Hagelſtein ein rebkneht, vmb das mort.

Henni Richart ein ſchuohmacher von Eyſtat, von Cuonzin dem murer einem brotbekenknehte, vmb das mort.

Richart der ſeiler, von Kerus dem Touber an die hant.

Der gebur von Schafhuſen von Swaben, von Henſelin der Symondinen ſun von Strasburg, vmb das mort.

Henni ſeiler meiſter Burkart ſeilers ſun, von Üli Bſen dem ſutter, vmb das mort.

Schorpe ein ſchedeler kneht, von dem Grauen von Schafhuſen, vmb das mort.

Cuoni Spilman, Hans Abrechtes ſun, Henni Liſſe, Werli von Forchein, Henni Möcheler des kollers ſun, Schühing, Vögelli, Henni Viſcher, Rüdi Rörrer vnd Rüdi Brotbeke, alle von Teningen, von Gerung dem Joler von Schupfhovltze, vmb das mort.

Henni Jakob der ſutter, von Hug Brieſchen, an die hant.

Cuonrat Schütze der wolleſleger, von Genſelin dem winrüffer, vmb das mort.

Meffrit von Baſel ein armer kneht, von dem Bern von Eſſelingen eime armen knehte, vmb das mort.

Bertſchi Hensli von Strasburg ein weberkneht, von Cuontzen Schigken eime weberkneht, vmb das mort.

Clewi von Spir ein ſutter, von Heintzmann zem Juden, rechtlos an die hant.

Köchli ein armer kneht, von Scholder ouch eime armen knehte, vmb das mort.

Fritſchi Hauenreffer, von Clewi Armbruſter, vmb das mort.

Erhart Verber Frantz ein weberkneht, vnd Adel-

egke ouch ein weberkneht, von Johannes dem Jeger eime weberkneht, vmb das mort.

Clewi Sahße von Biberach, des Sahßen des brieftragers bruoder, von Clausen von Biberach eime karrer knehte, vmb das mort.

Henni Binder, von Cuonrat Lehenman, an die hant.

Haneman Walch ein messersmide knabe, von Cuontzen ouch eime messersmide, vmb das mort.

Hanneman Heiliger ein kursener, von Cuontzen von Wangen eime messersmide, eime vorslaher, an die hant.

Wernher von Efingen ein brotbekenkneht, von Burkart Sideler dem brotbeken, an die hant.

Rüdi Brunnenmeister, von Cünz Branthoch, vmb das mort.

Üli Löheli ein pfiffer, von Rüdi von Hartheim, an die hant.

Peter Eschli von Basel ein gerwer, von Johannes Kletten von Vilingen ouch eime gerwer, vmb das mort.

Werli Bürzel von Ebringen ein brotbeke, was des Segkingers kneht, von Hessen Bürgi von Totenow eime winsticher, vmb das mort.

Cuontz Switzer ein weberkneht, von Henni Jekli eime weber, vmb das mort.

Jekli Figkli von Verental ein sniderkneht, von Henni des lademachers sun, vmb das mort.

Hanneman Schriber ein rebkneht, von Cuontze dem Vetter eime brotbegke, vmb das mort.

Peter Huser von Tüngen, das was ein kint, vnd wart lidig vor dem rate von dem Heiner von Ow, vmb das mort.

Cuontzli Mertze von Eschpach, der Bugginger in kneht, von Clewi Löcheli an die hant.

Heintzli Malati, Otten zieglers ſun, von Abreht Meinwart, vmb das mort.

Cuontzman Müge Loſchminnne von Baſel ein ſarnerkneht, von Henni Üſenberge, Hug Üſenbergs ſun, vmb das mort.

Bylie Stuber, von Clauſe Gerlaches ſun, vmb das mort.

Burkart Rigker von Wolfa ein ſnetzer, von Lerkli Keſſeler, an die hant.

Henni Sliffer der meſſerer, Burkart Scheiders und Clewi Scheiders bruoder, von meiſter Lutzen dem ſnider, vmb das mort.

Cuontz teſchenmacher, von Sifrit Rotermelli, umb das mort.

Heinrice Sahſe vnd Heinrice Blenkli beide briefstrager, von Bartholome ouch eime briefstrager, vmb das mort.

Bürkli Künig von Bergen ob Coſtenz der des kiblers kneht was, von Heintzli von Coſtentz eime briefstrager vmb das mort.

Bürgi Halmutt von Horwen, von Cuoni Ewenninger dem ſmide von Münſter vmb das mort.

Oswalt von Schafhuſen ein ſcherer kneht, von Henni von Kilchoven, an die hant.

Der Gyſeler, Cünins von Engen bruoder, Henni Aberli zem ſtifel, Regelli vnd Fritſchi, der Henni Spieſſers kneht was, alle gerwere, von Clewi Münich dem metziger, vmb das mort.

Werli Schrawzer, Üli Peyger vnd Henni Blümli von Baſel alle ſmidknehte, von Stephan von Burghuſen eime ſmideknehte vmb das mort.

Henni Hochvelder von Colmar ein müllerkneht, von Henni Erni des meygers ſun, ouch eime müllerknehte, vmb das mort.

Rüdi von Wintertur ein ſmidkneht, von Cuontzli von Altzei eime wagener kneht, vmb das mort.

Cuonrat Rintfleisch der streler, Cuonrat vn
Walther sine süne, vnd Johannes Guldin strele
von Rüdi Schönherten dem streler, iegelicher an die han

Heini Hungerberg, von Cuontzman Koler, a
die hant.

Heintzman Hagen, von Burkart Wurm dem v
scher, an die hant.

Der Oesterricher ein smidkneht, von Henni Oele
an die hant.

Henni Müller von Wendelingen ein rebkneh
von Georgien Huober an die hant.

Clewi von Weliswiler, Wellenbergs kneh
von Rörich, an die hant.

Bürkli Arnolt von Vilingen ein brotbegk, vo
Henseli Röteli von Rinfelden eime brotbegken, vm
das mort.

Der Tefeller, von Henni Toubi dem müller, a
die hant.

Henni Meyger, Bürgi des Roten sun von L
hen, vnd Henni Sorger von Lehen, von Jekli üt
tinger, vmb das mort.

Heini Meyger, Henni Starke, Bertschi Her
zoge, Spitznagel alle von Heitersheim, vn
Heintzi schifkneht von Vessenheim, von Wern
Wegker von Husen, ieglicher an die hant.

Henni Segkin der brotbegke, von Henni vo
Selden dem brotbegken, vmb das mort.

Claus Scheffer von Wissenbrunnen ein stei
metz, von Henselin Gossolt von Gemünde eim
steinmetze, vmb das mort.

Johannes der Schuoler von Strasburg ei
armer kneht, von Johannes dem Sutter von Zug
auch eime armen knehte, vmb das mort.

Hertwig von Herdern, Bentzen stief sun, vo
Mangolten von Strasburg eime küffer kneht, an di
hant.

Eichern ein schuomacherkneht von Niderlant, von Berchern Lewenstein ouch ein schuohmacher kneht, vmb das mort.

Herman Winkeler, Clewi Winkeler, Heintzman Winkeler, Clewi Winkeler der älter, Clewi Winkeler sin sun, Cuoni Winkeler, Heintzi Winkeler der ältest, Heintzman Biramülli der alte, Henni Biramülli sin sun, Henni Winkeler der alte, Clewi sin sun, vnd Henni ouch sin sun, alle von Üringen, von Herman Gyselin von Üringen dem iungen, vmb das mort.

Heintzman von Alperspach ein müllerkneht, von Heintzman Karrer dem brotbegken, an die hant.

Dis sint die rechtlos sint ze Friburg, vnd belütet sint mit der gloggen.

Heinrich Nüdung des Löwen sun, von Cvonrat Vndakes dem zimberman, vmbe das mort.

Johannes Schedelbok vnde Johannes von Wetzkilch, von Slehtbeins swager, vmbe das mort.

Götschi von Ampringen, von Heinrich dem Grabe von Slatte, vmbe das mort.

Thoman von Hohdorf der svter, von Friderich Jan, vmbe das mort.

Nichlaus der Bohseler, von dem Nvner dem visher, an die hant.

Johannes Bilzvng der mezzier, von dem Silberer, vmbe das mort.

Heinrich der Vinzeler der svter, von Johanse Brenchen, vmbe das mort.

Ebeli des Rinvelders sun, von Cünzin Wunenrates sun des svters, vmbe das mort.

Johannes Bvtze der Schröter, von Bürgen Krieg, vmbe das mort.

Bertschi Nölli, von dem Schwadecher, vmbe das mort.

Johannes der Toner von sante Peter, von d
Vlmer, vmbe das mort.

Bernwart Töldelins tohterman, von Fride
che von Heidelberg, vmbe das mort.

Blvome der Schröter, von Göllins sun d
Altwelchers, vmbe das mort.

Üli von Seppenhoven, von Cvonrat d
Gresher, vmbe das mort.

Johannes der Schultheisse der brotbeke, v
Cvonrat von der Nüwenstat, vmbe das mort.

Herboltzheim des Grevelers svn, von Heinr
dem Esel dem brotbecken, vmbe das mort.

Der linge Breitscher, von Cünin Mangolt,
die hant.

Cvonrat der Weninger der Nater, von Bisch
dem weber, an die hant.

Bertschi der wambescher, von dem müller d
Greber, vmbe daz mort.

Üli der Dirpheimer, von Höbtelin v
Ophingen, vmbe das mort.

Marti Regenolt, von des Sitingers wibe,
die hant.

Hvg des koches svn von sante Peter, v
Cvoni Brumsinvn svn von sante Peter, von J
hanse Schillinge dem brotbecken, vmbe daz mor

Otte der Kizzeler, von Johanse Schillinge,
die hant.

Jekeli des Steigemeiers svn, vnde Kraph
svn von Tenzelingen, von Cuonrat dem Winma
an die hant.

Bertschi von Nüwenburg der mezzier, von J
hanse Zinggen, an die hant.

Cvonrat Bünen svn der mezzier, von eime v
Wilptal, an die hant.

Eberhart der Veſer, Mvlegge vnd Hvoche, die
[illegible] Schedelbocke hin, der was belütet an die hant,
[illegible] wurden ſi deſſelben ſchuldig.

Der Schultheiſſe ein bergkneht, von Merzins-
[illegible], vmbe das mort.

Niclaus der Willer, von Rüdin der Weſcheri-
[illegible], vmbe das mort.

Sutthe von Vntkilch, von Lvdewige von Le-
[illegible], vmbe das mort.

Zvrk der rebekneht, von Cvonrat Eghart von
[illegible], an die hant.

Cvonrat der Sander, von dem Trüber dem ri-
[illegible], vmbe das mort.

Heinrich Wislembeli, von Cvonin Otten von
[illegible], an die hant.

Der Belchinvn ſvn, des meiers ſvn des alt-
[illegible], Herman von Kilchhoven, vnd Johannes
[illegible] Endingen, von einem altbüzer hiez Büchel,
[illegible] daz mort.

Heinrich Schorne, vnd Hvg der wagener, von
[illegible]ſelbrehte, vmbe das mort.

Her Heinrich Spörli, von des Vridelers ſvn,
[illegible] der hant.

Der Zeller, von brvoder Jacobe des Fuhſes
[illegible], an die hant.

Der Rüdeler, von Cvonzin von Ringesheim,
[illegible] die hant.

Johannes Abrehtes ſtieffvn von Bondorf, von
[illegible]imbolt dem münzer, vmbe das mort.

Cvonrat Iſenli, vnd Johannes hern Wigan-
[illegible]s ſvn von Eiſtat, von Borchart Müllegaſſen ze
[illegible]ſtat, vmbe das mort.

Bernolt von Haſela, Heinrich Richart vnde
[illegible]ntſchi der Bertinvn ſun, von Johanſe Frügen,
[illegible] das mort.

Fürſtenberg der münzer, von Johanſe Mo
zen ſyn, an die hant.

Johannes Haberkorn, von brvoder Hvge vo
Grezhvſen, vmbe das mort.

Niclavs des Teningers ſyn des rebemanne
von Johanſe Bvſenhart dem wolleſleger, an die han

Eberli von Tüngen ein kürſener, vnd Erni e
kürſener, von Herman hern Hermans ſyn, an d
hant.

Pfefferkorn ein ſniderkneht, von Stöckeli
eime ſniderkneht, an die hant.

Cvonrat von Heitershein Hvrinmans kne
von Rvodolf von Löffingen, an die hant.

Her Cvonrat der phaf von Üchtingen, der
rehtelos gemaht vmbe vnzvht.

Paulus der Ummüſſig, der iſt rehtelos gema
vmbe vnzvht.

Cunzi von Tüſelingen, der kilchherre vo
Phaffenwiller, iſt rehtelos gemaht vmbe vnzvht.

Teggi des kneht von Üringen, vmbe vnzuht.

Kvonz der Breitnower, von Hans dem Sch
deler, an die hant.

Der Siber von Herdern, vnd Hans Trill
man ſiner thoter man, von Heinrich dem Grebe
vmbe das mort.

Uoz von Ougeſtburg, vnd Herman von Zwei
kilche, vnd Bertſchi der Vngewerlich, von Bert
ſchin Höſſelin, an die hant.

Werli Salati, von Bertſchin des koches ſv
vmbe das mort.

Johannes Bollen ſyn des ſuters, vnd Reinge
der ſuter Bollen thoterman, von Ebelin Sich
ühel dem ſuter, an die hant.

Kvonze, meiſter Kvonzen ſweſter ſyn des ſmi
des von Würi, von Johanſe von Bezzingen den
Stahelegger, vmbe das mort.

Kvonzi Reinbrehtes svn der Schedeler, von Heinzin dem seldermeister Dietriches svn des brotbeken, an die hant.

Tvsengblvome, Kvonz der lange von Vlme, vnd Walter von Halle die weber, von Heinrich Lautvertrip dem weber, vmbe das mort.

Rüdi von Zürich der messerer, von Peter von Regensbvrg, vmbe das mort.

Walter von Valkenstein von Krenkingen ist [illegible], von hern Johannes von Kürneg, vmb den [illegible].

Biz von Strasburg ein wollesleger, von Johanse Vogelsang eime wollesleger, vmbe das mort.

Ysach der iud Mannen brvoder von Basel, von Moyses vorn Guoten svn, an die hant.

Heinzi vnd Wigant des von Stouffen süne des brotpeken, von Kvbnzen dem wambescher, vmbe das mort.

Der Bisinger der varnde schvoler, von Hvmbreht von Ast, vmbe das mort.

Claus der Hirz, von Kvonin dem Nider, vmbe das mort.

Heinzi von Bolle der wollesleger, von Heinin dem Rötlin dem rebekneht, vmbe das mort.

Kvonzi von Vlme der glaser, von sime wibe, vmbe das mort.

Sifrith der Seger, von Heinzin Eberlin Mozen svn, vmbe das mort.

Claus Settelins svn, von Ellinvn Benzen tohter, vmbe das mort.

Brvn Truten svn, von Cuonrat dem Tüssül, an die hant.

Ebli von Hohdorf, Wernher im Hove, Diebolt, Johans von Wiler, Jacob der Steinbrüchel, Wernher der Steinbrüchelinvn svn, vnd Bürgi von Totikon Abrehts des Steinbrüchels

ſvn, von Wernher von Phaffenwiler, vmbe do mort.

Wernher Volkart von Horwen, vnd Kvor. Enderli von Ovwe, von Bürgin Vögellins ſv des wagners von Würi, an die hant.

Bertſchi von Heringhen, von Johanſe de ſattler von Ebnöt, vmbe das mort.

Johans Eberlins Mozen ſvn des wagner von Rüdin dem ſeger, vmbe das mort.

Johans vorn Ellinvn der rebeman, von Cvon rat dem Bergmeiſter dem rebeman, an die hant.

Brvnwart, Johans der vogt, Rüdi im Hove Henni im Hove, Heini Öſchi, Heini Kriſtan, Johannes der ſchuoler, Welti Waltkvon, Johan Waltkvon, der Swap ſin bruoder, Volrich de Bvob, Heini von Hügelnhein, Johans von Hügelnhein, Rvopenhart vnde Wölveli der Swap von der Steinbrüchlinvn von Jnninkoven, vmbe den nahtebrant.

Cvonrat Öſrich vnd Claus Dietrich von Kolmer weber, von Johannes Movchen ſvn, an die hant.

Kvonzi Hirni der iunge, von Kvonin Slegellin, vmbe das mort.

Heinrich Krezze der gerwer, von Pewellin dem rihter, vmbe das mort.

Wernli von Lutra der ſvter, von Rüdin Ruodolfs des Oelers ſvn, an die hant.

Her Claus der phaffe Heinrichs ſvn von Fürſtenberg, iſt rehtlos gemaht vmbe vnzvht.

Walther von Verenbach der brieftrager, iſt rehtlos gemaht vmbe vnzvht.

Heinzi der Löſcher, von Annvn des Bogers tohter, an die hant.

Wilnheln Vriken ſvn des ſmides, von Johanſe Beldewin dem keſſeler, vmbe das mort.

Johannes Wite der winſchenke, von Peter Markſtein, vmbe das mort.

Peter Glorie, von Claus dem lvminieſer, an die hant.

Bertſchi Spete der karrer, von Johannes dem Bezener dem mezzier, an die hant.

Cvonrat der Weger von Totenove, von Heinrichedem Blieninger, vmbe das mort.

Claus der Müliner, von Kvonzi ze dem tanz, vmbe das mort.

Cvnrat der ſmit vor Bredigertor, von Johanſe dem wambeſcher, vmbe das mort.

Bertholt Sinze der kremer, von Bertſchin dem Beherer, vmbe das mort.

Berali von Nidingen, von Gervnge Vögellin dem wagener, vmbe das mort.

Heinz von Rütlingen ein ſmide kneht, von Johanſe Gernas eime ſmide kneht, vmbe das mort.

Strechb ein der bvobe, von Johanſe von Zvnſingen, vmbe das mort.

Cvonzi der Birer, von Heinzin von Vilingen, an die hant.

Cvoni Cvonrat Stümplins ſvn, von Cvonzin dem Rinvelder, vmbe das mort.

Avodi der Lindovwer ein weber, von Heinzin Avchlin eime rebeman, vmbe das mort.

Steinmar Storch ein meſſerer, von Wernlin dem Borer eime meſſerer, vmbe das mort.

Johannes des blinden ſtrelers ſvn, von Johanſe Entvnſweif dem viſcher, vmbe das mort.

Heinze von Willenberg ein weber, von Huge von Roſenvelt eim weber, an die hant.

Friſchi Lüprant von Eſſelingen, von Johanſe ze dem Sarbovme, an die hant.

Claus der Sorner ein ſuter, von Cvonze
des Adelers kneht eime gerwer, vmb das mort.

Cvonzi Frowengrvos ein altbüzer, von He
manne Hartliebs ſvne, vmbe das mort.

Heinzi Roſenvelt ein ſmit, von Cvonin Knöp
lin eim ſmide, vmbe das mort.

Johannes der Koler ein ſniderkneht, vo
Heinzin dem Wiler eime ſnider, vmbe das mort.

Johannes des Lvgeners ſvn von Waltkilch
ein brotbek, vnde Rüdi von Mvnolfingen ei
brotbek, von Claus von Hirſelingen einem bro
beken, vmbe das mort.

Jekeli Klözeli, von Johanſe dem Toner vo
ſant Peter, vmbe das mort.

Welti Kage, von Cvonzen dem Kornman, vm
das mort.

Der Heiden des Berneres ſvn der phaffe, vo
Johans Volmar, an die hant.

Her Johans ze dem ſevibovn der phaff
vmbe vnzvht.

Henni Briſach, von Cvonzin Wirbs ſvn, a
die hant

Johannes der müllerin ſvn der Stvltz, vo
mezzinvn Heidelberginen, vmbe das mort.

Johannes der Stricher der ſwertfürbe, vo
Cvonzen von Memmingen, vmbe das mort.

Johannes Gutiars ſeligen ſvn, von Dietri
dem arzat, vmbe das mort.

Heinzi Menli, vnd Marti Menli ſin brvode
von Johannes Eimiſe, an die hant.

Niclaus Hemerli der rebekneht, von Pete
dem murer, an die hant.

Dietrich Slegel von Zeringen, von Jeckeli
von Erſhein, vmbe das mort.

Heinzi von Schafhvſen ein müller, von Kvon
rat dem Merzhvſer eime müller, vmbe das mort.

Der Morer der phaffe iſt rehtelos gemaht vmbe nyht.

Johannes Spörli hern Heinriches Spörlins ſun, von Johannes hern Burchartes von Totinhoven ſon, an die hant.

Jeckeli der walcher von Vntkilch, von Heinin dem Zentener, an die hant.

Heinzi der Havener der rebkneht, von Heinzin kürſenlin dem rebkneht, an die hant.

Johannes vorn Giſelon ein brotpechkneht, von Johans Schopfhein eim brotpechkneht, vmbe das mort.

Johannes der Heilt der mezziger, von Heinzin von Vilingen, vmbe das mort.

Johannes der Nithover, Rüdi Biſchof von Huſen, von Volrich dem Schedeler von Örinswiler, vmbe das mort.

Peter Judas von Würi, von Wernlin dem Schönzeler, an die hant.

Johans der Helmer, von Volman ſime ſtifſun, vmbe das mort.

Claus der Sorner ein ſoter, von Kvonzen des Adelers kneht eime gerwer, vmbe das mort.

Werle der Riſe, Heinzi Swebeli, Johannes Sibenkneht, Cvon von Baſel brotpekenkneht, von Nicholavs Egen ſon, vnd von Johannes dem Feiſen, vmbe das mort.

Johannes der Heilt der kürſener, von Nicholaus dem Mieſener, an die hant.

Jeckeli Roggenwiler ein weber, von Heinzi dem Stülinger dem weber, an die hant.

Enderli Giſelher ein rebekneht, von Johannes dem Dilndorfer eime rebekneht, vmbe das mort.

Heinzi von Zürich ein gerwer, von Heinzi Brendelin eime gerwer, vmbe das mort.

Johannes der Türſter, von Johanſe dem Gloterer eime wollesleger, an die hant.

Heinzi Heinriches ſvn ze dem tanze, von Walther von Sande, vmbe das mort.

Hug der Wellinger vnd Heinzi der Singer reblüt, von Heinzin dem Schultheiſſen dem rebeman, vmbe das mort.

Günze der Löffeler von Ovgeſtborg, vnd Heinzi der Paternuſteter, von Heinzin Sinewel eime kürſener, vmbe das mort.

Henni der Areler, von Bertſchin dem ſtreler, vmbe das mort.

Kvonzi Iſenli ein weber, von Heinzin Übe ſich einem weber, vmbe das mort.

Walther Vilherre ein wollesleger, von Bertſchin dem Matteman, vmbe das mort.

Niclaus des phaffen ſvn von Brülingen ein ſchvoler, von Egenolf eime rebekneht, vmbe das mort.

Kvonzi der Ritter von Dieſſenhoven, von Bürkelin dem ſvter, vmbe das mort.

Bertſchi Negelli der ſmit, von Cvonzin Benevelt dem ſmide, an die hant.

Markewart der kramer von Frankenfvrt vnd Sinze der kramer, von Cvonrat dem Flachen dem ſtüdeler, vmbe das mort.

Swarzgarn vnd Günther der ſcholderknecht, von Bürchelin dem merzeler, vmbe das mort.

Jeckli der Heſſinen ſvn, von Johannes Schophelo, vmbe das mort.

Heinzi Bvſenhart ein weber, von Heinzin Krütelin einem weber, an die hant.

Cvoni Cvonrates des Hirzes des viſchers ſeligen ſvn, von Jeckelin Bilzvnges ſvn, vmbe das mort.

Her Johannes der Riſe der phaffe, vnd Heinzi des Egerers ſweſterſvn, von Berchtolt dem

[illegible]erer vnd von Johannese Kleinkindes svn, vmbe das mort.

Üli von Ovgestburg der mezziger, von Ülin von Verstetten dem winschenken, vmbe das mort.

Temmeli Johannes Hübeschmannes svn, von [illegible] Johannese dem Turner, vmbe den nahtbrant.

Rvofe Frost von Wiene, von Johannes von [illegible]pfen, vmbe das mort.

Johannes Vögelli der zimmermann, von Heinrich Berndal dem zimmermann, vmbe das mort.

Üli von Costenze der buobe, von Johannese des [illegible]brusters svn, vmbe das mort.

Cvonzeli Cvonrat des Tröschen seligen svn, von Heinzi Bitterlin, vmbe das mort.

Cvonze Vasenaht der karrer, von Üli von Ovgestburg, vmbe das mort.

Fritschi von Sarburg der smit, von Johanse dem Hüter dem smide, vmbe das mort.

Niclawes der Nidinger der müller, von Johannes Volleben dem messerer, an die hant.

Cüni von Vlme, von Heinzin dem Winman von Tenzelingen, an die hant.

Henze des Horgers svn von Vilingen ein [illegible], von Cvontzen dem Stuber dem smide, vmbe das mort.

Cünzi der Schedeler von Vilingen, von Bürgin von Fürstenberg dem gerwer, vmb das mort.

Cünze der kürsener von Ovgestburg, von Cünzen dem kürsener von Lare, an die hant.

Abrecht Höve der seger, von Walther Bossen dem zimberman von sante Peter, vmbe das mort.

Johannes der Siber, von Volrich von Ovgestburg dem winschenken, an die hant.

Hentze von Vlme, von Benzen von Herdern dem rebkneht, vmbe das mort.

Symmon ein müllerkneht, von Heinrich von Berg
husen von Vntkilch, vmbe das mort.

Hartman Slez der tuochscherer, von Cünzin Köz
zelin dem kürsener, an die hant.

Werli der Schönzeler der brotpecke, von Johan
nese dem Opphinger dem karrer, vmbe das mort.

Johannes, Hiltebrantes des Zentneres de
gerwers sun, von Rüdin dem Kever dem öler, an di
hant.

Ebeli vnd Rüdi Tüfellins süne von Vfhusen
von Alber dem Hullewiber von Vfhusen, vmb
das mort.

Swerit Manbreht der brotpecke, von Heinri
Wiseneggen, vmbe das mort.

Der Bredier der messerer, von Wigelin dem mess
rer von Heiligenbrunnen, an die hant.

Hug der Metteler der wagener, von Cünzin Wi
bes dem wagener, vmbe das mort.

Cünzi der Nidinger der snider der son ze de
phlvoge, von Berschin dem karrer Sexowers kneht, vmb
das mort.

Henni Bikaboc, Hermannes des brotbeken son, i
rehtelos gemachet vmbe vnzvht, wan er der stat gebroche
hat.

Jeckeli der Friburger ein brotpecke, von Heinzi
von Münster ovch einem brotpecken, an die hant.

Hug oer Sure, Graven Gebehartes kneht vo
Fürstenberg, von Heinin Hievndda dem mezziger
vmbe das mort.

Walther Swebeli von Ovwe, von Alber Alber
son von Ovwe, vmbe das mort.

Cüni der Berchkneht ein rebman, von Johanne
Eberlin Swarzmantel dem gerwer, vmbe das mort.

Cünzi Blödeli der snider, von Johannes, Johan
nes des messerers son, vmbe das mort.

Henzi Sigebotte der karrer, von Hiltpolt Hypelin dem müller, vmbe das mort.

Henzi von Marchofesheim ein keſſeler, von Hyge Junzol von Eſſelingen ovch einem keſſeler, vmbe das mort.

Johannes, Johannes des Meigers ſvn in dem Lungarten von Endingen, vnd Rüdi ſin brvoder, mit Johans Cvonzen des Meigers ſvn in dem Lungarten ovch von Endingen, vnd Berſchi der Meiger in dem boyngarten der iunge ovch von Endingen, vnd Johannes der Merderinen ſvn ovch von Endingen, von Rüdin Herthovbet von Endingen, vmbe das mort.

Berſchi Haberbri ein bader, von Heinzin dem Spinler, an die hant.

Johannes der Hirz der gemeſſer vnd der Müheler der alte, beide viſcher, von Heinzin Heimbache dem ſelbe, vmbe das mort.

Peter der Müliverlinen ſvn vnd Cünzi der Meier, von Berſchin dem ziegeler, vmbe das mort.

Johannes Beningeli ein rebeman, von Johannes dem Rotenſüterlin vmbe das mort.

Erlewin der Roſenritter, von Niclawefe dem Hover von Hagenowe, vmbe das mort.

Volrich der ſteinbrecher, von Johannes Wüſten dem murer, vmbe das mort.

Jakob der Wecker, Wernhers ze dem Adeler ſvn, von Jacob dem ſmide von Totenovwe ſinem ſwager, vmbe das mort.

Johannes der mezziger von Koſtence, von Johannes Vntkilch, vmb das mort.

Johannes vnſers wehters ſvn, von Cünzin Schellenberg, vmb das mort.

Abreht der Zentener von Würi, von Johannes Hitten, an die hant.

Cuonrat der Teke von Brizzkoven, von Heinzin Menlin dem ſmide, vmb das mort.

Cuonzi Peigerli von der ſtat ze Mengen in Swaben, von Weltin Rouptiſche, vmbe das mort.

Burchart Rappenkoph der meſſerer, von Niclawes Zuber dem meſſerer von Strasburg, vmbe das mort.

Cuonzi Vögelli der ſmit von Vilingen, von Johannes Buche von Birchiberg, vmb das mort.

Abrecht Mahtolf der huoter vnd Werli Frichen des ſmides ſon, vnd Eberli Ringeshein der ſmit, von Berſchin dem wirte von Kappelle, vmb das mort.

Johannes Swaderer, von Werlin Wernhers ſon ze dem Adeler, dem man ſprichet Egge, an die hant.

Cuonzi Herterich der keſſeler, von Martin dem brotpechen von Briſach, vmbe das mort.

Cuonzi von Rotwil der ſoter, vnd Jekeli von Zurich der ſoter, von Johanneſe von Ougeſpurg dem ſoter, vmb das mort.

Niclawes Hittendorf vnd Wölfeli Glatz bede meſſerer, von Werlin Rükelbrote dem meſſerer, vmbe das mort.

Heintzi Hömeli von Baldingen, vnd Cuonzi Hömeli ouch von Baldingen ſin bruoder, von Cuonrat Eſelgrate von Baldingen, vmbe das mort.

Johannes, Johannes des Merdingers des Köffelers ſon, von Enderlin Stünpelin dem fürſener, an die hant.

Jekeli der Teſcher, von Johannes Bitterlin, vmb das mort.

Rüdi der Müheler von Lehein, von Johanſen dem Endinger von Lehein, vmbe das mort.

Johannes Haſenclawe von Masmünſter, vnd Brethein von Rotwil, vnd Cuonz Keller von Zü-

nich, vnd Heinz von Schafhuſen, weber, von Bilgerin dem kürſener, vmbe das mort.

Heinzi der Weninger der ſmit, vnd Abreht von Straſburg der ſmit, von Heilmanne, meiſter Hartunges des kremers ſun, vmb das mort.

Üli Kleiber ein becherer von Baſel, von Jetlin des krummen ſuters bruoder, vmbe das mort.

Kriſtan Wehtelli vnd Rüdi Wehtelli ſin bruoder, beide ſuter, von Peter dem Leiſter, vmbe das mort.

Nidawes, des Erbern des ſuters ſun ze dem [illegible]ringe, von Johanneſen dem Horwer dem [illegible], an die hant.

Heſſe der ſmit, Johanſen des Nagers des ſmides bruoder, vnd Johannes von Mengen der ſmit ſin lerekneht, von Fridelen dem ſmide dem Gerer, vmbe das mort.

Jeckeli Hiltebolt vnd Cüni Hiltebolt, beide [illegible], von Cünin dem Brotpecken dem müller, vmbe das mort.

Eberli der ſcherer, von Heinzin dem walhen [illegible] Stundeler, vmb das mort.

Rüdi der müller, Truten ſun von Wendelingen, von Bertſchin dem Langen von Wendelingen, vmb das mort.

Johannes Wolfhart der ſchedeler, von Cuonin dem meiger von Herdern, vmb das mort.

Cünzi der Kammer von Baſel, vnd Vozze Briſſchuoch von Augesburg, vnd Vozze von Augesburg webere, von Heinzin Sizen, vmbe das mort.

Aberli von Buola ein bergkneht, von Cuonrat dem Singer, an die hant.

Berſchi von Roſenvelt ein ſmid, von Johanſen dem keſſeler, an die hant.

Heinzi Breitenloch von Mengen in Swaben, von Egenolfe von Vra, vmbe das mort.

Erhart der brotbecke, von Ülin Ermellin dem brotbecken, vmb das mort.

Hügeli von Basel ein snider, von hern Heinrich eime ewangelier, Heinriches von Herdern sun, vmbe das mort.

Her Johannes Meinwart der phaffe, der ist rechtlos gemachet vmb vnzucht, das er der stat gebrochen hat.

Benzze von Hechingen der suter, von Johannesen Manzzen von Vilingen, ovch eime suter, vmb das mort.

Heintzi Mvleweich von Esselingen der snider, vnd Veisbeggeli von Brisach, von Johannesen dem Kammer dem weber, an die hant.

Herman des Hasen kneht, ein mezziger, von Bürgin Klebsattel, ovch einem mezziger, vmbe das mort.

Ernst der Ernstinen svn von Zartvn der suter, vnd Cünzi derselben Ernstinen svn der lederger-wer, von Johansen Becherer dem müller, vmb das mort.

Cünze von Rüdelingen ein suter, von Benzen von Hechingen, an die hant.

Heinrich Gentzeli von Lütenwiller, von Cünin Merkin von Ebenöte, an die hant.

Heinzi der swap des Snezzers tohterman, von Niclause Wisenegge, vmb das mort.

Heinze von Vlme der smit, von Rüdin dem maler von Basel, an die hant.

Cünzi der schultheisse von Üringen, vnd Herman sin bruoder, vnd Johannes sin bruoder, vnd Herman Horwart, vnd Johannes Horwart der grosse, vnd Johannes Horwart der kleine, vnd Johan-

es Berschin Reinboltes svn von Üringen, von Herman Lützelman von Üringen, vmb das mort.

Üli Külabrvnne der rebman, von Jecklin von Ebringen dem rebman, an die hant.

Cüni Cuonrates des Witzigen svn von Herdern, von Walther Ströwinherz, vmbe das mort.

Johannes der Peijer der suter, von Heintzin Scheppeler, an die hant.

Heinzli zem sarbovme ein snider kneht, von Cuentzin dem Diken, eime kürsener, an die hant.

Der Üringer des meygers svn von Eschbach, von Heinrich Wolgesche, vmbe das mort.

Kaltwasser der rebman, von Bürgin Burchartes des Schönenmüllers svn, vmbe das mort.

Johannes von Sultzberg von Buggingen, vnd Berschi von Sultzberg von Buggingen sin bruöder, vnd Johannes Etterli von Buggingen, vnd Berschi Spenli vvn Buggingen, von Johannesen von Biengen von Buggingen, vmbe das mort.

Herman meyger Berhtöltz, vnd Heintzman meiger Johannes svn von Gündelingen, von Johansen dem glaser von Gündelingen, vmbe das mort.

Johannes von Mülina mit der einen hant, von Niclausen Touchinger dem gerwer, vmbe das mort.

Cuonrat Rintfleisch der streler, von Sinzzen Dermuoter dem streler, vmbe das mort.

Bürkeli zem kriesebovme, von Berschin Negellin, vmb das mort.

Steinli von Tenzlingen, von Johansen dem Güder, vmb das mort.

Niclaus Wambesch der koche, von Cünzlin dem Frien dem schedeler, an die hant.

Heinzman der Metteler, vnd Berschi der kesseler von Offenburg Götzen kneht, vnd Berschi, Johannes des smides kneht vf dem graben, vnde

Jeckeli des Öringes des smides kneht, von Pe
dem Neven, vmb das mort.

Niclawes der roten Suterinen son, der H
tinger, von Johannesen dem Keseman dem sni
vmb das mort.

Johannes der Griseler, der müller, von Joh
nese Snödinge, an die hant.

Werli Gerunt von Basel ein weber, von
hansen von Sigmalde ouch einem weber, vmbe
mort.

Rüdi, des kuphersmides von Sennehein s
von Niclausen Negellin dem smit, vmbe das m

Johannes der Berger ein wollensleger,
üllin dem Grauen, ovch eime wollensleger, vmbe
mort.

Heini Buscheli von sant Peter, von Johan
dem Fürer von sant Peter, an die hant.

Cünzi Phoste, Heini Slegel, Cünze
Rinegge, Heinzi der Hendeler, Niclawes
Messekilche, die selben alle altbüzzer, von Wel
dem Berzer dem vischer, vmbe das mort.

Wernher das Röteli von Basel ein kürsen
von Cuonrat Gugitze dem kürsenner, vnd
Adelheit siner wirtin, vmb das mort.

Süzkint von Luterburg der jude, von Ab
ham von Wiene dem juden, vmb das mort.

Lütolt Switzen des smides kneht ein smit,
Johansen von Ravensburg, ovch einem smit,
das mort.

Johannes Buochhein der Steffeninen m
von Johansen Schüzzen dem bergkneht, an die h

Johannes Ernst Muoltscherren von Glot
von Johannes von Winterbach Funken, vmb
mort.

Heinzi Heri der mezziger, von Heinzin Ste
mar dem mezziger, vmb das mort.

Cuonrat Hörnli vnd Peter Hörnli ſin ſun beide wolleſleger, von Johanſen dem Hirten dem winkemer, vmb das mort.

Johannes der Flader der brotbecke, von Heinzin Zinerharte ouch einem brotbecken, vmb das mort.

Cünzi Müller der mezziger, von Berſchin dem Lupeller, vmb das mort.

Johannes Judas vnd Cünzzi Judas ſin bruoder, von Heinzin Linggen dem müller, vmb das mort.

Johannes der Binde von Totenowwe, von Heinzin Rappenkopf, vmb das mort.

Heinzi der iunge meiger von Rütelingen, an Jeckelin Struze, an die hant.

Jeckel Cuonrat des Herren ſun von Haſelah, an Bernolte dem iungen von Haſela, vmb das mort.

Henni der Kammer ein weber von Baſel, von Walther dem Hirten dem Ständeler, vmb das mort.

Enderli Stümpli der kürſenner, von Johanſen dem Sarbovn dem kürſenner, an die hant.

Clawes Brantbach der ſmit kneht von Totenowwe, von Johanſen Branthohen Johannes Branthochs ſun, vmb das mort.

Benze Weſſinger ein kürſenner von Rotwile, an Johanſen Megenzer dem krämer von Rotwil, an die hant.

Meiſter Wilheln Azze, meiſter Azzen ſun, vnd Clous meiſter Azzen kneht, von Hennin Wambeſcher Henzins des Wambeſchers ſun, vmb das mort.

Der Kempfe vnd der Stecher hant getriben, vnd geworben an Grave Fridrichen von Friburg, das der rat ze Friburg ermurdet ſolte ſin, vnd der ſtette vnd des rates briefe vnd friheit genomen vnd entwerte ſol-

ten sin, vnd het dis der rat kuntlich ervaren, das enkein lougenen darnach gat. Harumbe sint si rehtelos gemachet ze Friburg, vmbe die grossen missetat vnd vnfuoge so si getan hant.

Heinrich Schentzlant, Jacob Eigel, vnd Johannes Branthohe sint rehtelos gemachet ze Friburg, vmbe das, das si die stat ze Friburg ir rehte, ir gewonheiten, ir frieheiten, irre hantvestinan vnd irre briefe wolten han beroubet, vnd iren ernest vnd iren flis da zu taten, wie si vns, die stat ze Friburg, vnd vnser herschaft mit ein ander verwirrent, vnd het dis der rat sw verre ervaren, das enkein lougenen dar nach gat. Har vmbe sint sie rehtelos gemachet, vmbe die grossen missetat die si getan hant gen der stette ze Friburg.

Jecli Winman us dem Tal, von Johannes Gyren von Wolvesberg, vmbe das mort.

Heinzi Badeche von Vntkilch, vnd Cüntz Badeche sin bruoder, vnd Johannes Runer von Lehein, vnd Rüdi der Mühel der vischer von Lehein der rehtelose, von Johannes von Rapoltz wilr, einem rebknehte, vmbe das mort.

Johannes der Appet vnd Johannes sin bruoder meister Wilmans süne des messersmides, von Walther von Vrsel einem messersmide, vmbe das mort.

Johannes der Hattinger der suter, von Johannes dem Schafhuser dem suter, an die hant.

Meister Clawes von Dürenkein der steinmetze von Cüntzin frov Agnesen, an die hant.

Obi Riesche von Gruonre, von Johannes den schultheissen von Sultzberg, an die hant.

Walther Strübeli von Colmar des Syberi syn, ein wollesleger, von Wilnhelme dem Singer von Costentze einem wollesleger, vmbe das mort.

Swärzli von Wilersbach bi Vilingen, Herman Hapspan von Schafhusen, Berschi von Vilingen vnd Bürkeli von Schafhusen alle suter kneh

te, von Heintzin dem Dürren einem karrer kneht, vmbe das mort.

Heintzman Heilprunner ein kürsinner kneht, von Clawes von Strasburg dem spitaler ovch einem kürsinner kneht, vmbe das mort.

Rüdi der Helfer ein smit kneht, von Herman von nidern Baden ovch einem smit knehte, vmbe das mort.

Henni Sorge, von Cüntzin dem bergmeister, an die hant.

Johannes Räheli von Rotwil, Heintzli Hornburg vnd Cuonzi der wisse des von Bissingen seligen sun, alle drie weber, von Ülin Meisterlin von Costenze einem weber, vmbe das mort.

Henni des Stubers sun des briefstragers, von Cünin des Buochers sun, vmbe das mort.

Johannes Wetrer Schöcheli ein smitkneht, von ritter Heinrich von Gundolfingen, an die hant.

Cüni Heintzman vnd Henni am berge gebruoder von Gloter, Clawes vnd Henni die Ganser ouch gebruoder von Gloter, Heini Hartman, Herman der Gleffer, vnd Berschi Schönhuet ouch von Gloter, von Volman Velriches des metzgers seligen sun von Gloter, vmb das mort.

Claus der Lovffer ein weber von Friburg, von von Heintzman dem Switzer von Strasburg einem wollesleger, vmb das mort.

Rüdi der Üger der snider, von Herman dem Kropfe von Rotwil, vmb das mort.

Heinrich Kilchenknopf der smit, von Jeclin Strus dem schedeler, vmbe das mort.

Claus Kuder von Verstetten ein rebkneht, von Johannesen dem Kramer ouch einem rebknehte, vmbe das mort.

Johannes von Tuttelingen ein smit, von Hartman von Wepfela ouch einem smide, vmbe das mort.

ist, da hant die von Schafhusen vnd ander vnser herrschaft stette die juden gefangen. Geben am fritag nach der Vffart (13. Mai) M° CCCC° I°.

Schultheiß vnd rat
ze Winterthur.

Den fromen wisen, dem burgermeister vnd dem rat ze Friburg in Brißgowe, vnsern besundern lieben vnd guoten fründen.

Vnser früntlich willig dienst vor, lieben fründe. Als Michel jud, Vinclins juden bruder von Zürich, z Diessenhofen verbrennet ist von des mordes wegen, s daselbs an einem kneblin beschehen ist, das er gefrümet ha ze töten, darumb daz im cristenblut würde. Derselbe jud het einen juden bi vns gerügt, genannt Hirtz, den haben wir gegichtiget, vnd het verjehen, das er demselben Michel juden verheissen het zwenzig guldin, daz er im eins cristen knaben blut brecht vnd ouch den knaben lebent ob er möcht. Er het ouch verjehen uff den fritag ze nacht nach dem vffart tag, das zwen juden von Prage, heisset einer Moysse vnd der ander Jono, zu im geschickt hettent vmb cristen blut, die hettent im darumb verheissen vnd gelobt sechtzig guldin ze geben, vnd ir bote hieß Hänael, was bi im viertzehen tag vor ostern. Fürbas daz Ysaac Meigern juden sun von Costentz vnd Abraham sin swager, warend purßmeister, im ouch entbotten haben vmb das cristenblut ze schicken, vnd hant im darumb verheissen achtzig guldin, das geschach viertzehn tag oder acht tag vor ostern. Vnd vff die frage, warumb sü das cristenblut haben müssen, het er geantwurt, daz sü sich alle iar damit bestrichent, vnd nement daz blut vff die zungen vnd schluckend daz ze fristung irs libes vnd besunder vmb das willen, daz sü nit stinckent, wand wenne sü des blutes nit hettent, so würdent sü stinken, das niemand bi inen bliben möchte. Desgelich het Israhel von Brugg gesessen ze Zürich, einen botten

vff die vorgeſchriben zit ouch zu im geſchickt, hieß David
[illegible] ſin knecht, vnd het im ouch verheiſſen zwentzig guldin,
[illegible] blutz wölt der vorgenant Iſrahel allen juden in
Zürich haben gegeben. Der egenant Hirtz jud het ouch
[illegible], das all juden criſtenblut haben müſſent, keiner
[illegible], vnd wie es ein knab ſie vnder drützehen iaren,
[illegible] ſye gut, vnd vff die frage, warumb ſü ſolich ge-
[illegible] habent criſtanheit ze demmen, hat er geantwurt, wir
[illegible] wol wiſſen, das in allen lib were, das ſü über vns
[illegible] gwaltig werent als criſtanlüt ſint über ſü. Dis ver-
[illegible] wir üch, das ir üch darnach wiſſen ze richtende, vnd
[illegible] ouch desglich vns die vergicht üwer juden ze
[illegible]. Geben am ſamſtag nach dem heiligen Vffart
[illegible] (14. Mai). Anno quadringentesimo primo.

Vogt vnd rät
ze Schafhuſen.

Den fürſichtigen wiſen vnſern guten fründen, dem bur-
[illegible] vnd rat ze Friburg.

Vnſer früntlich willig dienſt vor, lieben fründe. Als ir
[illegible] von der juden wegen verſchriben hant, könnent wir nu
[illegible] anders nit wiſſen denne als die cedel wiſet, die wir
[illegible] verſloſſen ſchicken in diſem brief, daran ir wol merken
[illegible], daz ſü alle nach dem criſtanblut griffen, vnd das
leben müſſent keiner vffgenomen. Doch ſo habent ſü vn-
der in ſelb purßner, die nach ſolichen vnd andern iren ſachen
gewerb habent, vnd darumb bittend wir üch als vormals,
[illegible] die vergichte üwer juden in geſchrift ouch ze verkün-
den. Geben am fritag zu mittemtag vor dem heiligen
Pfingſtag (20. Mai) Anno Domini CCCC° I°.

Vogt vnd rät
ze Schafhuſen.

Den fürſichtigen vnd wiſen, dem burgermeiſter vnd rat
ze Friburg vnſern ſonders guten fründen.

Dis nachgeschriben stuck het Aron jud geseit ungenötet, vnd ouch vff sin sterben vnd eyde genomen, daz sü war sient.

Des ersten an zinstag ze nacht nach vnsers herren vfarttag het Aron jud verjehen, das alle juden cristanblut haben müssent keiner vssgenomen, vnd das sü sich jerlich damit bestrichent, vnd daz niessent zu einer fristung vnd gesuntheit vnd besunder, daz sü nit übel stinckent.

Sü niessent ouch daz blut alle jar zu iren ostren, in glicher wise als das osterlamb vor ziten genossen ist.

Vnd vff die frage als dick lümd ist vffgelouffen, daz juden den luft vergifftend darumb, daz die cristanheit gedempt werde, hat er verjehen, daz sü das cristanblut lassent dorren, vnd stossent es zem pulver, vnd saygent es frü uff ein towe, vnd davon so kome denne ein sterbat, der were bi dryn oder vier wuchen vnd ouch bi einer halben mile witt, vnd sterbent ouch davon lüt vnd vih, vnd alle die wile der sterbat were, so gangent sü nit gern an den luft vnd haltent sich vast inn.

Aber an grossen töden, die das land durchgont, habent sü nit schuld, vnd rürent ouch dar, an ir zutun.

Er het ouch verjehen, daz David vnd Lembli ir purßner vnd ouch Menli jud, mit im sigent antragen gewesen gen Micheln juden, der zu Diessenhofen verbrennet ist, vmb einen cristanknaben ze töten, darumb verhiessent sü im 20 guldin, die sache habent sü angetragen im schulhoff vnd anderswa, vnd ouch mit Davids juden wissen vnd gunst.

Ysaac von Costentz Meigers sun het die sach mit Aron, mit Lemblin vnd mit Menlin ouch angetragen, mit Davids wissen vnd ouch Abrahams des vorgenanten Ysaac swagers.

Lang Smary jud von Zürich het die sache ouch mit denselben drin angetragen vnd ouch also, daz er an dem gelt, so man vmb das cristanblut geben must, ein mitlider vnd anzaler wölte sin, wand er des blutz fürbas be-

[illegible]ſt, denne etlich ander juden, dezglich het er ouch geſeit [illegible] Yſrahel dem juden von Zürich.

[illegible]ſer willig dienſt vnd was wir früntſchaft vermögen [illegible] vor. Als ir vns verſchriben hant von der juden wegen, [illegible] wont wir üch ze wiſſende, daz vor etwie menger wo[illegible] ein jude von Schafhuſen zu vns kam gen Dieſ[illegible]hofen vnd wonet da wol bi acht tagen, vnd in den [illegible] kam er mit einem knaben, der criſtan waz, [illegible], daz er im ein kind toti, vnd verhieſſe im darumb [illegible] 3 guldin, vnd der knab nam das kinde vnd fürt [illegible] heimlich ſtat in ein privat, vnd martert da das kinde [illegible] in es, das vil blutes von im floſſe vnd trat uff [illegible] kinde vnd wolt es haben ertödet. An der getat ward [illegible] knab funden bi dem blutigen kinde, vnd luff von [illegible] kinde vnd kam für die ſtat, vnd da luſſent im jung vnd [illegible], vnd wart zemal begriffen vnd gevangen, vnd der [illegible] ſeit an ſtett, daz im der jud darvmb verheiſſen het ze [illegible] 3 guldin, vnd da viengen wir den juden ouch ze [illegible], vnd veriach des ouch, vnd veriach ouch, daz im ein [illegible] von Schafhuſen ouch darumb verheiſſen het ze ge[illegible] 20 guldin, möcht er im daz kinde han gegeben, vnd [illegible] jud ſprach ouch, das alle juden müſtent criſtanblut [illegible], vnd die es nit me mögent gehaben, die müſtent es [illegible] ze ſiben jaren haben ze dem minſten. Wir fragtent [illegible] den juden war zu ſü das blut bruchtent, da ſprach er, [illegible] bin nit wol gelert, vnd weiß daz nit, aber die wolge[illegible] juden wiſſent es wol, vnd den juden verbrantent wir [illegible] tätent ouch den knaben hin. Dis iſt bi vns beſchehen, [illegible] von ander löuffe wegen, als ir vns verſchriben hant [illegible] hörent wir ouch vil vnd wiſſent nit, ob daz alſo iſt oder [illegible], vnd darumb ſo könnent wir üch davon nit verſchriben. [illegible] herren vnd fründe gebiettent vns, wand wir alle zit [illegible] tetent was üch vnd den üwern dienſt vnd lieb were.

Datum feria tertia ante festum corporis Christi Mai) Anno CCCC° primo.

Schultheiß vnd rat ze Dieſſenhofen.

Den wiſen wolbeſcheiden, dem burgermeiſter vnd rat ze Friburg.

Durchlüchter hochgeborner fürſt. Williger vnderte dienſt, vnd was wir wirden vnd eren vermügent, ſie fürſtlichen gnaden vorgeſeit, als wir von billich ſo Gnediger herre, von kuntlichen ſachen vnd ſchulden w darin die juden jetz gevallen ſint vnd vnlougenbar iſt, etzlich geſtellet hant nach criſtanblut ein criſtanen knab ertötende, vnd von böſer lümbden wegen, das dieſelb den geſeit vnd verjehen hant, das alle juden ze fri irs libes criſtanblut haben müſſent vnd darnach ſtellent, ouch gedenkent criſtenheit ze demment mit vergifſtende lufft, das wir getruwent üwer gnaden eigentlich fürk ſin, das hert, ſwer, vnlidig ſachen ſint, der criſtenheit inen ze wartende, könnent wir nüt erdenken nach den den vnd lümbden dar inne fü ſint, daz vns oder inen lich ſie hinnanthin bi einander ze wonende. Harumb diger herre bittent wir üwer fürſtliche gnade, vnd borne gütigkeit ernſtlich mit gantzem fliß, gnedeklich z ſtellende, das wir der juden bi uns gentzlich und gar entl vnd lidig werdent, daz fü fürer bi vns nit ſyent, de üwer fürſtlichen gnaden vnd eren gentzlich wol getrü das wir noch die vnſern ſolicher ſwerer vorchten von entladen ſient. Wa aber üwer fürſtliche gnade di meynde, des wir doch nit getrüwent, daz denne üwer de üwerem ſchultheiß bi vns empfelhe, daz er mit vnd wir mit im, vns vmb ſchulde vnd vnſchulde der j bi vns ervarent, fü ſelbes darumb fragent, zu inen tent, vnd fü ſtraffent, uff fü ſetzent nach ſchulde vnd ſchulde zu glicher wiſe, als ob es criſtanlüte werent, in ſolichen ſchulden vnd lümden werent, vnd fü ires g

[illegible] das sü juden sint nüt entgeltent, denne daz inen glich [illegible]schehe als cristenlüten. Wand sollte das nit beschehen vnd [illegible] über bi vns bliben, daz kein rechte vollegienge, vörchtent [illegible] daz landlüten vnd gemeinden in den stetten, das nit [illegible] were, vnd grosser schade vnd gebreste davon usserstan [illegible]. Gnediger herre har inne bedenke üwer gnade die [illegible], als wir notdurftig sint vnd üwern gnaden getrüwent. [illegible] gnedig verschriben antwurt.

Burgermeister vnd rat üwer stette Friburg in Brisgowe.

[illegible] durchlüchten hochgebornen fürsten vnserm gnedigen [illegible], Hertzog Lüpolten von gots gnaden Hertzog ze Oesterrich ꝛc.

Lüpolt von gots gnaden, Hertzog zu Oesterrich ꝛc.

[illegible]bern wisen besunder lieben vnd getrüwen. Als ir vns [illegible] verschriben hant von der juden wegen, das haben [illegible] verstanden, vnd lassent üch wissen, daz wir vormals [illegible] landvogt dem von Lupfen, vnd ouch ietzent vnserm [illegible] getrüwen Wölfflin vom Stein vnserm vogt zu Ba[illegible]ler, vnd Wernhern dem Hadmansdorff vnserm [illegible] ze Ensißheim dieselbe sache empfohlen haben, die ouch vn[illegible] meinung volleklich vnderwiset sint. Davon bitten wir üch [illegible] gantzem fliß vnd ernst, daz ir in den vnd allen andern [illegible] sachen tut, als wir des ein sunder getrüwen zu üch [illegible]. Geben ze Insbrugg am mittwochen vor Gotzlich[illegible]tag. (30. Mai.) Anno CCCC°I°. Dominus Dux per magistrum curie.

Den erbern wisen vnsern besunders lieben vnd getrüwen, [illegible] burgermeister vnd dem rat ze Friburg in Brisgowe.

Lüpolt von gots gnaden, Hertzog ze Oesterrich ꝛc.

Lieben getrüwen. Von vnsern juden wegen, die bi üch von [illegible]licher sach wegen gevangen sint, haben wir vnsern lieben ge-

trüwen, Hansen von Lupfen, Fridrichen von Had-
stat vnsern lantvögten, Wernher dem Hadmans-
dörffer, Wölfflin zem Stein vnsern vögten ze
Ensisheim vnd ze Badenwiler, vnd Ernsten Auer
vnserm schriber, empfolhen von derselben sache wegen,
vnser meynung an üch ze bringende, als fü gentzlich von vns
darumb vnderwiset sint. Bittent wir üch mit allem fleizz vnd
begeren ernstlich, was fü davon mit üch reden werden, daz
ir in daz geloubent vnd darinne tunt, als wir üch sunderlich
wol getrüwen. Geben ze Insbrugg an mentag nach Gotz-
lichams tag. (6. Juni.) Anno Domini CCC°I°. Domi-
nus Dux in consilio.

Vnsern lieben getrüwen, dem burgermeister vnd dem rat
ze Friburg in Brisgowe.

Als kament für vnsern rate die obgenanten, herr Jo-
hans von Lupfen, herr Friderich von Hadstat,
die landvögte, Wernher der Hadmansdörffer,
Wölfflin vom Stein, vögte ze Ensisheim vnd
ze Badenwiler, vnd Ernst Auer schriber vnsers
herren von Oesterrich, vnd seit der vorgenant von Lup-
fen an irer aller stat, daz vnsers obgenanten herren Hert-
zog Lüpoltes von Oesterrich wille, antwurt vnd mey-
nung sye, vnd den von Friburg die gnade getan hab
daz die juden, die jetz ze Friburg sint, noch dekein and
juden hinnanthin ze Friburg eweklich nyemerme gesin söllen

Vnd vf die antwurt sint die rete von Friburg einhe
leklich für sich vnd alle ir nachkomen überkomen, vnd ha
geheissen an der cancellen verkünden vnd in dis buch versch
ben zu ewiger gedechtnüsse, daz enkein jude ze Fribu
eweklich nyemerme gesin sol, denne daz fü bi der obgena
vnser herschaft von Oesterrich antwurt vnd gna
die er inen getan het beliben wellent. Dis beschah uf s
Vlrichs tag des bischoffes, (4. Juli) des jares, do m
zalt von gottes geburt, viertzehenhundert jare vnd ein ja

Vnd sind dis der reten vnd der stetteschriber namen, die
zemal in dem rate ze gegen warent, da die obgeschriben
ntwurt von dem von Lupfen vnd den andern gegeben
wurt, vnd da der rate überkam, daz dekein jude eweklich ze
Friburg nyemerme gesin sol. Hanman Meyer der
burgermeister, Paulus von Ryehein der schult-
heiß, Henslin von Valkenstein, Johans Snew-
lin Lung, Bertlin Stephan Snewlin, Henni
Snewlin, Hügli von Muntzingen, Abrecht von
Lyppenheim, Dietrich Kotz, Heinrich von Munt-
zingen der jung, Johans Beler, Herman Ler-
mündlin, Aberlin Turner, Hanman Baldinger,
Heinzman Fürstenberg, Clewi Weissli, Thoman
von Kilchein der jung, Thoman von Kilchein Tho-
mans sun, Hanman Frye, Clewi Klen, Clewi
Pfaffenberg, Hanman Landolt, Peterman Scha-
lun, Clewi Hän, Clewi Mathis der oberest
Zunftmeister, Hans Vogt zem gelwengilien,
Hanman Grafe, Clewi Kronenberg, Clewi Rüt-
schi, Cunrat Swarz, Andres Hennenberg, Cle-
wi Bereler, Wilhelm Scheider, Gerye Vischer,
Heinz Escher, Henni Becherreiff, Hartman
Gieß, Hans vnderm Reyn, Hanman von Rüd-
lingen zem rotenberen, Cunrat Friburger des
rates, Johans Varnower, vnd Bertholt Besen-
kein die stetteschribere.

CCCLXXIV.

Werkmeister.

(13. Juli 1402.)

Der rate het Andres werchmeister zuo der stette
werchman empfangen, vnd wil im geben alle fronvasten
ein pfund pfenning, jares ein rock, vnd das abholz sol sin

ſin, vnd alle tag, do er dem rate werchet 2 ſchill. 4 de
So het der rate gönnet meiſter Clauſen ſeligen frów
zwen die nechſten iare in dem huſe ze ſinde, da ſie ietz in
iſt, vnd nach den zwein iaren mag der egenant Andre
darin ziehen, vnd darinne ſin als lang er der ſtette were
man iſt. Datum Margarethe CCCC°II°.

CCCLXXV und CCCLXXVI.

Rathsbeſchlüſſe.

(21. April und 10. Octob. 1402.)

Gemeiner rat iſt überkomen durch gemeines nutzes wille
daz nieman der vnſern, ſo zuo der ſtat gehöret, ſü ſient
ſeſſen in der ſtat, in den vorſtetten, in der Würi, bi den obe
ſegen, vnd ze Adelnhuſen, deheinen manne noch frowen,
inen werkent in iren reben oder rebgarten vmb lone, dehe
ſpiſe, eſſen noch win geben ſöllent, weder lützel noch v
Vnd wo daz ieman verbräche vnd inen ſpiſe, eſſen oder w
gebe, den ſol man fürderlich pfenden für 5 ſchill. de
die ſöllent der ſtette werden. Vnd ſöllent die amptlüte
kouffhus darumb heiſſen pfenden, die ſo das überfarent,
inen das geſeit wirt oder ſü fürkomet, vnd ſöllent der beſ
rung nieman erlaſſen, vnd wil der rate dis hefſteklich v
ernſtlich halten vnd haben, vnd het der burgermeiſter geb
ten allen ratesherren, zollern, bannwarten vnd ſtockwerte
bi iren eiden, menglichen ze rügende den amptlüten
kouffhus ꝛc. Actum feria secunda ante Georii CCCC°
Dis het der rate ernüwert vff den ſunnentag Reminisc
anno CCCC° III°.

Der rate iſt gemeinlich vnd einhelliklich überkomen,
menglich wer der iſt, nyemand überal vsgenommen, er
be zunft oder nit, der hie zuo Friburg huſſheblich ſe
an allen hochgeziten, ſunnentagen vnd gebannenen fireta

veils haben, vslegen noch verkauffen sol deheiner hand
, vsgenommen brot, win vnd vische, weder an dem
hoff noch an andern offentlichen stetten. Wer daz über-
oder verbräche, wer der were, den wil sin zunft darumb
. Were aber daz ein frömbder man oder ein frömbde
üzit veils an den obgesagten firetagen hettent, die
bis gebote nüt wissetent, es werent nüsse, eyger, byren
ander dinge, den sol man einmale übersehen vnd inen
gebotte sagen, überfürent sie es denne darnach me, so
sie ouch pfenden vnd bessern, als denne der rat
hat.

Ouch ist der rate überkomen, daz an allen samstäglichen
vnd an allen gebannenen firenechten, nachdem als
den clöstern daz ander male zu complete verlütet,
vnd summer, nyemand überal werken sol, er könne
handwerks er welle, kein handwerk überall vsgenommen
geuerde. Wer das überfüre den wil sin zunft darumb
, als denne in ieglicher zunft gewonlich vnd von alter
ist.

Ouch sol nyemand wer der ist, der hie ze Friburg
ist, an gebannenen firetagen niena ze markte ge-
gan, noch üzit ze markte füren, wer das überfüre,
wil sin zunft darumbe bessern.

Ouch sol kein karrer der nit zunft hette, es syent der
oder ander lüten karrer, an gebannenen firetagen
karren ane geuerde. Welcher das überfüre den wil der
vmb 3 schill. bessern.

Ouch sol dehein karrer an gebannenen firetagen nit
noch vasse ussladen, denne nach vesperzite. Welcher
verbräche den wil sin zunft darumb bessern.

Wer ouch vor dem münster oder an andern offenlichen
gremperye veil hette, es werent nüsse, byren, äpffel,
, hünre, vögel oder andere dinge, er sye wer er welle
oder manne, den wil der rate für 1 schill. bessern als
er daz überfert. Wol mag man semlich notdurftig din-
in den husern vnd in den kasten verkauffen vnd veil han.

der gnade getan, wo sie schedeliche vnd belumte lute w
das sie dieselben zwo mile wyt vnd breide vmb sich vff
lande fahen vnd dieselben in ire stat Friburg furen
daselbs in gefengnisse legen mogent, vnd die auch pi
vnd kestigen vmb vergechte ire missetad, der man sie
schuldiget vnd darnach auch über sie richten, mit offen
beslossen düren vmb iren lip oder andere pene zu liden
sie oder der mererteile des rates dann zu einer iegliche
erkennet, was er billich lide sulle. Darzu haben wir
obgenanten burgermeistern, rate, burgern, hindersessen
der gemeinde gemeinlichen alle vnd iegliche ire priuil
hantvesten, brieue, rechte, friheide vnd gute gewonh
die sie von vnsern vorfaren an dem riche, römischen ke
vnd kvnigen seliger gedechtnusse, von den grauen
Friburg vnd der herschaft von Österrich vor
erworben inn vnd redelichen herbracht haben, vnd bes
die friheiden die sie von keyser Karl, vnserm für
seligen an dem riche, hant, das sie für ire herschaft
Oesterrich nit pfant sin sullent, vnd wie sie für
schultheissen zu recht sten sullent bestetiget, beuestiget,
nuwet vnd confirmieret, bestetigen, beuesten, vernuwe
confirmieren in die auch in craft diss brieues vnd röm
mecht vollenkomenheide, vnd wollen, setzen vnd ordnen,
dieselben priuilegia, hantfesten vnd brieue alle in allen
ieglichen iren meynungen, punckten vnd artikeln gentzl
vnd vnüberfaren gehalten werden sollent, gelicher wis
ob sie von worte zu worte hie inne begriffen weren vn
schriben stunden, vnd gebieten darumb allen vnd iegli
fürsten, geistlichen vnd weltlichen, grauen, fryenherren,
luten, rittern, knechten, gemeinschefften der stette, m
vnd dorfferre, vnserm lantrichter zu Rotwile vnd
andern lantrichtern vnd richtern, ernstlichen vnd vestic
in craft diss briefs, das sie die obgenanten von Fribur
diesen vorgeschriben vnsern gnaden vnd friheiden geru
chen verbliben lassen vngehindert, als liebe in vnser vn
heiligen richs hulde sy vnd swere vngnade zu vermyden

darzu ein pene fünfftzig marcke lotiges goldes die ein iegli-
cher als dicke er freuelichen darwider dete verfallen sin sol,
dieselben pene halbe in vnser vnd des heiligen richs camer,
vnd das ander halbteile den obgenanten von Friburg gein
den also überfaren wurde vnlesslichen geuallen sol, vnd setzen,
ordnen vnd wollen auch in craft diss brieues, das vnser vnd
des richs lantrichter zu Rotwile der itzund daselbs ist, oder
den wir oder vnser nachkomen an dem riche, römische keyser
vnd kunige, in zukünftigen zyten dahin setzen werden, oder
wen derselbe vnser lantrichter das an siner stat beuelhen
wirdet, dann vnd als dicke ime von den obgenanten von Fri-
burg zu wissen vnd kunt getan wirdet, das soliche pene an
ir sammentlichen oder besunder überfaren worden ist, das er
alsdann mit gericht oder ane gerichte, dieselben pene von
vnsern vnd des richs vnd auch der obgenanten von Friburg
wegen zu einer ieglichen zyt als dicke des noit geschicht von
denselben der das überfaren hette, infordern, ingewinnen
vnd innemen sol, gentzlichen vnd ane allen abegange, vnd auch
dieselben pene alletzyt vns vnd vnsern nachkomen an dem
riche, römischen keysern vnd kunigen halbe, vnd den obgenan-
ten von Friburg das ander halbteil antwurten vnd reichen,
vnd darzu sol auch er oder dem er das an siner stat beuil-
her, denselben der die vorgenanten vnser friheide gein den
von Friburg obgenanten also überfaren hette, darzu drin-
gen vnd halten, das er in allen kosten, zerunge vnd schaden
die sie daruff geleget vnd gelitten hetten, auch gentzlichen
abelege, widergebe vnd kere, das alles wir auch dem obge-
nanten vnserm lantrichter zu Rotwile der itzund daselbs
ist, oder hernach dahin gesetzet wirdet, vesticlichen vnd ernst-
lichen gebieten in craft diss briefs, vnd wollen auch, das
dieselben alle die also wider die obgenanten vnser gnade vnd
friheide, die wir den vorgenanten von Friburg getan vnd
geben haben freuenlichen deten, keinerley friheide die sie dann
von vnsern vorfaren an dem riche, römischen keysern vnd kuni-
gen, vns oder yemand anders hetten, nit schützen noch schirmen
solle, vnd das in auch als dann dieselben friheide alle an

dheinen enden oder ſtetten darwider nit zu hülffe oder
ſchirmunge komen ſollen noch mogen in deheine wiſe. S
kund diſſ brieues, verſigelt mit vnſer koniglichen maieſtat
hangendem ingeſigel. Der geben iſt zu Heidelberg
den dornſtag vor vnſer frauwentage als ſie geboren ward,
dem jare als man zalt nach criſti geburte viertzehen hund
vnd drü jare, vnſers richs in dem vierden jare.

Ad mandatum Domini Regis.
Johannes Winheim.

CCCLXXVIII — CCCLXXX.

Freiburg als Oberhof.

(1403 und 1404.)

Dis ſint die ſtette die irü recht nement hie zuo F
burg.

Die von Endingen, die von Kentzingen, die v
Lar, die von Malberg, die von Rynow, die
Haſela, die von Wolfa, die von Rynfelden,
von Waltzhuot, die von Munderchingen, die
Horenberg, die von Sultze am Necker, die
Mengen, die von Rüdlingen, die von Oberndo
die von Dornſtetten, die von Brülingen, die
Vilingen, die von Kilchhein, die von Tüwing
vnd von Veberlingen, die von Offenburg, die
Ehingen, die von Brembach, die von Enſeling
das dorf ze Mülebach, die von Fürſtenberg, die
der Nüwenſtat, das dorf zuo langen Enſling
die von Elzach, die von Waltkilch, das dorf Stett
zuo Kaltenmarkt.

Fürſichtigen erſamen hochweyſen lieben herren vnd g
ten fründ. Vnſer genaigt gantzwillig dienſt zuvor. Es
ain rechtlicher handel vor vns in recht komen, als ir

in diſer copy, ſo wir üch hierin verſchloſſen ſenden, wol vernemen werden. Bitten wir üwer fürneme hoche wisheit mit ſonderm ernſt vlyſſig, vns by dem botten in geſchrift wiſen zu lauſſent, welche der vrtailen das minder oder das merer üch die rechter vnd beſtenklicher bedunke, vns darnach wiſſen zu richten. Das wöllen wir in allen ſachen, wie ſich das ymer haiſchen vnd begeben wirt, mit gutem willen gedienen. Datum montags vor Assumptionis Marie (15 Aug.) Anno tertio.

Aman burgermaiſter vnd rat zu Mündrichingen.

Den fürſichtigen erſamen hochweiſen burgermeiſter vnd rat zu Friburg in Briſgow, vnſern lieben herren vnd ſundern guten fründen.

Fürſichtigen wyſen lieben herren vnd fründ, euch ſeynd vnser willig dienſt zu voran. Wir ſchicken euch hierin verſchloſſen zu, ain gerichtsübung vor vns gebrucht, darin wir zu vrtaile ain mere vnd minder geben haben. Mit gar ernſtiger vnd ernſtlicher byt, ir wellen dieſelbigen in ewerm rat verhören, vnd welche vrtail ewch die beſt vnd dem rechten die geleicheſt beduncke, dero ir volg thuen, vns daſſelbig widerumb verſchloſſen zuo ſchicken. Das begern wir vmb ewch mit willen zu verdienen. Geben vnd von vnſer lieben wegen mit des edlen vnd veſten Appets von Byß, vnſers günſtigen lieben jungckern aigen inſigel, doch im vnd ſinen erben one ſchaden, mit dem beſchluß uffgedruckt. Beſchehen ſampſtags nach ſant Gallen tag (18. Oktob.) Anno quarto.

Aman vnd gericht gemainlich zu Ennslingen.

Den fürſichtigen vnd wyſen burgermaiſter vnd rawte zu Friburg im Briſſgöw, vnſern lieben herren vnd fründen.

Das nächſte Zugurtheil iſt von der Stadt Waldkirch v. J. 1405, hat aber durch Feuchtigkeit ſo ſehr gelitten, daß die Schrift beinahe ganz erloſchen iſt. Ein ſpäteres (v. J 1420) iſt von der Stadt Sulz am Neckar u. ſ. w.

CCCLXXXI.

Nachtrag zum letzten Kriege mit Grafen Egon von Freiburg.

(20. Sept 1404.)

Wir Fridrich von gotes gnaden, Hertzog ze Oesterrich, ze Steyr, ze Kernden vnd ze Krain, Graf ze Tyrol ꝛc., tun kunt vmb die zuſprüch, ſo der erber brieſter Hanns Veringer zu vnſerer ſtat ze Fryburg in Briſgow mainet ze haben, von derſelben ſach wegen ſy für vnſern gnädigen herren den römiſchen künig kommen waren, der aber ſy zu baider ſeit, herwider an vns vnd an vnſer rät, zu dem rechten mit ſeinem brief geweiſt hat. Alſo kamen für vns die egenanten Hanns Veringer mit ſeiner anclag, vnd vnſer burger von Fryburg mit irer antwurt, vnd da ward von vns vnd vnſern räten, ir clag, red vnd widerred aigenlich verhöret, vnd von vnſern räten mit rechter vrtail zu dem rechten erkant. Des erſten, als der egenant Veringer clagt, wie die von Fryburg ſeinem vater ainen graben durch ſeinen vnd anderer lüt gerten gemacht haben, vnd andern lüten ſein ir gerten bezalt worden, aber er lig der betzalung vmb ſeinen garten noch aus. Darauf habend vnſer rät geurtailt vnd geſprochen, nach der egenanten von Fryburg antwort, ſeyd dem maln vnd die ſach vor fünf vnd dreizzig jarn beſchehen ſey, vnd nicht wiſſen ob der Veringer ye kainen garten da gehabt hab, oder ob im der betzalt ſey oder nicht, vnd auch darumb ſouil zit von dem alten Veringer an zuſpruch geweſen ſein, daz dann die vorgenanten vnſer burger von Fryburg billich von im ledig ſein. Denne clagt er von ſeins vater wegen, wie der vor dem Weyer, als man zu Enndingen nyder lag wund ward, vnd da wurden all wund von irn ärtzten gelöſt, aber da muſt ſich ſein vater ſelb löſen, vnd ſeinem artzt ſechs gulden geben. Darauf habend aber vnſer rät erkant ſeyd dem maln der alt Veringer ſich ſelber zu ainem artzt verdinget, vnd nicht bei der ſtat artzt, da ander wund

[illegible] geweist wurden belaib, vnd der stat von der sach wegen als die beschahe, des wol sechs vnd dreissig jar ist nye zugesprochen ward, daz sy im auch darumb nichtes zu antwurten haben vnd von im ledig sein. Als auch aber der egenant Veringer clagt, daz sein vater geuangen ward ze Enndingen by Rotwil, als man ernyder lag, vnd der vankchnuch er wol vmb vierhundert guldein komen wär, vnd wurden under geuangen gelöst mit der stat guot, aber sein vater must sich selber lösen vnd must darnach steur vnd gewerf geben, an dem gut damit die andern glöst wurden, ist zu dem rechten gesprochen, seyd dem mal derselb sein vater, mit dem, der in geuangen hat selber hat getaydingt, ee, daz die von Fryburg dieselben sach berichteten, vnd mit derselben berichtung ir geuangnen denn ledig machten, vnd die sach auch als lang zit her an sy nye eruordert ist, dieselben von Fryburg sein auch darumb billich ledig. Mer clagt der vorgenant Veringer, wie im sein stiefmuter sein vetterlich erb aus seinem haus ze Fryburg getragen hab, das er von seinem vater hab kauft, desselben guts im noch etwenn auzstee, darauf ist von vnsern räten erkant, seyd dem maln sein stiefmuter burgerin ze Fryburg sey, darumb mag er das recht gen ir suchen, vor vnserm schultheissen ze Fryburg, der im auch darumb gen ir ain vnuertzognes recht sol wideruaren lassen. Aber so clagt der obgenant Veringer, wie er von Haintzman Wepplinger geuangen wurd vf die von Fryburg, vnd must sich antwurten gen Lützelnhart, vnd ward im genomen ein täsch vnd gürtel, vnd was dar inne was, haben vnser rät auch erkant, seyd dem maln er ir burger nicht was, vnd der Wepplinger nicht redelichen krieg sunder ainen raub mit im traib, daz sy im auch dauon nichtes schuldig sein. Es clagt auch der vorgenant Veringer, wie im ain taschner etweuil gelts yngenomen het von Hannsen Sigerstein, vnd derselb het gesprochen, der von Windekg wer im schuldig, vnd het das doch in sechs iaren, als der von Windegk lantuogt was, nye an im geuordert, darauf haben

vnser rät erkant, hab er zu demselben taschner ichtes ze sprechen, das sol er tun vor vnserm schultheissen ze Fryburg, der sol im auch darumb ain vnuertzognes recht wideruaren lassen. Derselb Veringer clagt auch, wie im ainer genant Degenhart, zway hüsser gehaissen zu dem Hering vorhalt, dieselben hüsser im doch sein vater durch got geben het, vnd darauf er gewicht wär. Ist von vnsern räten erkant, des auch im der stat boten vnd burger von Fryburg nach gaben, well er sich der hüsser vnderwinden, daz er denn die versessen zins, vnd was er von recht dauon tun sol, vsrichte, well er aber des nicht tun, daz denn die brüder die sich der hüsser nach dem rechten mit des gerichts briefen vndertzogen haben, vnd auch wer dar inn sitzet, von im vnclaghaft beleiben, vnd im dauon nichts schuldig sein ze tun. Mer clagt der egenant Veringer, wie er zwaintzig guldein hinder wilent Hannsen Perkschriber gelegt het, daz er im damit lösen solt ain phunt gelts, von Haintzmann Grafen, vnd da er gestarb, da bät er den rat zu Fryburg, daz sy im dasselb geld schuffen widerkert werden. Darüber ist von vnsern räten geurtailt, sprechent die von Fryburg by iren trewen, daz in darumb nichtes kund sey wer das gelt genomen hab, oder wahin es komen sey, so sol er daran ain benügen han, möcht er aber vf yemand getzaigen, der dasselb gelt ynnhiet, gen dem mag er das recht vor vnserm schultheissen suchen, der im auch darumb ain vnuertzognes recht wiederuarn sol lassen. Denn als er sich aber beclagt wie er Heimman Scheyder den eltern, Syfrid Chronenberg, Bybrach vnd Rorer, mit andern iren gesellen, der er ainen tail fürt von Durlach bis gen Frÿburg, vnd er ward gelait von den herren, etwas seines gelts gelihen hab, das er oft an sü hab geuordert, vnd aber im von in nichts werden möcht, haben aber vnser rät daruf geurtailt, müg er derselben ynndert ainen ankomen der noch in leben sey, vnd in iren gebieten sey gesessen über den sy zu gebieten haben, gen dem ainem oder mer, mag er auch das recht vor vn-

[illegible] schultheissen ze Fryburg suchen, der im auch das recht darumb an vertziehen sol widerwarn lassen. Auch mer so clagt derselb Veringer, daz er geuangen ward in der stat ze Fryburg von den, die der stat haimlich hütteten, [illegible] daz er vf denselben tag vnd vor sechs tag geriten wer, [illegible] den von Fryburg vnd den von Brisach, vnd [illegible] empholhen wer von Reynharten von Windeck, [illegible] wurd im sein tasch, gurtel, vnd gugelhut genomen, [illegible] er gehabt hiet zwaintzig guldein wert vnd mer, [illegible] von vnsern räten erkant worden, seyd dem mal, vnd [illegible] Fryburg, alslang von im vneruordert vnd vnbe- [illegible] beliben wern, so solten sy billich von im ledig sein, vnd [illegible] an zuspruch beleiben, wer aber deheinr in der stat der [illegible] getan hiet, vnd das kuntlich gemachen möcht, gen [illegible] solt er das recht suchen aber vor vnserm schultheissen ze Fryburg, vnd vor dem solt im benug beschehen nach dem [illegible]. Denn als er sich auch beklagt, wie im die von Fryburg sein brief vmb die pfründ daselbs vorhalten, vnd [illegible] vmb zwo markch silber gelts vnd vier phunt phenning rap- [illegible] gelts die im ain kilchher zu Fryburg ierlich raichen sol, [illegible] denn dieselben brief weisent, die im die von Fryburg [illegible] habend, vnd die im vormalen die kilchherren daselbs ha- [illegible] geraichet, darumb habend vnser rät zu dem rechten ge- [illegible] sprochen, nach dem vnd sich die egenanten von Fryburg [illegible] erantwurt haben, daz sy brief haben von dem gotzhus zu Costentz, daz ir kapplen, die daselbs in vnser stat phrund [illegible] gotzgab haben, daz die vf denselben irn phrunden sess- [illegible] haft sein sullen, wan derselb Veringer dieselben sein [illegible] phrund well leiblich besitzen vnd verwesen, so sein sy im wil- [illegible] lig alles das ze widerwarn lassen, das denn derselben seiner phrund zugehört, es sey von dem kilchherren oder an- dern dingen, wan aber die sach vnd zuspruch an in selber geistlich sind, vnd für geistlich recht gehören, dauon haben unser rät die geschoben zu ainer vstragung vnd endung für geistlich recht, nach begreiffung des briefs, den die von Fryburg, von ainem Bischof ze Costentz haben, an

geuerde. Vnd zu ainer vrkund des gegenwertigen spruchs haben vnser rät yeglichem tail, ainen sölchen spruchbrief geschaft, ob er des begeret. Geben zu Ennssisheim an sand Matheus abend, nach kristi geburde in dem viertzehen hundertisten vnd vierden iare.

CCCLXXXII. — CCCCX.

Schreiben an die Stadt Freiburg in Kriegsangelegenheiten.

(1404 — 1406.)

Anna von Brawnswig von gots gnaden Herzogin ze Oesterrich ꝛc.

Erbern weisen vnd lieben getrewen. Wir senden ew hiemit ain abgeschrift ains briefs, als vns vnser frewnde die von Kolmarn geschriben haben. Enphelhen wir ew gar ernstlich, daz ir bey ewr warnung seyt vnd allenthalben ewr kuntschaft habt, ob vns ichts angieng, daz ir denn zesamd auf seit vnd mit macht zu vns ziehet. Das ist gentzlich vnser maynung. Geben ze dem heiligen Krewz an sampstag nach sant Pauls tag Conversionis (26. Jänner) Anno CCCC° IV°.

Wir Katherina von Burgunden, von gots gnaden Hertzogin ze Oesterrich, ze Steyr, ze Kerenden vnd ze Krain, Grefin ze Tirol ꝛc. tuon kunt menlichem mit disem brief. Als der edel Grafe Herman von Sultz, Hans Erhart Böckli von Stouffenberg, Vlrich von Truchtelfingen, Reynbolt von Ychingen, Albert von Gibeck, Steymar des vorgenanten Grafen Hermans vogt, vnd der Wolff Walthers von Geroltzecks knecht, da har etwas zites ze Friburg in Bryssgöw in geuengnüsse gelegen sint, dieselben geuange-

[illegible] die von Friburg zu vnsern handen gesetzet hant, da [illegible]rechen wir den von Friburg bi vnsern fürstlichen [illegible], für vns vnd für den hochgebornen fürsten vnsern [illegible] herren vnd gemahel Hertzog Lüpolten, von gots [illegible] Hertzogen ze Oesterrich ꝛc., die obgeschriben geuange[illegible] [illegible] von handen vnd vsser geuengnüsse nit ze lassende, [illegible] mit des rates von Friburg wissen vnd willen, mit [illegible]nisse der vrfecht. Mit vrkunde dis briefs, der geben [illegible] Ennsisheim an sunnentag Misericordia Domini ([illegible] April) anno CCCC° quarto.

[illegible] Friderich von gots gnaden Hertzog ze Oesterreich, [illegible], ze Kernden vnd ze Krain, Grafe ze Tyrol ꝛc., [illegible] vnsern lieben getrewen, allen herren, rittern vnd [illegible], vögten, burgermaistern, schulthaissen, richtern vnd [illegible], amptleutten, vndertanen vnd getrewen, armen vnd [illegible], wie die genant oder wa sy gesessen sein, in stetten [illegible] in dörffern, in allem vnserm lande zu Brisgöw, den [illegible] brief getzaigt wirdet, vnser gnad vnd alles gut. Vns [illegible] fürbracht vnser getrewen lieben, vnser burgermaister [illegible] rate zu Fryburg, wie das sy in sorgen sein, vor [illegible]lthern von Geroltzegg, vmb sache, darvmb sy im [illegible] gebotten habent, vnd bietten für vns vnd vnser rät. [illegible] haben wir in yetzunt gebeten an vnserm brief, daz er [illegible] dieselben sache noch für vns vnd vnser rät kome, vnd [illegible] die genanten von Fryburg aus sorgen lasse, wan [illegible] im völlig vnd fürderlich recht von in tun wellen, vmb [illegible] darvmb er sy hat anzelangen, vnd haben auch begert, [illegible] er vns darüber sein verschriben antwurt wissen lasse. [illegible] ist vnser maynung vnd schaffen mit ew allen vnd ieg[illegible] besvnder gar ernstlich bey vnsern gnaden, ob geschäh, [illegible] er sich ye soliches rechtens von den von Fryburg nicht [illegible] lassen benügen, vnd sy nicht aus sorgen lassen wolte, [illegible] sy mainet villeicht zu beschedigen oder auf sy zu zie[illegible], daz ir des denne den von Friburg helffet weren

vnd vorsein, für sich vnd ane alles vertziehen vnd fürworte
nach allem ewerm vermögen, wenne sy ew oder ewr ettlic
darumb anrüffent mit iren botten oder briefen, bey nac
oder tag, vnd des mit nichte lasset, wan wir das also ern
lich maynen vnd wellen. Geben ze Ennzesheim am fre
tag vor Symonis et Jude Apostolorum (24. October
Anno Domini quadringentesimo quarto.

Dominus Dux in consilio.

Fridreich von gots gnaden Hertzog ze Oesterreich ꝛc.

Lieben getrewen von Fryburg. Als sich der edel Gra
Rudolf von Sultz yetzund stellen sol, emphelhen wir en
im verrer täg zu geben vntz auf sant Jergen tag schierist k
menden, vnd aigenlich zu versorgen, daz das verbrieft vn
vergwisset werde in aller der mass als er es auch vergwiss
hat. Daran tut ir gentzlich vnser maynung. Geben z
Rotwil an sant Thomas tag (21. Decemb.) Anno Do
mini quadringentesimo quarto.

Dominus Dux in consilio.

Den erbern weisen vnsern lieben getrewen, dem burge
meister vnd dem rat ze Fryburg in Brisgow.

Fridreich von gots gnaden Hertzog zu Oesterreich ꝛc.

Erbern weisen vnd lieben getrewen. Wan wir von sö
her leuf wegen, so yetzunt hieoben in vnser herschaft vn
landen ze Veltkirch vnd ze Kurwalhen sint, gnötig
mit euch zu reden haben, vnd ewer hilf dartzu bedürfe
ist vnser maynung vnd empfelhen ew auch ernstlich, das
darumb ewer gewisse vnd erbere botschaft mit vollem gwal
bey vns habet zu Schafhusen, von nu zinstag über ac
tag, das wirdet auf sand Hilarien tag, vnd lasset des nich
wan das also ernstlich vnser will vnd maynung ist. Gebe
ze Veltkirch am samtztag vor der heiligen drey küni
tag (3. Jänner.) Anno CCCC° V°.

Dominus Dux in consilio.

Minen dienſt vor, burgermeiſter vnd rat. Von ſchulde wegen, ſo die hochgebornen fürſten min gnedigen herren von Oeſterrich minem wip ſchuldig ſint, vmb ir vetterlich erbe, darvmb ſi gut verſigelt briefe hät, darvmb min herr Hertzog Lüpolt ir, mit ſinen botſchaft briefen, vnd ouch mir etwie dick geſchriben hät, vns vs ze richtende, so aber nit beſchehen iſt, vnd bin im zu zwein mälen darumb nachgeritten gen Grätz vnd zu zwein mälen gen Insbrugg, vnd an in gefordert nach der briefe wiſung. Ist aber ſin gnade da wider von der ſchulde wegen ützit ze reden, ich wölt ich daz vor ſinen gnaden vnd räten laſſen ståen mit recht, daz mir nit widerfaren moht. Da han ich gesendet vmb mins wibes ſchulde vnd gült, ſo ir vatter ir gelten hät, vmb die pfandung hant mich miner herſchaft betrogt vnd ir nidergeworfen vnd gefangen. Nun hät Graff Rudolff von Hohenberg der hofmeiſter, vm der gefangnüſſe wegen mir tag geben vff den zwentzigeſten tag ze winachten, der für iſt, vor dem tage ſich aber minú rede erloſſen hat, ze Schafhuſen zwüſchent dem meiſter vnd mir, damit mich bedunckt, daz ich vmb die gefangnuß nieman nützit gebunden ſie. Het hiewider ieman ützit ze reden, darumb wil ich riten für den durchlüchten hochgebornen fürſten vnd römſchen küng minen gnedigen herren, für minen herren den marggrafen von Baden, für minen herren von Wirtenberg vnd ir räte, für welhen man komen wil, vnd da erfinden laſſen, waz ich darvmb von rechts oder rechts wegen tun ſol, dem wil ich gnug tun. Bitt ich üch früntlich, wa ir dirre ſache hörent, gedenken daz ir ſagen wellent, waz ich harvmb büt, wan ir vnd menglich dabi verſtänt, daz ich minen eren vnd dem rechten gnug tun wil. Beſunder ſo bit ich üch mit ernſt flifſeklich, daz ir üwern ernſt mit bette tun wellent, gegen miner herſchaft, daz mim wip ir ſchulde vnd gült vs gericht werde, ſo ir vatter gelaſſen hat, daz wil ich alle zit mit willen vmb üch beſchulden. Beſchehe ir des nit, täte ich darvmb pfandunge, hiemit meinte ich nit gegen üch vnrecht

ze tunde. Geben an sant Paulus tag als er bekert wart. (25. Jänner.) Anno Domini CCCC° quinto.

Graff Herman von Sultz.

Den wisen wolbescheiden, dem burgermeister vnd dem rat ze Friburg.

Wir Fridreich von gots gnaden Hertzog ze Oesterrich, ze Steyr, ze Kernden vnd ze Krain, Graf ze Tyrol ꝛc., embieten den erbern weisen vnsern lieben getrewen, dem burgermaister vnd dem rat ze Fryburg in Brisgöw vnser gnad vnd alles gut. Von der sach wegen zwischen ew vnd des von Geroltzsegg emphelhen wir ew, daz ir darvmb hie vor vns seyt auf den suntag quasi modo geniti nach ostern schierist komenden. Wan wir ew denn darvmb baiderseyt verhörn vnd yetwederm tail wellen wideruarn lassen daz recht ist, oder die sach zwischen ew freuntlich übertragen ob wir mügen, vnd haben das dem obgenanten von Geroltzsegg zu gleicher weis auch also geschriben. Geben ze Ennsisheim, an mentag nach dem suntag letare ze mittervasten (30. März.) Anno Domini CCCC° V°.

Fridreich von gots gnaden, Hertzog ze Oesterreich.

Lieben getrewen von Fryburg. Wir tun ewch zu wissen, daz der satz, den wir mit Graf Rudolffen von Sultz hatten auf den Palmtag aus geet. So hat vns auch Thüring von Ramstein, von seiner geltschult wegen yetzund in sölicher maß geantwurt, daz wir nicht anders versteen, denn daz er zu vns main zu greiffen. Darnach wisset ewch ze richten. Geben ze Ennsisheim an zinstag nach dem suntag letare ze mittervasten (31. März). Anno CCCC° V°. Dominus Dux in consilio.

Wir Fridereich von gots gnaden Hertzog ze Oesterreich ꝛc., embieten den erbern weysen vnsern lieben getrewen, dem burgermeister vnd dem rate ze Fryburg in Brisgöw, vnser gnad vnd alles gut. Von der stöß wegen zwischen ewr vnd des von Geroltzsegg, vnd darvmb ir vor vns soltet gewesen sein auf den suntag quasi modo geniti schierist künftigen, vnd aber vns yetzund sölich sachen [illegible]allen sind, darvmb wir ew denne nicht mügen verhören, ist vnser maynung, daz ir es darvmb in guter freuntschaft gesteen lasset vntz auf den suntag ze aussgeender [illegible]chen nachstkomenden, in aller der maß als das [illegible] ew bestellt ist gewesen, vntz auf den egenanten suntag quasi modo geniti, wan wir ew in der zeit täg für [illegible] benennen vnd ew beyderseyt gen einander verhörn wellen, vnd sehen daz wir ew darvmb mit minne vnd freuntschaft [illegible], vnd haben das zu gleicherweis dem vorgenanten von Geroltzsegg ouch also geschriben. Geben ze Ennssesheim an mentag nach dem Palmtag (13. April.) Anno Domini quadringentesimo quinto.

Früntlicher williger dienst mit gantzen trüwen sie vor allen Besundern lieben fründe. Als ir vns verschriben hand, [illegible] üch fürkomen sye, daz ain michili samnung vmb Horne vnd darvmb in der gegen sye, vnd vns gebetten ob wir [illegible] vernemynd, daz vns bedunck üch notdurfftig ze wissend sin, daz wir üch daz laussen wissen, daz vnd anders an [illegible] brief haben wir wol verstanden. Sol üwer früntschaft wissen, daz vns ouch warnung kome von solicher samnung wegen, vnd daz wir vnser botten darvmb vss santen daruss kuntschaft ze haben, dieselbe bottschaft noch vnderwegen ist, vnd haben noch nit vernomen, von solicher micheler samnung, daz die ouch noch nit von statt gezogen syen. Wär aber daz vns hinnenthin ützit fürköme, daz vns dühti üch notdürfftig ze wissende sin, vnd vf die mausse als ir verschriben vnd gebetten hand, daz wöltind wir üch fürderlich laussen wissen, wan waz wir in den vnd noch merren sachen

getuon kunnen, daz üch dienſt vnd liep iſt, darin ſulle
vns allzitte willig vinden, dezglichen wir ouch ein guot
trüwen zu üch haben. Datum quarta ante Philipp
Jacobi Apostolorum (27. April.) Anno quinto.

Burgermaiſter vnd rau
ze Vilingen.

Den fürſichtigen wiſen, dem burgermaiſter
dem raute der ſtatt ze Friburg, vnſern beſun
guoten fründen.

Vnſern früntlichen willigen dienſt mit gantzem flis a
voran. Beſundern lieben fründe. Als ir vns verſch
hand, daz üch fürkomen ſig, daz ain michel ſamnung
Horw vnd darvmb in der gegend ſin ſülle, vnd vns bit
ob wir von derſelben ſamnung wegen ützit wiſſen ꝛc.,
wir üch daz verſchriben wiſſen laſſend, habend wir alles
verſtanden, vnd laſſen üwer guten früntſchaft wiſſen,
vns vor etwie menigem tag ouch wol fürkam, wie daz
michel ſamnung ains raiſigen volks were vaſt nidnan in
lande, wahin oder vf wen die gan ſölt oder war ſi k
ſigen, wiſſen noch hören wir nit. Vernemind wir aber hie
ützit von dehainer ſamnung oder volks wegen, da vn
duhte, oder innen wurdint, daz üch angen wurde, w
wir üch vnvertzogenlich ſo tag ſo naht wiſſen laſſen,
gelichen wir üch ouch wol getrüwen, wan waz wir wiſſ
tünde, daz üch dienſt vnd liep iſt, wellend wir willig
ſin. Geben an mitwochen vor Walpurgen (29. Ap
Anno Domini M° CCCC° quinto.

Burgermaiſter vnd ra
ze Rotwil.

Den fromen wiſen, dem burgermaiſter vnd
raut der ſtat ze Friburg, vnſern guten fründe

Minen willigen dienſt vor, meyſter vnd rätt. Al
üch vormals verſchriben habe von der von Eindin
von des geuangenes wegen als üch wol darvmb kun

[illegible]mb ir mir aber nüt geantwürt hant, das mich ettwas [illegible]lich nimpt, da senden ich minen schriber mit üch ze rei[illegible]de. Bitte üch ernstlichen, daz ir dem gelobent was er [illegible] ich reidet, als ob ich selber by üch were, da tuont als [illegible] ich sünderlich wol getrüw, vnd wend ir, das ich üch in [illegible] sachen dester willig sye, so erent mich daran, daz wil [illegible] zit vmb üch gedienen. Geben an samestag noch dem [illegible]tage (2. Mai.) Anno Domini CCCC° quinto.

Heinrich von Rotterstorff
Vnderlantvogt.

Den wisen vnd fürsichtigen, meister vnd rat ze Friburg, minen sundern guten fründen.

Friderich von gots gnaden, Hertzog ze Oesterrich ꝛc.

[illegible]ben getrewen von Friburg. Als ir vns ietz geschri[illegible] habent von der von Hornberg wegen, das haben wir [illegible] vernomen, vnd danken ew sölichs warnens, vnd versteen [illegible] ewr trew vnd lautterkait, der wir vns stätiklich zu ew [illegible], vnd raten, daz ir ew ouch darnach haltet als ir [illegible] wisset ze gepüren. Vnd habent darauff vnsern getrewen [illegible] von Vilingen ouch warnunge getan, vnd in emphol[illegible] darauf ir kuntschaft vnd aysch ze haben, vnd was sy [illegible] eruaren mügen, daz si das ew ze wissen tun, vmb [illegible] ir ewch auch darnach wisset ze halten. Geben ze Schaf[illegible]sen an pfintztag nach sant Philipps vnd Jacobs tag (7. Mai.) Anno quadringentesimo quinto.

Den erbern weisen vnsern lieben getrewen, dem burgermaister vnd dem rate ze Friburg in Brisgöwe.

Grafe Rudolff von Hohenberg hofmeister ꝛc.

Vnsern gruos vor, lieben fründe. Wir lassent üch wis[illegible], als ir wol wissent von des tages wegen, den von vn-

sers gnedigen herren von Oesterreich wegen, mit Gra
Herman von Sultz hie geleistet habent, daz da
sache dehein vsstrag anders gegeben ist, denne daz vr
herre der Marggrafe einen friden beret vnd gemo
het, vntz vff sant Johans tag ze süngihten nechste künf
vnd den tag allen, vnd daz wissent also ze haltende,
verkündent ouch daz den von Brisach, von Nüwenbu
von Kentzingen, vnd wa üch notdurftig duncket in Br
gowe vnd in Elsas, das daz ouch gehalten werde.
ben ze nidern Baden an mentag nach cantate (18. M
Anno CCCC° quinto.

Den erbern vnd wisen, dem burgermeister
dem rate ze Friburg.

Vnsern dienst bevor, lieben fründe. Wissent das
Heinrich von Raterstorff der lantvogt sin botsch
by vns gehept hat, vmb schützen vnser gnedigen herschaft
Oesterrich. Getruwent wir, das er üch in semelicher m
ouch botschaft getan hab. Bittent wir üch, das ir über
sache sitzent vnd da ze rate werdent, was üch vnd vns
inne ze tunde sy, vmb das wir vns gelich mit einander
tend, vnd das ir darvff üwer erbern botten vff nu mitw
nechst ze rateszit mit vollem gewalt by vns habent, ü
meynung vns ze erzalende, vnd denne fürbasser ze
werden, was üch vnd vns harinne ze tunde sy. Vnd dis
bent wir den andern stetten ovch verschriben. Datum sabb
post ascensionem Domini (30. Mai.) CCCC°· quin

Burgermeister vnd rat
ze Brisach.

Dem burgermeister vnd dem rate ze Fribu

Fridrich von gots gnaden, Hertzog
ze Oesterrich ꝛc. ꝛc.

Erbern wisen vnd lieben getrüwen. Wan wir vnser v
den vnd die sich jetz für vnser gsloss ze Altstetten mit

[illegible] vnd irem gezüg gelegt habent, ye mainen ze weren [illegible] geliger, davon begeren wir an üch, vnd bitten vnd [illegible] üch mit allem getrüwen vnd ernst, das ir vns dar- [illegible] ewern püchsenmayster herschikket an allen auffschub vnd [illegible], also das der auf die mittichen nechst künftigen hie [illegible] sy, so vssgerichter, das er derichts mit vns vnd an- [illegible] vnsern zuo dem besässe ziehe, vnd da arbeit vnd tu [illegible] vnserm anwisen als sich dann gebüre, vnd getrüwen üch [illegible] habt darinn dhain verziehen nicht, wan wir vns des [illegible] gentzlich verlassen. Geben ze Schafhusen an dem [illegible] Phingst abent (6. Juni). Anno Domini etc. etc. [illegible]gentesimo quinto.

Dominus Dux in consilio.

Den erbern weisen, dem schultheissen vnd dem rate ze Friburg in Brisgawe, vnsern lieben getrewen.

Fridrich von gotes gnaden Hertzog ze Oesterrich ꝛc. ꝛc.

[illegible]ben getrüwen. Wir lassen üch wissen, das sich vnser [illegible] die Appentzeller für vnser stat Altstetten in dem [illegible]tal geslagen hant, vnd mainen mit vnser selbs lib [illegible] ze ziehen vnd sy ze entschütten. Davon begeren wir [illegible] ernstlich, daz ir vns ain raisigen harsch, so ir den denn [illegible] gehaben mugent, dartzu vnvertzogen schickent, daz der [illegible] dem nechsten donrstag zu nacht by vns ze Costentz sye, [illegible] wir des ain sonder getrüwen zu üch haben, vnd schaffent [illegible] auch vnvertzogenlich vf vnsern kosten her vf gen Co- [illegible] zwai tusent guter phil vnd driw hundert fürphil so [illegible] denn maist gehaben muget, vnd als üch ouch vnser die- [illegible] Michel der üch den brief antwurt, vnser maynung [illegible] ouch ze erkennen geben wirdet. Geben ze Schaf- [illegible]usen an dem hailigen Pfingstag (7. Juni.) Anno Do- mini CCCC°. quinto.

Dominus Dux in consilio.

Vnsern lieben getrüwen, dem burgermaister vnd dem rate ze Friburg in Brisgow.

Fridrich von gots gnaden Hertzog
ze Oesterrich ꝛc. ꝛc.

Lieben getrüwen von Fryburg. Als ir vns yetz gesch
ben vnd gebetten habt, Walthern von Geroltsekg
schreiben, vnd ain lengere stallung zwischen ew bederseyt v
auf vnser frawen tag assumptionis zu machen, lassen
ew wissen, daz wir das also getan haben, vnd senden
hiemit seinen brief. Wir haben im auch vmb ain antw
geschriben, die mügt ir wol aufbrechen, daz ir ew darn
kunnet gerichten. Geben zu Schafhusen, an phinzt
nach dem hailigen Phingstag (11. Juni.) CCCC°. V°.

Vnsern lieben getrüwen, dem burgermaister v
dem rate ze Fryburg in Brisgow.

Fridreich von gots gnaden Hertzog
ze Oesterreich ꝛc. ꝛc.

Lieben getrüwen. Ewern brief, darin ir vns von d
schaden wegen, den wir an den vnsern laider genomen h
ben, nu am lesten ze Altstetten beklagt, haben wir
vernomen. Vnd versteen dabey, daz ew vnser laid laid
vnd komer bekümert, als ew das von trewen so ir zu
haben sullet wol gepuret, vnd als wir ew des auch gentzl
getrawen. Vnd dankchen ew solhs ewrs beklagens. A
wie wol wir bey guter jugent, vnd sölher missväll vnd tr
sal vngewon sein vnd nyemer gelitten haben, so versteen
dennoch wol, daz man bey sölhem zukomen vnd veyntlich
sachen ob- vnd nidergeligends gewaren muss, davon ha
wir auf sölhen vnsern vnd der vnsern missvallen, masse
wir best mügen, vnd dingen hintz got, wir sullen vns
mit gotes vnd ewrer vnd andrer der vnsern hilf noch
werden erholen, damit wir vnd auch ir vnd ander vnser
trewen vnsrer belaidigung werden ergetzt. Geben ze Sch
husen, an freytag nach sant Johanns tag ze sunwend
(26. Juni.) Anno etc. etc. quadringentesimo quin

Dominus Dux per Magistrum curie.

Den erbern weisen vnsern lieben getrewen, dem burg
maister vnd dem rat ze Fryburg in Brisgöw.

Fridrich von gots gnaden Hertzog
ze Oesterrich ꝛc. ꝛc.

Erbern wisen vnd lieben getrewen. Als ir vns yetzund habent geschriben von wegen Graf Hermans von Sultz und des schadigens wegen, das haben wir wol vernomen, und lassen ew wissen, daz wir dem edeln vnserm lieben oheim Graf Hannsen von Luphen vnser maynung darinne entholhen haben, der ew der wol wirdet vnderweisen. Geben zu Rotemburg am Nekger an mittichen nach Bartholomei (25. Aug.) Anno CCCC°. V°.

Dominus Dux per Magistrum curie.

Den erbern weisen vnsern lieben getrewen, dem burgermeister vnd dem rate ze Fryburg in Brisgaw.

Min fruntlich dienst vor. Erbern wisen vnd besunder lieben fründ. Als üch min herre vormals verschriben hat, und ich üch gebetten hab, die sach zwüschen minem öheim (Kaspar n) von Clingenberg vnd üch fürbasser lassen ze bestan, als das vormals bestelt war, so wölt ich gebetten üch zu beidersit tag ze beschaiden vnd ietwederm tail sin vollengen darzu er recht het. Darüber ist mich fürkomen, daz ir im den sinen in geuangnüss gelegt habent, des mich vnbillich bedunckt, bitte ich üch flizzlich mit ernst, denselben armen knecht vsser geuangnüss vnd die sach fürbasser bestan ze lassend, in der mass als vor, vntz vff disen nechstkunfftigen sand Gallen tag. Als bald ich dann ietz us der rays kom, so wil ich gedenken üch zu beidersit tag für mich vnd mins herren rät ze verkünden, vnd ietwederm teil lassen ze vollengen, darzu er recht hat, getrüw ich wol mich hieinn ze eren. Ülwer verschriben antwurt by disem botten. Datum Badenwiler ipso festo nativitatis Marie. (8. Sept.) Anno Domini quinto.

Graf Hanns von Lupphen Landgraff ze Stülingen, Herre zu Hohennagk, Landvogt.

Den erbern wisen minen besunder lieben fründen, dem burgermaister vnd dem rat zu Friburg.

Vnser willig dienst vor lieben fründ. Vns ist fürkomen vnd ist ouch kuntlich, daz vnser viend teglich vmb vns riten vnd vff vns haltend, vnd hand auch vff sant Martins ta nechst vergangen die vnsern geiagt, vnd ist fürsichticlich, da sy uff sant Othmars tag ze Endinger iarmerkt vff vn vnd vff ander lüt haltend werden. Vnd darvmb so hat he Dietrich Snewli geraten, vnd geuellet ouch vns wol daz man die fürt vnd die höltzer vmb vns verstecke mit ross volk. Darumb so bitten wir üch mit ernst, der üwern etw mengen ze ross zu vns ze schickend, vnd daz sy by vns syen vff disen nechsten sunnentag ze nacht, vnd tünd herzu al wir üch wol getruwend. Geben an fritag nach sant Mar tins tag (13. Novemb.) anno domini M°· CCCC°· V°·

Schultheiss, burgermeister vnd rat ze Kentzingen

Den fürsichtigen wisen, dem meister vnd rat ze Friburg vnsern guten fründen.

Min dienst vor, erbern wisen vnd lieben fründ. Al ich nu nechst mit üch geredt vnd gebetten hab, etwie men gen schützen hinvff ze schicken, also hat mir min öheim Graf Hans von Habspurg aber gar ernstlich verschriben vn mich gemant, üch ze manen, etwievil schützen vnverzogen lich hinuff ze schicken, wan beschäch das nicht, des kem mi herre vnd sin land da obnan ze grosen schaden vnd komber Hervmb bitte vnd manen ich üch gar ernstlich von wege miner gnedigen herschaft von Oesterrich vnd min selb vnuerzogenlich so vil schützen als ich vormals mit üch gered hab, hinvff gen Costentz ze schickend, dannen man sy fü basser ordnen vnd schicken wirt, da man ir allerbest bedarf vnd sind nu ze mal hieinn willig als ich üch des von min herren wegen sunder wol getrüw, das wil ich in meren sa chen vmb üch gedienen vnd üch grösers hienach überhaben wan ir wol verstand, das es gross notdurft ist. Datu

Badenwiler, feria quinta post Martini (14. Nov.) anno Domini quinto.

Graff Hanns von Lupphen,
Landgraff ze Stülingen, Herre zu Hohennagk Landvogt.

Den erbern wisen minen besunder lieben fründen,
dem burgermaister vnd dem rat ze Friburg.

Vnsern gewilligen dienst bevor, lieben fründe. Also ir wol wissent von der sache wegen Graff Hermans von Sulz, also der satz uff den zwölfften tag nechst ussgat, gefiel uns wol, das ir eigentlich über die sach sitzend vnd gedenkent, was üch vnd vns harinne ze tuonde sy. Vnd darauf üwer erber gut botschafft vff nu samstag nechst ze nacht ze Ensissheim habent, das wellent wir ovch tuon, vnd da vnser gnedig frovwen von Oesterrich empfahen, vnd darnach mit vnser gnedigen herschaft von Oesterrich reten ze redende von der sache wegen Graff Hermann, was vns harinne zuo tuonde sy. Vnd dis habent wir vnsern guten fründen den von Friburg ovch verschriben. Üwer verschriben antwurt. Datum vigilia Circumcisionis Domini (31. Decemb.) anno CCCC°. V°.

Burgermeister vnd rate ze Brisach.

Vnsern sundern guoten fründen, dem burgermeister
vnd rate ze Nüwenburg.

Min früntlichen dienst vor. Lieben fründ, meister vnd rät ze Fryburg. Ich tuon üch ze wissend, daz mich für vil kumen, daz ein angriff ze Swaben geschehen syge, von Graff Hermans wegen, minem gnedigen herren von Oesterrich, vnd sölle Graff Herman selber daby sin, vnd der Hertzog von Schiltach, als mir von etwa menigem geseit ist. So spricht ouch menger, es sig nit, doch ist es mich also fürwar fürkumen von erbern lüten, ich enbüt üch aber für war, daz Graff Herman vil buoben gesamnet het bluotzappfen, vnd sunderlingen die da wider

mich warent ze Landegg, vnd het die gen Kastelb
geleit, sy gend aber teglichs ze Waltkilch vs vnd
vnd bezert sy Graff Herman in der stat, vnd gend
wend ze naht gen Kastelberg, vnd waz sy gescha
möhten wider mins gnedigen herren stet vnd sin lüt,
tetten sy, daz sag ich für war, da wissent üch nach
richten. Lieben fründ, ich bit üch ouch ernstlich iemer du
mins dienstes willen, daz ir dem knaben, knappen He
nys sun, den ir da geuangen hant, tag geben uff g
sicherheit ein zit, dazwischend wil ich zuo üch kumen,
wil mit üch reden von den vnd andern sachen, daz üch
trüw, daz üch benügen sölle vnd guot sige vnd werde,
sunderlingen, als ir vnd ich mit einander retten vor üwe
rat, von derselben knaben wegen besunder, vnd ouch
houptbrief lasent von derselben knaben wegen, vnd als
mir sider her geschriben hant, vnd ich üch geantwürt h
by Eglin minem diener, vnd by dem Zeißmann o
von derselben knaben wegen, da trüw ich wol, ir ere
mich des, vnd tügin also, wan ich getruwe, daz vnd and
sach sölle guot werden, so ich zuo üch kum. Da tuo
als ich üch sunderlingen wol getrüwe vnd iemer vmb ü
verdienen wil. Ülwer früntlich antwürt von des knab
wegen. Anno Domini M. CCCC. V°.

Volrich herre ze Swartzenberg.

Den wysen wolbescheidnen, dem burgermeister vn
dem rat ze Fryburg, minen sundern guoten frün
den.

Katherina von Burgunden von gots gnaden
Hertzogin ze Oesterrich ꝛc.

Erbern weisen vnd lieben getrewen. Wir lassen ew
wissen, daz wir den edeln vnsern lieben getrewen Graf
Herman von Sultz, von der geltschuld wegen so er
maynt, daz wir im süllen schuldig sein, her für vns betagt
haben auf den freytag nach sant Hylarien tag nächstkünfti-
gen. Davon begern wir, daz ir etlich aus ewerm rate auf

denselben tag auch her sendet, so wellen wir denn nach irem vnd andrer der vnsern rate gedenken, wie wir die sach bestellen vnd in fride setzen. Geben ze Ensisheim an samstag nach sant Erharts tag (9. Jänner.) Anno quadringentesimo sexto.

Den erbern vnd weisen vnsern lieben getrewen, dem burgermeister vnd dem rat ze Fryburg in Brisgow.

Katherina von Burgunden von gots gnaden Hertzogin ze Oesterrich ꝛc.

Erbern vnd weisen. Als ir vns ietzvnd verschriben habt, das ersten von Graf Hermans wegen von Sultz, lassen wir ew wissen, daz wir dem vnser sicherhait vnd gelait gegeben haben, her für vns ze komen auf nu den nechstkünftigen freytag. Begern wir, daz ir etlich ewer räten auf demselben tag auch hie bey vns habet, als wir ew das an gestrigem tag verschriben haben, vnd dartzu den von Brisach vnd den von Nüwemburg. Denn von der von Steuffenberg wegen, darvmb wartet vnser lantuogt der von Lupfen noch ainer antwurt, wenn im die komet die wirdet er ew denn wissen lassen. Wir haben auch dem Bischof von Costentz verschriben vnd vnser erber botschaft getan, von der beschwärung wegen, der ir euch von im beklagt, wenne vns darvmb von im ain antwurt wirdet, die wellen wir ew auf der stat wissen lassen. Denn vmb den Abbt von sant Marien, darvmb wirdet ew vnser lantvogt der von Lupfen ain ausrichtung geben auf den egenanten freytag, darauf wir begern ewr rät zu senden. Wir redten auch mit ewrn räten an dem nächsten, do si bey vns warn, vmb die hilf von der Appenzeller wegen, die vns aber antwurteten, si wolten es an ew bringen, wan si der nicht gwalt hetten. Bitten wir ew mit allem fleiß, daz ir vns bey den botten, die ir denn auf den tag

schiken werdet, auch ain antwort wissen lasset in sölher maß, daz wir ew des zu danken haben. Wan geschäh des nicht, so möcht die sach irr werden an ir selber, das vns zu schaden keme. Geben ze Ensisheim an suntag nach sant Erharts tag (10 Jänner.) Anno quadringentesimo sexto.

Den erbern weisen vnsern lieben getrewen, dem burgermaister vnd dem rate ze Fryburg in Brisgöw.

Katherina von Burgunden von gots gnaden Hertzogin ze Oesterrich ꝛc.

Erbern weisen sunder lieben vnd getrewen. Von der stözz wegen, die da sint zwischen ew, vnd vnserm lieben getrewen Casparn von Klingemberg, emphelhen wir ew vnd begern ernstlich, daz ir ewr erber rät auf den nechstkünftigen zinstag hersendet, die auch den taydingbrief, der vormaln zwischen ew vnd im gegeben ist, mit in bringen, so wellen wir vnsern fleizz vnd ernst darzu keren, ob wir ew mit ainander verrichten vnd überein bringen mügen, vnd des mit nichte lasset, wan wir das dem egenanten von Klingemberg zu geleicher weis auch also verkündt haben. Geben ze Ensisheim am frytag nach sand Agnesen tag (22. Jänner.) Anno Domini etc. quadringentesimo sexto.

Den erbern weisen vnsern sunder lieben getrewen, dem burgermeister vnd dem rat ze Fryburg in Brisgöw.

Katherina von Burgunden von gots gnaden Hertzogin ze Oesterrich ꝛc.

Erbern weisen sunder lieben vnd getrewen. Vnser schultheizz ze Fryburg waizz ew wol aigenlich ze vnderwisen vnd anzebringen, von der sach wegen zwischen vnser vnd

Graf Herman von Sultz, was wir im geboten haben oder getan hieten, mer durch gelimpfs vnd beſchaidenheit willen, dann von recht wegen. Nach dem vnd die ſach denn an ir ſelber iſt geſtalt nach allen vergangen vnd vertaydingten dingen, vnd wan aber er das von vns nicht vfnemen wil vnd vsgeſlagen hat, bitten wir ew mit allem fleizz, daz ir vff den nechſtkünfftigen donrſtag ze nacht ewr erber rät zu vns haben wellet, ſo wellen wir mit ew, den von Briſach vnd von Nüwemburg vnd andern den vnſern, die wir dann her betegt haben, ze rat werden was vns zu den ſachen ze tun ſey. Geben ze Enſißheim an ſampſtag nach Anthonien tag (23. Jän.) Anno etc. CCCC°VI°.

Wir haben auch den von Swartzemberg her zu vns beſandt, bitten wir ew mit allem fleizz vnd ernſte, daz ir vns im gen Swartzemberg ſendet vnd in vntz gen Briſach ſicher beleitet, wan wir den von Briſach verſchriben vnd ſy gebetten haben, daz ſy denſelben von Swartzemberg von Briſach vntz her zu vns auch beleiten vnd ſicher bringen ſullen, als ew vnſer ſchulthaizz das vnd anders wol muß von vnſern wegen anzebringen, dem ir auch darin gentzlich ſult gelauben.

CCCCXI — CCCCXV.

Schreiben an die Stadt Freiburg in kirchlichen Angelegenheiten.

(1405 und 1406.)

Carolus Dei gratia Francorum Rex. Amicis nostris carissimis magistro et consulibus *Friburgensibus* Constantiensis Diœcesis, salutem et dilectionem. Amici carissimi. Referente dilecto et fideli consiliario nostro *Episcopo Elettensi,* et similiter multorum fide dignorum relationibus sæpius intelleximus, vos constantissime tenuisse et tenere obedientiam sanctissimi patris

nostri Papæ *Benedicti*, licet pluries et frequenter per principes et alios impugnationes senseritis non modicas, et præsertim per intonsum *Ecclesiæ Constantiensis*, qui sua machinatione excitat principem vestrum contra vos, super quo etiam scripsimus eidem, confidimus, quod amplius vos et alios non turbabit ob dictam causam. Cum autem in prædictis Deo magnum exhibeatis obsequium, merito ab eo ubere remunerandum, qui nunquam justum derelinquit; exhortamur vos in Domino, ut sicut usque ad hæc tempora sacram obedientiam vestram constanter et magnifice tenuistis, quod sic eandem perseveranter continuare velitis. Speramus enim, quod hoc scisma et divisio periculosa non diutius poterit se prolongare, pro cujus fine utique intendimus toto posse laborare. Quod si quid in præmissis et aliis vobis gratis poterimus, scribite prædicto episcopo *Elettensi* administratori Ecclesiæ Constantiensis confidenter, et ipso referente, qui negotia vestra sua reputat, faciemus benevola complacentia et grata voluntate, quidquid pro vobis boni poterimus. Datum *Parisiis* XXIV. die Augusti.

Ferronei.

Amicis nostris carissimis, magistro civium et consulibus Friburgensibus Constantiensis Diœcesis.

Johannes Regis quondam Francorum filius, Dux Bitturicensis et Alverniæ, Comesque Pittaviensis, Stamparum, Boloniæ et Alverniæ, dilectis amicis nostris magistro civium ac consulibus et universitati villæ de *Friburgo* Constantiensis Diœcesis, nec non clero, nobilibus ac populo universitatis prædictæ Constantiensis Diœcesis, qui obedientiam sanctissimi Domini nostri Papæ *Benedicti*, ac reverendi in Christo Patris *Episcopi Elettensis Constantiensis Ecclesiæ administratoris* perpetui, præterito tempore tenuerunt, moderno tenent, futuro tenebunt, gratam cum dilectione

salutem. Laudabilibus fide dignorum relationibus informati, vos hactenus prælibatis Domino nostro Papæ et Episcopo Elettensi integre et fideliter paruisse, nos proinde non modice gaudentes tam sacro veritatis amore et similis nobiscum unanimitatis affectu, quam prædicti Elettensis Episcopi contemplatione, cujus amplitudinem diligimus et honorem, vos non immerito multipliciter commendamus. Et quia nuper cum multis tristitia audivimus, quod ab ipsius obedientia et subjectione recedere et alterius partem adversam tam modis compellimini violentis, nos per alias nostras litteras illustres principes Duces Austriæ consanguineos nostros perdilectos, aliosque quamplures vobis rogavimus, ut vestram hujusmodi compulsionem cessare penitus faciant, vosque in prisca obedientia permanere, sperantes ipsos nostris his precibus favorabiliter descensuros. Et idcirco sincera dilectione duximus deprecandum, quatenus ut sic fiat cunctis modis expedientibus et laudandis velitis efficaciter et summopere laborare, adepturi perinde et apud Deum præmia valde grata et apud regiam Francorum prosapiam famam laudemque permagnam, et prædicti Episcopi Elettensis benevolentiam singularem, qui propter sua tam in ecclesiam quam in hanc regiam prosapiam aliterque merita, regius carissimique nepotis nostri Ducis Aurelianensis et noster existit obsequiosus consultor. Datum Parisiis die VIII. mensis Novembris, anno Domini millesimo quadringentesimo quinto.

Per Dominum Ducem
Gerart.

Einen zweiten diesem obigen fast von Wort zu Wort gleichen Brief schrieb unterm 13. November aus Paris.

Ludovicus Regis quondam Francorum filius, Dux Aurelianensis, Comesque Valesii, Blesensis et Bellimontis, ac Dominus Conciaci.

Vnsern dienst bevor lieben fründe. Wir lassen üch wissen, das vns vnser herre der Bischoff von Costentz verschriben vnd verbietbrieff von üwern wegen geschicket het, also were es, das ir im nüt gehorsam woltent sin in zehen tagen, wa denne die üwern zu vns kement, das denne nach ir hinfart drige tag vngesunger müstent sin, das vns doch leit were semelicher spenne zwüschent üch vnd vns, vnd bittent üch das ir über die sache sitzent vnd gedenkent was das beste si in der sache ze tunde, wie ir vnd wir des überhept möhten werden, was wir darzu getun könnent oder möchtent, wellent wir alle zit willig sin. Wissent ouch lieben fründe, das vns fürkomen ist, wie das ein grosse samenung sy vmb Hagenower forste, was die meynent oder was sy mit habent, können wir nit wissen, darnach wissent üch ze richten, vnd tuont ouch dis vnserm herren Margraff Hessen, vnd den von Kentzingen ouch ze wissende. Vnd von der botten wegen gen Waltzhut ze schickende, da wellent wir vnser botten vff nu montag nechst ze frugem inbiß ze Nüwenburg haben, da mögent ir üwer erbern botten auch haben vff die zit, vmb das die botten mit einander ritent. Datum feria quarta post Othmari (20. November.) CCCC° V°.

Burgermeister vnd rate ze Brisach.

Dem burgermeister vnd rate ze Friburg.

Unsern willigen dienst vor. Lieben fründt. Als ir uns verschriben hand, wie üch für kommen sye, daz der Bischoff von Costentz etwaz brieffen wider üch geschikt habe, daz man von üwern wegen ungesüngen müsse sin ꝛc. Lassen wir üch wissen, als balde wir vernoment, daz desselben Bischoffs botte die brieffe an die kilchthüren schlahen wölte, daz wir den botten für uns besantent und in batent, die brieffe nüt ze lesende, ze verkündende noch an ze slahende, untz uff die zit, daz wir dem Bischoffe verschriben und des ein antwurte von im haben möchtent. Der sprach, er hette keinen gewalt, unsers heiligen vatters des bapstes brieff

und gebott uff ze schlahende, noch anders darinne ze tunde denne im entpholhen were. Und hat also die briefe geton lesen und anschlahen, daz wir im nüt getörften wern, noch uns setzen wider den Bapst von Rome, den unser herre der römische künig, alle fürsten, herren und stätte in allen tütschen landen haltent, usgenommen ir und unser fründ von Nüwenburg, und ettlich umb üch gelegen. Und wand uns die sache [illegible] leid ist, darumb so habend unser herren vom cappittel [illegible] stifft bi uns, und wir dem egenanten bischoffe gar [illegible] verschriben und aller der diensten ermant, so wir im [illegible] habent, und in künfftigen ziten getun mögent. Des [illegible] wir yetzent tägelichs wartent, wand unser botte noch [illegible] wegen ist. Datum in die Andree apostoli (30. [illegible]ember.) Anno M° CCCC° VI°.

Arnolt von Bernfels ritter
burgermeister und der rat ze Basel.

Den fürsichtigen wisen unsern sunderen guten fründen, [illegible] burgermeister und dem rate ze Friburg.

Humberht Bischoff ze Basel.

Unsern früntlichen gruß vor. Ersamen und wisen. Als ir uns verschriben hant von des erwürdigen herrn des Bischoffs von Costentz wegen, als er brieff und processe wider üch vnd üwere pfaffheit uffgeschickt und gelesen hat uff unser stift ze Basel, sond ir wissen, daz unser capittel und stat ze Basel demselben Bischoff darumb geschriben hant und in gebetten, daz er ein uffschlag gebe ein gantz jar von sachen wegen, die im denn geschriben sint, und ist aber in noch kein antwurt worden, was inen auch also ze antwurt wirt, darnach künten wir uns auch richten. Wölte er auch den uffschlag nit geben, so müssen wir doch bebstlichem gebot gehorsam sin. Und ist uns die sach leid, und künten wir auch üch getuon das üch gevällig wär, daz wölten wir gern tuon als verre wir denn künten und an uns ist.

Geben ze Basel an sant Andres tag (30. November.) Anno Domini M° CCCC° VI°.

Den ersamen und wisen, dem burgermeister und rat der statt Friburg in Brisgow, unsern guten fründen.

CCCCXVI.

Schultheissenamt.

(27. Jänner 1406.)

Katherina von Burgunden von gots gnaden Hertzogin ze Oesterrich ꝛc.

Erbern weisen vnd sunderlichen getrewen. Uns ist fürkomen, wie vnser schulthaissenampt größlich niderlig von der richter wegen, so ir aus dem rat dartzu ordnen sullt, in solher maß, daz armen leuten gericht dauon verzogen, vnd die gericht aufgeschoben werden. Dauon begern wir mit allem vleiß vnd maynen, wenne ir ewrn rat verkeret, daz ir denn der verkerten ret zwelf zu dem gericht ordnet durch des willen, daz den leuten deſter fürderlicher gericht werde ane verziehen, daran tut ir gentzlich vnsern willen. Geben ze Ensisheim, an sant Anthonyen tag. Anno etc. quadringentesimo sexto.

Den erbern weisen vnsern lieben getrewen, dem burgermaister vnd dem rat ze Friburg in Brisgöw.

CCCCXVII.

Einige Rathsglieder werden zum Herzog Leopold nach Schaffhausen berufen.

(8. März 1406.)

Leupolt von gots gnaden Hertzog ze Oesterreich ꝛc. ꝛc.

Lieben getrewen. Wir empfelhen ew vnd begern ernstleich, daz ir zwen oder drey aus ewerm rate mit vollen gewelten

von suntag schierist künftigen über acht tag gen Schafhusen zu vns schikhent an alles vertziehen, von sölher groß vnd merklicher sach vnd leuff wegen, die dann land vnd leut rürent vnd an ligent sind. Wan wir das andern vnsern stetten ouch also ze tun verschriben haben, vnd des mit nichte lassen. Das ist gentzlich vnser maynung. Geben ze Costentz, an mitag nach Reminiscere in der vasten (8. März.) anno domini quadringentesimo sexto.

Dominus Dux in consilio.

Vnsern lieben getrewen, dem burgermeister dem schultheissen vnd dem rate ze Friburg in Brisgow.

CCCCXVIII.

Besitznahme des Brächthals durch die Grafen von Fürstenberg.

(5. September 1406.)

Vnsern früntlichen dienst vor lieben frünt. Wir lassen üch wissen von des zugrisses wegen, als wir in dem Gebächer tal geton habent, das vnser vordern vnd vnser gewesen ist by hundert iaren her, des wir gut kuntschafft vnd brief habent, da ist vns fürkomen, wie das sich Markgraff Hess vor üch beklegt, vnd üch gemant hab, wir söllent zu ime gegrissen haben, das wir doch vngern wölten geton han, den wir das egenant vnser tal Gebräch an in ervordert habent mit vnser erbern botschafft vnd briefen, vmb die vordrung vns nütz widervaren moht, vnd hat vns ovch über dieselb vordrung vnser tal vnd nutz vorgehebt, über das es sin noch kaines sines vordern gewesen ist, vnd er ouch daz vnervolgetes rechten inne gehebt het. Da bitten wir üch früntlichen mit fliss, das ir vns von sölicher siner klag vnd maynung verantwurten wellent vntz an vns, wan wir darvmb nit anders begerent, denne zu glichen gelegen tagen ze rytent, darff wir vns getrüwen ze verantwurten, das wir by glimpff,

by er vnd by recht bestandent. Lieben frünt, tunt herinne alz wir üch in den vnd andern sachen wol getrüwent. Geben vff sunnentag vor nativitatis Marie (5. Sept.) anno etc. VI°.

Graff Heinrich vnd Graff Conrat von Fürstenberg brüder.

Den fromen fürsichtigen vnd wisen, dem maister dem rat vnd der statt gemeinlich ze Fryburg.

CCCCXIX.

Stadtbewachung.

(um 1406.)

Von Klötzlins thor vntz an Oberrietter thurn, die gerwer in der obern Owe, vnd Henni Lermündlin vnd Hessemann.

Von der Oberrietter thurn vntz an den nidern Werde, die wirte vnd alle die, die in der vorstatt sitzent, vsgenomen die smide, vnd mit inen Heinrich Geben vnd Peterman Tegenlin.

Vom nidern Werde vntz an sant Peters thurn, die smide vnd die tuocher, vnd mit inen Jacob von Wissilr, Gerhart von Krotzingen vnd Conrat Tegenlin.

Von sant Peters thor vntz an Buggenrütins thor die schuomacher vnd zimmerlüte, vnd mit inen her Bart von Muntzingen vnd Cuonrat von Hagnowe.

Von Buggenrütins thor vntz zu den Rüwerina die kremere vnd die brotbeken, vnd zuo inen Henni Snewlin vnd Ruodolff Turner.

Von den Rüwerina vntz zuo der Münchthor die gerwer in der Rüwenburg vnd in der alten statt, vnd die metzigere an der nidern metzge, vnd zuo inen Henni Tegenlin vnd Jöselin Tuselinger.

Von der Münch thor vntz zuo Kretzen thor die reblüte, Heinrich von Muntzingen, der jung Ruody von Owe, Conrat Wibler vnd Conrat Swedery.

Von Wiblers hus vntz zuo dem Oberthor die maler, vnd zuo inen Henni Kung, Bertli Steffan Snewlin vnd Hanman von Tottenowe.

Bi dem burgermeiſter die ſnider, karrer, mertzler, küſſer vnd kürſnere, vnd wer ze rittende het, die damit geordnet ſind.

Wenne die gemeinde von der ſtatt zihet, ſo ſöllent die halben weltlichen pfaffen behüten von dem obern thor vntz an des Wiblers garten, die thürne vnd die ringmuren begriffent.

Es ſöllent die andern halben weltlichen pfaffen vnd die wellen Heiligen vnd die von ſant Johans, beſorgen Kretzenthor vntz ſant Johanſer thor.

Vnd die tütſchen Herren von der Münch thor vntz an Gerwer thor.

Vnd die Brediger von Gerwer thor vntz an Klötzlins thor.

Vnd die Barfüſſer, Auguſtiner vnd ſant Anthonier ſöllent in Snecken vorſtatt gan, vnd da tuon das man ſie heiſſet.

Vnd die Oberrietter ſöllent bliben uff den türnen in dem garten.

CCCCXX.

Villingen an Freiburg, wegen einer Verſammlung von Kriegsvolk.

(12. Octobr. 1407.)

Vnſer früntlich willig dienſt ſie allzite vor. Beſundern lieben fründe. Als ir vns verſchriben vnd gebetten hand von der ſamnungen vnd zurittens wegen, ſo ietz in den landen iſt, üch in guter gehaimde, ſo verre wir wiſſen vnd vns anmütig ſye, verſchriben lauſſen ze wiſſen by üwerm botten, alle löffe vnd märe ꝛc., daz vnd anders an üwerm brief ha-

ben wir wol verſtanden, vnd laſſen üwer gut früntſchaft wiſſen, daz wir nit anders wiſſen, von der ſamnungen vnd zurittens wegen, denne das groß volke von rittern vnd von knehten, von wegen vnſers herren der Kunigs, der Marggraufen von Wirtemberg, der Burggraufen von Nürnberg ꝛc., vf hinnaht ze ſament ſtoſſe ze Pfullendorf, vnd die maynen ze entſchütten, Grauf Wilhelmen von Brägentz von den Appenzellern, vnd die von Emſſe vor der alten Clingen. Lieben fründe. So denne in dem ſtückly ir vns ſchribend, ob vns fürköme, das ſich ain volke in das Briſſgöw keren wölt, daz wir üch daz nu oder hienauch wiſſen lieſſind, da wiſſend, daz vns vnſer gutten fründe ze wiſſend getan händ, daz ſich ain michel mähtig volk vnd harſch ſamne vmb Schowenburg vnd daſelbs in der gegni, vnd die das Kintzgental hervff ziehen füllend, vnd daz wir vns nit daran bedürffen keren, als man jetzo vf die Appenzeller züht, denn daz wir vns füro beſorgen, daz wir aber dehain aigenſchaft davon wiſſen, wiſſen wir nit. Lieben fründe, da wiſſend üch nauch ze richten vnd üwere kuntſchaft daruff ze haben, wan waz wir in den vnd allen andern ſachen wiſtin üch ze liebe, ze früntſchaft vnd ze dienſt ze tunde, daz wir darin allzit willig wärin. Datum an mitwochen vor Galli. Anno etc. septimo.

Burgermeiſter vnd raute ze Vilingen.

Den fürſichtigen wiſen, dem burgermaiſter vnd dem raute der ſtat ze Friburg in Briſſgöw, vnſern beſundern gutten fründen.

CCCCXXI.

Büchſenmeiſter.

(12. Octobr. 1407.)

Anno Domini MCCCC septimo, quarta ante Galli, ſwuor Lienhärt büchſenmeiſter dem rate ze wartende, unz

von nu wihenachten über ein iar, und da zwüschent ane vrlob eins burgermeisters von der stat nit ze varende. Darumb sol er dis nechsten gewerffts lidig sin, und sol ime der rate uff dise nechste wihenachten ein gewand geben, als den fuchwertern und das überig sol zuo dem rate stan. Ist daz man sin dazwischent vast bedarff, daz sol der rate gegen ime erkennen.

CCCCXXII und CCCCXXIII.

Fryburg soll gegen die Appenzeller seine Landwehr stellen.

(17. Octob. und 16. Dez 1407.)

Minen dienst vor lieben fründe. Von des muotwillen vnd unrechten wegen, so die Appentzeller, ir eidgnossen vnd gehilffen, tuont miner gnedigen herschaft von Oesterrich an iren landen vnd lüten, bitte, manen vnd gebüt ich üch bi mins herren hulden vnd gnaden, als hoch ich das tuon sol vnd mag, das ir in viertzehen tagen den nehsten nach datum des briefes zwo glefen wol gerüst, ie die glefen selb dritte mit pferden ze Frouwenfelt ze lantwer wellent haben, fürc vntz vff vnser frouwen tag der liechtmeß nächst künftig, vnd das nüt lassent, wand das üch vnd dem lande notdürftig ist. Geben ze Diessenhofen am mentag post Galli. Anno CCCC° septimo.

Graff Herman von Sultz Lantvogt.

Ich Graf Herman von Sultz Lantuogt ꝛc., embüt den fürsichtigen wisen, burgermaistern vnd rät ze Fryburg minen dienst. Von des muotwillen wegen, so die Appentzeller vnd ir gehilffen tuond miner gnedigen herschafft von Oesterrich, iren landen vnd lüten, als ir wol wissent, darumb ich üch vor vmb helff gebetten vnd gemant

hett, daz ir aber noch nit getan händ, daz mich vmbillich nimpt, bitt, empfilh vnd manen ich üch mit ernſt mit dem brief, als hoch ich das tuon ſol vnd mag, by den aiden ſo ir miner gnedigen herſchaft von Oeſterrich vnd mir geſworn händ an ſtatt vnd in namen derſelben miner herſchafft vnd min ſelbs, daz ir dry gläfen wol gerüſt ſelb nünd pfert vff den ahtoden tag ze wihenahten nehſtkünftig ze Frowenfelt wellent haben, da ze lantwer ze ligent vntz vff mitfaſten ouch nehſt künfftig, vnd dez nit laſſent, als ir dez pflihtig vnd gebunden ſint ze tuond. Tuond als min herſchafft vnd ich üch ſunder wol getrüwen, wan daz not tuot, daz ich üwer vngehorſami miner herſchafft nit fürbringen muß. Ze vrkünd diſer manung beſigelt mit minem aigen vffgedrukten inſigel. Geben an frytag post Lucye Anno CCCC°. ſeptimo.

CCCCXXIV.

Auflauf der Handwerkgeſellen zwiſchen Hagenau und Rheinfelden.

(19. Dezemb. 1407.)

Vnſern willigen dienſt vor. Beſundern lieben fründ. Wir bittent üch ernſtlich, daz ir üwer erber guote botſchaft vff morn ſamſtag ze nacht ze Briſach haben wellent, morndes mit vnſern vnd anderer ſtette botten hinüber gen Sletzſtat ze ritende, von der ſach wegen ſo Peterman zem Augen vnſer zvnftmeiſter, vormals erzalt hat Henſelin von Valkenſtein üwerm burger, die da berüret hern Wernher Burggrafen, vnd alle ſchuomacher knecht zwüſchent Hagnow vnd Rinfelden, vnd dazuo mengerleye ander antwerk knecht, die ſich zeſamen verſprochen hand, als ir das eigenlicher werdent vernemen. Dieſelbe ſach herrn vnd ſtette in diſen landen vnd vns, ſo groß vnd ernſtlich bedunket ſin, daz billich wir alle gedenken ſöllent, daz ſölich bös

[illegible] gewendet vnd vnderſtanden werdent. Datum feria [illegible] post Lucie. Anno etc. CCCC° septimo.

Johans Ludman von Ratperg
ritter, burgermeiſter, vnd der rate ze Baſel.

Vnſern beſundern guoten fründen, dem burgermeiſter [illegible] dem rate ze Friburg.

CCCCXXV — CCCCXXXVII.

Kriege mit den Markgrafen zu Baden und zu Hochberg.

(1408 und 1409.)

Vnſ dienſt vor lieben fründ. Ich lan üch wiſſen, das [illegible] min gnediger herre von Oeſterrich ſemlich bottſchaft [illegible] hett vnd ſin meinunge iſt, das ir vnd alle ander ſin [illegible], dem Marggrafen von Baden vnd allen ſinen [illegible] widerſagent. Da ſchaffe vnd empfilhe ich üch ernſtlich als hoch ich üch das ze empfelhende han, das ir das [illegible] alles verziehen tuon wellent, vmbe das, wenn man üwer [illegible]ürfte, das ir denn bereit werent. Datum sabbato post Michahelis (6. Octob.) Anno Domini etc. VIII°.

Graff Herman von Sultz Lantvogt ꝛc.

Den erbern wiſen burgermeiſter vnd rat ze Fryburg, [illegible] guoten fründen.

Vnſern dienſt bevor lieben fründe. Wir ſendent üch in diſem brieff verſloſſen zwo abgeſchriften, als vns vnſer gnediger herre von Oeſterrich vnd der lantvogt verſchriben hant, verſehent wir vns, das ſy üch in ſemlicher maſſ ovch verſchriben haben. Lieben fründe, bittent wir üch fründtlich, eigentlich über die ſache ze ſitzende vnd ze gedenkende, was üch vnd vns harinne ze tuonde ſye, vnd üwer erbern botten vff nu mitwuchen nechſt ze rates zit bi vns habent, üwer

meynung vns ze erzalende, vmb das wir vns gelich mit einander haltent. Ovch sint wir darüber gesessen vnd ist vnser meynung, ob es üch anmütig were von des absagendes wegen, das ir vnd wir vnser botschaft zum lantvogt tetint, in ze bittende, das er vns des nu ze mol überhübe vntz vff die zit, das vnser gnediger herre von Oesterrich ze lande keme. Was wir denne tuon soltent, woltent wir willig sin, vnd habent ovch dis vnsern guoten fründen von Nüwenburg ouch ze wissende getan. Üwer antwurt. Datum dominica ante Dyonisii (7. Octob.)

Burgermeister vnd rate ze Brisach.

Dem burgermeister vnd rate ze Friburg.

Fridreich von gots gnaden Hertzog ze Oesterreich ꝛc.

Erbern weisen vnd lieben getrewen. Wan die stat Straßburg vnd die iren zu disen zeiten vnser veind sind, vns auch abgesagt vnd angriffen haben, davon wir auch billeich recht haben hinwider zu derselben stat vnd den iren vnd iren gütern, also emphelhen wir ew vnd maynen auch ernstlich, daz ir all stewr, zins, nütz, gült vnd gelt, die so auf ew vnd auf vnser stat daselbs haben, in nu hinfür nicht mer raichet noch volgen lasset, sunder vns die stewr auf sand Marteins tag, vnd alle ander zins, nütz vnd gült auf die zeit, so ir die denn phlichtig seyt auffzerichten, hinfür in vnser kammer antwurtet, vnd darinn kain fürwort, vertziehen noch widerred habet, wan wir dis also wellen mit ernstlicher maynung. Geben ze Schafhausen an freytag nach sand Gallen tag (19. Octob.) Anno etc. CCCC° octavo.

Dominus Dux in consilio.

Den erbern weisen vnsern lieben getrewen, dem burgermaister vnd dem rat ze Fryburg in Brisgew.

Min willig dienſt vor. Erſamen vnd wiſen. Ich tun ich zu wiſſend, daz mir min gnediger herre von Oeſterich verſchriben hat, daz ich getrewen daz vns allen nutz und gut ſy, vnd daz ir ouch kurzlichen vernemen ſullend. Darumb lieben fründ, ſo bit ich üch zumal früntlich mit gantzem ernſt, von mins gnedigen herren von Oeſterrich wegen, vnd ouch durch mins dienſts willen, daz ir veſt vnd wol und manlich ſyend vnd nit erſchrekend, vnd daz beſt in den ſachen tügent, als dez min gnediger herr von Oeſterrich ain beſunder gut getrewen zu üch hat, als daz billich iſt. Geben zu Rotemburg an dunrſtag nach ſant Paulus tag (24. Jänner.) Anno Domini M°. CCCC°. IX°.

Purkhart von Mannſperg
Hauptman der herſchaft zu Hohemberg.

Den erſamen vnd fürſichtigen, dem ſchulthaiſſen vnd dem rat zu Friburg in Priſſgöw, vnd burgermaiſter vnd rat zu Briſach, zu Nüwenburg, zu Kentzingen und zu Endingen, minen beſundern guten fründen.

Durchlüchter hochgeborner fürſte vnd gnediger lieber herr. Üwern fürſtlichen gnaden ſie vnſer williger, vnderteniger, ſchuldiger dienſt mit allen wirden, eren vnd gehorſamkeit zugeſchriben als billich iſt. Gnädiger herre. Als der durlüchte hochgeborn fürſte, vnſer gnediger herre, Hertzog Friderich von Oeſterrich mit dem Marggrafen von nidern Baden ze ſtöſſen vnd vientſchaften komen iſt, da iſt üwer fürſtlich gnade, da derſelb vnſer gnediger herre Hertzog Friderich nv ze nehſte nach den vergangenen wienachten von Friburg ſchiede, das ze ſtund morndes vnd ouch ſithar die viend ſtarck in das Briſgöw kament, vnd vntz an die brugg gen Briſach, vnd tätent den üwern mit brande vnd mit neme groſſen verderplichen ſchaden. Vnd ietz nüwelich ſint ſi für Waltkilch hervß mächtig gezogen, da der edel herre Grafe Herman von Sultz, üwer gnaden lantvogt ze Waltkilch in der ſtatt war, vnd hant die nehſten hüſer bi Waltkilch an der ſtatt, vnd vil

dörffere vnd telre hinder Waltkilch, was gen Walt
gehört, vnd gantze dörffere neher denn ein halb mil
Friburg gelegen, verbrant vnd vil vihes hingetrieben,
vnd grösſers man täglich von inen wartende iſt, war
mähtig ſint, vnd ein gros wite ſloß Ettenhein, daz
von Strazburg iſt, ze nehſte an üwerm lande gel
inn hant, darus ſi in einer ſtund ze roß in üwerm
ſint, wenn ſi wellent, vnd verderbent üwer land vnd
ze grunde ane gever, daz die ſtette in Briſgöw
nüt erweren mögent, wand ee ſi ze fuſſ zeſammen kem
vnd ob ſi ovch ze fuß bi enander werent, ſo könnent
mögent ſi rittendem volk nüt abgewinnen. Darzu ſ
daz land Briſgöw gezweyet, daz die mähtigeſten he
vnd edellüte die die gröſten dörffere hant, ze Strazb
burger ſint, vnd ob die ſtette vff das velde kement
wiſſetent ſi nüt, wer frünt oder vyend im land were,
mit ſi libe vnd leben verlieren möhtent, vnd lit vm
üwern ſorgklicher denn wir üwern gnaden verſchriben
nent. Vnd iſt vns kuntlich fürkomen, daz der M
grafe vnd die von Strazburg mit irem bunde ſi
gezüge für ein ſloß in Briſgöw ſlahen wellent, v
mächtig, daz ſi ouch da meinent ze belibende. Gn
herre, ſid nu ſolicher groſſer ſchade üwerm lande, und
üwern in den ſtetten vor vff dem lande beſchehen iſt,
getrüwen wir üwern fürſtlichen gnaden vnd wirden
des für ze komende, das üwer ſtette in ſolicher maſſe
genötiget werdent, vnd üwer armen ſtetten landen vnd lü
mähtklich vnd troſtlich ze helffe komen, daz üwer fürſ
gnade lande vnd lüte behabe, vnd nüt ſo vnwerlich ü
lande vnd lüten ſolichen groſſen verderplichen ſchaden
tun. Beſchähe das nüt fürderlich vnd ane verziehen,
ze beſorgende, daz danne vferſtan möhte, daz vnſer
gen herſchaft vnerlich were vnd dem land verderplich.
bedunkt vns, daz wir üwern gnaden ſchuldig ſient,
ze bringende, nach den eiden vnd trüwen die wir ü
dig vnd verbunden ſint, vnd getrüwent, daz üwer g

nemung gnedeklich vnd für ein trüwe, als dasveſteklich in
ſi ſtat, vff nemen, des wir ouch üwer fürſtlich gnade bit-
tende ſint. Gnädiger herre, ob aber üwer fürſtlich gnade
darzu fürderlich nit tun wölte, des wir doch nit getrüwent,
ſo iſt es doch beſſer, daz üwer gnade gnädeklich bedenken
dafür ze komende vnd ze wendende, daz vnſer gnedig her-
ſchaft daz land behab. Vnd könnent wir vnſer gnedigen her-
ſchaft nutzlicher noch erlicher wege nach diſen ſweren loiffen
gedenken, daz land ze behabende, denn daz vnſer gnädig
herſchaft den ſtetten in Briſgöw gönn, ſich der böſen loiffen
ze wemende, ob es üwer fürſtlich gnade ſelber nit weren
will, daz ſi ſich, ob ſi daz vinden mögent, etwahin verbin-
den, doch vnſer gnädigen herſchaft von Oeſterrich her-
ſchaft, fürſtentum, allen iren rehten, nützen, wirden vnd
gnaden vnſchedelich vnd vor allen dingen vorbehept. Vnd ſa-
gent bi vnſern eren vnd bi trüwen, ſo wir vnſer gnedigen
herſchaft ſchuldig vnd verbunden ſint, daz wir diſen wege
bi erſten vnſer gnädigen herſchaft von Oeſterrich vnd
dem land ze nutz nach gedacht hant, die gebreſten für ze
kumende ſo vorgeſchriben ſtant. Da wel üwer gnade gnä-
dklich vnd willeklich bedenken, waz vnſer gnädigen herſchaft
und iren armen getrüwen vndertanen har inn das beſte ſye,
daz iſt zite vnd nüt ze ſomende. Vnd üwern gnedigen willen
und rate geruhen vns ze verſchriben bi diſem botten. Datum
secunda post Mathye Apostoli (26. Febr.) Anno CCCC° nono.

An Hertzog Lüpolten vnd Hertzog Ernſten.

Nach dem erſten Entwurfe. Ein faſt wörtlich gleichlautendes Schreiben war kurz zuvor auch an Herzog Friedrich abgegangen.

Min willig dienſt vor, lieben fründ. Als ir mir geſchri-
ben hand zuo üch ze kommen, von nüwerung wegen üwers
burgermeiſters vnd üwer rät nach üwer gewonheit, dartzuo
ich willig were ze komment, ſo bin ich noch in den vnmüſ-
ſen hie oben im land, als ich üch vorgeſchriben hett, daz ich

alz snell zuo üch nit komen mag. Vnd darvmb, daz ü
gewonhait fürgang hab, so han ich durch üwern wi
Dietrich Snewlin gebetten zuo üch ze komment, w
ir dez begerent, zuo der besatzung, vnd sin bestes dartzuc
tuond. Darvmb sendent im den brief, so im gehört. Lie
fründ, mir ist warnung kommen, wie sich die von Stra
burg rüsten vnd mainen für daz hailig krütz, durch m
sicherheit willen bitt ich üch als früntlich vnd ernstlich, alz
denn kann vnd mag, von miner gnedigen herschafft v
Oesterrich vnd minen wegen, daz ir an alles verziehen zwi
pfert wol gerüst vnd etwie vil pfil vnd armbrost dahin sen
wellent, kurtz zit vntz daz man sehe waz ir maynung
Vnd wurde üwers zügs vntz gebrucht, so wölt ich üch b
sern da für widergeben, ouch wil ich mich hie oben richt
vnd die sachen stellen oder vffsleg machen, vnd mich sel
förderlich dartzuo richten ze komment, da ez denn aller
türftigest ist. Lieben fründ, sint willig herzuo als ir alweg
gewesen sint, daz wil ich minem herren von üch schutzl
rümen, vnd sument daz nit vnd sendent den von Nüwe
burg vnd von Brisach ir brief, darin ich den ouch soli
verschriben. Tuond als ich üch sunder wol getrüw. Geb
ze Baden an mentag vor Corporis Christi (3. Jun
Anno VIIII°.

Graf Herman von Sultz,
Lantgraf in Kleggöw, Lantvogt ꝛc.

Den ersamen wisen minen guten fründen, den burg
maistern vnd rät ze Friburg.

Min willig dienst vor, lieben fründ. Von des frie
wegen der daher gewesen ist zwüschent miner gnedigen h
schaft von Oesterrich, allen iren helffern vnd den i
eins teils, vnd dem Marggrafen von Baden, a
sinen helffern vnd den sinen des andern teils, tuon ich
ze wissende, das der gentzlich vnd gar betragen vnd beric
ist, vnd ist die richtunge angangen vff disen hütigen tag
dirre brief geben ist, vnd sönt alle gefangen lidig sin, v

ſchulde von des krieges wegen noch vorhanden vnd nit gelt were, die ſol abe ſin. Darnach wiſſent üch ze richte, vnd verkündent das den von Nüwenburg vnverzogenlich angeſicht dis briefes, wan ich es den von Briſach vnd andern miner gnedigen herſchaft ſtetten ouch alſo verkündet hab. Datum proxima die Petri et Pauli apostolorum (28. Juni) Anno VIIII°.

Graff Herman von Sultz,
Lantgraff in Kleggöw, Lantvogt.

Den erbern wiſen dem burgermeiſter vnd dem rate zu Friburg, minen guten fründen.

Min willigen dienſt vor, lieber meiſter vnd rat. Als ir mir verſchriben hant, wie ir daz mit herr Heinrich, Martin vnd Dietrich von Blumnegk beredt hant, daz wil ich gütlich halten für mich, vnd min helffer vnd die minen, in der moſſ ir mir verſchriben hant. Geben am nehſten ſuntag nach ſant Lorentzen tag (11. Aug.) Anno Domini M° CCCC° nono.

Hans Oſchwalt zum Wiger.

Den wiſen vnd beſcheiden, dem burgermeiſter vnd rat zu Friburg, minen lieben herren.

Minen dienſt vor, meiſter vnd rat ze Friburg. Ich laſſ üch wiſſen, als ir vnd die andern ſtett einen friden gemacht hant zwüſchent mir vnd dem Lappen, vnd dem von Landenberg vnd Hanman Schnewlin, vntz ze ſant Martins tag, vnd etwas ſtoß daran waz e der fride für ſich ginge, von einer näm wegen die mine kneht geton hattend, diſelbe näm ich gekert hab, darüber hett der lantvogt Graff Herman dem vogt von Baldingen vnd der gemeinde anderſeit von der ſache wegen, da getrüwe ich üch vnd den andern ſtetten, daz ir in wiſend das es bi dem friden vnd

by der tägding blib als es gemacht ist. Datum feria quinta ante festum sancte Crucis (9. Sept.) Anno IX°.

Margraff Hans herre zuo Hochberg.

Den wisen bescheiden, dem burgermeister vnd dem rat ze Friburg, minen guoten fründen.

Margraf Hans herre zu Hochberg.

Min früntlichen dienst vor, meister vnd rät. Als ich üch nvn nehst verschriben hab, vnd ich üch antwurt üwers briefs den ir mir geschriben hatten, darinne ich verstuond, wie daz mir Graff Herman den friden abgeseit hett, den doch ir vnd ander stett gemacht hant bis vf sant Martins tag, do getrüw ich wol üwer wisheit vnd üwer bescheidenheit, ir schaffent daz mir ovch derselb fride also gehalten werde, wan waz mir vnd den minen in dem friden geschehe, do dücht mich, daz mir gewalt vnd vnrecht geschehe. Wie aber dem sig, so wil ich im des rechten gehorsam sin vor üwerm gemeinen rate, vor den von Brisach, vnd von irme rat, vor den von Nüwenburg vnd vor irme rat, vor den von Endingen vnd vor irme rat, vnd wez er mich do het anzelangen, do wil ich im des rechten gehorsam sin, es gang mir an libe oder an guot, also daz er mir dezglichen harwider tüge, vnd tuont herzu üwer bestes, vnd versorgent mich, daz es bi dem friden blibe, als ich üch dez vnd alles guoten getrüw. Üwer verschriben antwurt. Datum feria quinta ante Matthei apostoli et evangeliste (16. Sept.) Anno CCCC° VIIII°.

Den wisen bescheiden, meister vnd rat ze Friburg, minen sundern guoten fründen.

Vnsern dienst bevor, lieben fründe. Als üch wol ze wissende ist von der sache wegen zwüschent dem edeln wolerbornen herren Margraff Hessen seligen von Hochberg vnd juncher Volrichen von Swartzenberg, dieselb sache nu antreffende ist den edeln wolerbornen herren Margraff Otten von Hochberg, daran ein stallung gewesen ist vntz vff morne sant Michels tag vnd denne vssgat.

Ru hörent wir nüt das ieman fürbaſſ üt darzuo tüge, lieben kinde, bittent wir üch, üwer erbern botten fürderlich zuo mycher Volrichen von Swartzenberg ze ſchickende vnd iner beſtes darinne ze tuonde, das ein ſtallung fürbaſſ da- gemacht werde, vntz vff ſant Martins tag nechſt als die andern ſachen beſtellet ſint, vmb das nit bekum- miß vnd vnmvoſſ dem lande fürbaſſ davon vff ſtande, das doch ein groſſe notdvrft ſin dunkt. Vnd tuont harzuo ir üch ſonder wol getrüwent. Datum vigilia festi Michaelis (28. Sept.) Anno nono.

Burgermeiſter vnd rate
ze Briſach.

Den burgermeiſter vnd dem rate ze Friburg.

Min dienſt vor, meiſter vnd räte ze Friburg. Als ir mir geſchriben vnd mich gebetten hant, wie daz ich ein fry- halte mit Marggraf Otten von Hochberg vntz vff ſant Martins tage nehſte, do wiſſent, daz ich durch miner gnädigen herſchaft von Oeſterrich vnd vmb üwer vnd der ſtette willen gern ein fryden mit im halten wil, vntz zuo ſant Gal- tag nehſte vnd den tagen allen, allen minen rechten vn- ſchedelich nach aller ergangenheit her vnd in der maſſe als ir her. Vnd wiſſ üwer früntſchaft, werent ir vnd die ſtette, das ich es nüt endete, wand ich bin vor vmb das myn kommen, man müſte mich volle vmb libe vnd vmb guot bringen, oder mir müſte genuog beſchehen. Wie ettelich ſtette aber den Marggrafen vaſt zuo inen ziehent, daz mich vormals ſinem vatter me beſchehen iſt, vnd nam doch ein ende do es zit waz. Vnd durch des alles willen ich es nit lies, werent myn herren von Strasburg geſin vnd ir myn guoten fründe die ſtette in Briſſgovwe als ir das ſelbe wol wiſſent, vnd ſendent mir des ein ſendebrieff mit üwerm vnd des Marggrafen ingeſigel, iner ingeſigel zuo des Marggrafen zuo einem vrkün- de als flehtteklich vnd vngefarlich. Ich hat ouch üwerm botten geſeit, der mir üwern brief het brocht, daz ir mir

üwer geritten knechte einen schicktent vff dise vesper, dem wölt ich die antwurt gen, wenn ich müste darumb zuo einem schigken nit gar vèrre. Üwer antwurt lönt mich fürderlich wider wissen. Geben vff sante Michels tage (29. Sept.) Anno CCCC° VIIII°.

Volrich herre zuo Swartzenberg.

Den wisen wolbescheiden, dem burgermeister vnd dem rate ze Friburg.

Vnser willig früntlich dienst allzit voran. Sundern lieben fründe. Als ietzo ain gross volk vnd zogg da ennend im lande ist, bitten wir üwer guot früntschaft mit flizz vnd ernst, das ir vns in gehaimde vnd rats wise aigenlich by disem vnserm botten verschriben wellind laussen wissen, wie ez darumb sye, waz ir darumb wissend vnd wissen mugind vnd ir vns denne sullind laussen wissen. Das wellen wir in glichen vnd andern sachen mit willen vmb üch verdienen. Datum feria quinta ante Galli (11. Octob.) Anno IX°.

Burgermeister vnd raute ze Vilingen.

Den fürsichtigen wisen, dem burgermeister vnd dem raute der stat ze Friburg in Brissgöw, vnsern sundern guoten fründen.

CCCCXXXVIII.

Danksagung des Grafen Heinrich von Fürstenberg.

(um 1409.)

Heinrich Graff zu Fürstenberg.

Vnsern gruos zuvor, fürsichtigen wisen vnd besunder guoten fründe. Als ir üch bis her gar früntlich mit vns vnd vnsern armen lüten gehalten hand, mit dem als ir sy geschirmet hand so sy gewandlet habent zwüschen üwer stat

Fryburg vnd der Staigen in der maſſ, als wir vns vor ziten mit einander verainiget hatten. Bitten wir üwer früntſchaft, daz ir das furbaſſ tuon wellend, dezglichen wir gegen üch vnd den üwern ouch tuon wellen, wan wir alle zit gern tuon wölten, daz üch lieb vnd behäglich were. Vnd land vns darumb üwer verſchriben antwurt wiſſen by dem botten.

Den fürſichtigen vnd wiſen, dem burgermaiſter vnd rat zu Fryburg, vnſern beſundern guoten fründen.

CCCCXXXIX. — CCCCXLV.

Schultheiſſenamt.

(17. Mai und 22. Juli 1409.)

Durchlüchter hochgeborner fürſte vnd gnediger lieber herre, üwern fürſtlichen gnaden ſie min williger vnderteniger dienſt ze allen ziten vorgeſchriben. Gnediger herre, als mir das ſchultheiſſentuom ze Friburg von üwern gnaden empfolhen iſt, ſprechent die von Friburg das ſü zuo der herſchaft von Oeſterrich gnaden alſo komen ſient, das die herſchafft men einen ſchultheiſſen uſſer irem rate geben ſölle, derſelbe ſchultheiſſe in der herſchaft namen, vnd von iren wegen vnd von nyemand anders wegen, in dem rate ze Friburg ſitzen, vnd die nütze von dem ſchultheiſſentuome in der herſchaft namen innemen ſol vnd in nyemand anders, vnd ſölle ouch die herſchafft daſſelbe ſchultheiſſentuome, noch die nütze, die da vallent, nyemand verſetzen, hingeben, verwechſelen, noch in deheinen wege verenderen, denne das die herſchafft die nütze zuo iren handen behaben ſölle, nach wiſung ir hantueſtinen, die ſü darüber von der herſchafft habent als ſü ſprechent. Ouch ſprechent ſü, das ſü mit üwern räten hie ze Friburg überkomen ſient, inen das ſchultheiſſentuome ze verpfendende. Gnediger herre, ſider nv min verpfandung den von Friburg widerig iſt, vnd ſü clagent, das es wider ir ſtette hantueſtinen ſie, vnd dar vff das gericht ze Friburg ye ſider vnbe-

seȝet stät, ist es denne üwer gnade wille, das mir üwer gnade min gelte, das ich vff das schultheissentuome gelihen han, das ist fünfhundert guldin widerschaffen wil, vnd mir das wirdet, vor vff von dem gelte, das die von Friburg üwern gnaden vff das schultheissentuome lihende werdent, so ist es mir ze male liebe, das die von Friburg bi dem schultheissentuome belibent, vnd wil durch friden willen üwern gnaden vnd den von Friburg ze liebe gerne da von tretten, vnd minen brieff üwern gnaden heruff geben, also gnediger herre, das mir vor ab min vorgeschriben gelte wider, vnd min dar inne nit genaret werde. Üwer gnedig antwurt. Datum sabbato post diem festi Ascensionis Domini (17. Mai) CCCC° nono.

Hanman Snewlin
von Landegg ritter.

Dem durchlüchtigen hochgebornen fürsten, minem gnädigen herren Hertzog Friderichen, von gottes gnaden Hertzogen ze Oesterrich.

Durchlüchter hochgeborner fürste vnd gnediger herre, üwern fürstlichen gnaden sie min williger vnderteniger dienst ze allen ziten vorgeschriben, gnediger vnd lieber herre. Als min gnediger herre Hertzog Friedrich von Oesterrich mir das schultheissentuome ze Friburg in pfandes wise empfolhen hett, das aber den von Friburg widerig vnd wider ir brieffe ist, als sü sprechent, wil mir da min gnedige herschafft von Oesterrich min gelte, das ist fünffhundert guldin fürderlich vnd vnverzogenlich wider vmb geben, so wil ich üwer gnedigen herschafft von Oesterrich vnd den von Friburg ze libe gerne von der pfandung stan, ob ir oder üwer bruder mich daz heissent, vnd bitten ouch üwer fürstliche gnade, das ir den von Friburg har inne gnedig sient. Üwer gnedig antwurt. Datum sabbato post diem festi Ascensionis Domini (17. Mai) CCCC° nono.

Hanman Snewlin
von Landegg ritter.

Dem durchlüchtigen hochgebornen fürsten, minem gnedigen herren Lüpolten, von gottes gnaden Hertzogen ze Oesterrich.

Williger dienſt, vnd was ich eren vnd guotes vermag, ſie vor. Lieber gnediger herre, als ir wol wiſſent, wie min gnediger herre von Oeſterrich mir das ſchultheiſſentuome ze Friburg empfolhen hat, das aber den von Friburg vaſt widrig iſt, vnd ſprechent, es ſie wider ir ſtette friheit vnd briefe, vnd ſtat dis gericht ye ſider vnbeſetzet, vnd hant die von Friburg ſo fruntlich mit mir gerett, das ich durch ir willen, vnd ouch das die von Friburg in gutem willen blibent, gerne da von ſtan wil, als denne min brieff wiſt, den ich ietz minem gnedigen herren von Oeſterrich darumb uſchriben hab. Bitte ich üch lieben gnediger herre, das ir üwer beſtes da zuo reden wellent, das es mines herren gnade gnedeklich da bi beliben laſſe, als ich ſinen gnaden yetz verſchriben hab, vnd als die von Friburg vnd ich ime gnaden des wol getruwent. Datum sabbato post festi Ascensionis Domini (17. Mai) CCCC° nono.

Hanman Snewlin
von Landegg ritter.

Dem erwirdigen fürſten, minem gnedigen herren, herrn Vlrichen von gottes gnaden Biſchoffen ze Brixen.

Durchlüchter hochgeborner fürſte vnd gnediger herre, üwern fürſtlichen gnaden ſie vnſer williger vnderteniger ſchuldiger dienſt mit allen wirden, eren vnd gehorſamkeit vorgeſchriben als billich iſt. Gnediger herre, als herr Hanman Snewlin von Landegg üwern gnaden yetz verſchribet von des ſchultheiſſentuoms wegen, alſo bittent wir mit gantzem ernſt, das üwer gnade vns gnedeklich beliben laſſe bi friheiten vnd gnaden, als wir zuo vnſer gnedigen herſchafft von Oeſterrich gnaden komen ſint, vnd ir fürſtliche brieffe daz bewiſent, vnd üwer gnade das ſchultheiſſentuom wider vmb von herrn Hanman zuo üwern handen ledige vnd löſe, das wir an vnſern friheiten vnd rechten nit beſweret werdent, vnd vns gnedeklich genieſſen laſſent, daz wir von dem Margraffen von Nidrenbaden vnd andern üwern widerſachern gröſſlich vnd ſchedelich verderbet ſint. Wa aber üwern gnaden

ſetzet ſtät, iſt es denne üwer gnade wille, das mir ü
gnade min gelte, das ich vff das ſchultheiſſentuome geli
han, das iſt fünfhundert guldin widerſchaffen wil, vnd mir
wirdet, vor vff von dem gelte, das die von Friburg ü
gnaden vff das ſchultheiſſentuome lihende werdent, ſo iſt es
ze male liebe, das die von Friburg bi dem ſchultheiſſentuo
belibent, vnd wil durch friden willen üwern gnaden vnd den
Friburg ze liebe gerne da von tretten, vnd minen br
üwern gnaden heruſſ geben, alſo gnediger herre, das mir
ab min vorgeſchriben gelte wider, vnd min dar inne nit ge
ret werde. Üwer gnedig antwurt. Datum sabbato post di
festi Ascensionis Domini (17. Mai) CCCC° nono.

Hanman Snewlin
von Landegg ritter.

Dem durchlüchtigen hochgebornen fürſten, minem gn
gen herren Hertzog Friderichen, von gottes gnaden
tzogen ze Oeſterrich.

Durchlüchter hochgeborner fürſte vnd gnediger h
üwern fürſtlichen gnaden ſie min williger vnderteniger d
ze allen ziten vorgeſchriben, gnediger vnd lieber herre.
min gnediger herre Hertzog Friedrich von Oeſte
mir das ſchultheiſſentuome ze Friburg in pfandes
empfolhen hett, das aber den von Friburg widerig
wider ir brieffe iſt, als ſü ſprechent, wil mir da min
dige herſchafft von Oeſterrich min gelte, das iſt fünfhu
guldin fürderlich vnd vnverzogenlich wider vmb gebe
wil ich üwer gnedigen herſchafft von Oeſterrich vnd den
Friburg ze libe gerne von der pfandung ſtan, ob ir o
üwer bruder mich daz heiſſent, vnd bitten ouch üwer fürſ
che gnade, das ir den von Friburg har inne gnedig ſit
Üwer gnedig antwurt. Datum sabbato post diem fes
Ascensionis Domini (17. Mai) CCCC° nono.

Hanman Snewlin
von Landegg ritter.

Dem durchlüchtigen hochgebornen fürſten, minem gnedi
herren Lüpolten, von gottes gnaden Hertzogen ze Oeſterr

---

das wir sider den vergangenen wihenachten deheinen schultheissen noch gericht ze Friburg gehept hant, vnd rehtlos gewesen vnd noch sint. Von sache wegen, das der durchlichte hochgeborne fürste vnser gnediger lieber herre Hertzog Friderich von Oesterrich, das schultheissentuome ze Friburg in pfandes wise vmb fünffhundert guldin, herrn Hanman Snewelin von Landegg rittern versetzet hett, in fünff iaren von ime nit ze lösende. Derselbe herr Hanman [illegible] schultheissen bi vns gesetzet hat, der in sinem namen schultheisse sin, alle nutze innemen vnd in vnserm rate sitzen [illegible], das vnser gnedigen herschafft von Oesterrich vnd vns [illegible]füglich noch harkomen ist, deheinen schultheissen in ye[illegible] anders namen, denne in vnser herschafft namen in vn[illegible] rate ze sitzende, vnd duncket vns nit bi den eiden, so [illegible] vnser herschafft von Oesterrich gesworn hant, das wir [illegible] solichen schultheissen gehorsam sin söllent. Ouch darumb, das vnsere brieffe bewisent, die wir von vnser gnedigen herschafft von Oesterrich versigelt hant, das vnsere gnedige herschafft von Oesterrich dehein recht noch nutze, so sü ze Friburg hät, nit verkouffen, versetzen, hingeben, noch in deheinen wege verenderen, sunder die nutze zuo iren handen nemen vnd vns einen schultheissen vsser vnserm rate geben sol. Harvmb gnediger lieber herre üwer fürstliche miltekeit vnd [illegible]erborne gütekeit wir mit gantzer demut bittende vnd anruffende sint, vns vnd gantzer gemeinde ze Friburg vsser solicher missehellung ze helffende, vns bi vnsern brieffen, friheiten vnd gnaden beliben lassen, das schultheissentuome mit sinen nutzen wider vmb zu üwern handen nemen, haben, besetzen, vnd herrn Hanman sine fünffhvndert guldin gnedeklich wider vmb schaffen wellent. Ob aber üwer gnaden nv ze ziten nit gewillig were, die 500 guldin har vff ze gebende, so wellent wir üwern gnaden ze willen, nit, das wir das schultheissentuome in dehein wise begerent, die 500 guldin herrn Hanman bezalen vnd zuo herrn Hanmans rechten stan, das ouch sin guter wille ist. Also das vnser gnedige herschafft von Oesterrich, das schultheissentuome von vns lö-

sen mag welher stunde sü wil, da sü doch von herrn Hanman verdinget ist in fünff iaren nit ze lösende, durch das ein soliche grosse enderung wider vnser gnedigen herschafft von Oesterrich nutz vnd ere, als vns beduncket, vnd wider vnsere friheiten vnd brieffe bi vns nit zuo gange. Wand wir einem solichen schultheissen nit gehorsam sin söllent, vnsere gnedige herschafft welle vns denne bi brieffen, friheiten vnd gnaden nit beliben lassen, des wir doch vnzwifellich nit getrewent. Ülwer gnedig antwurt verschriben bi disem botten. Datum sabbato post diem festi Ascensionis Domini (17. Mai) CCCC° nono.

Dem durchlüchtigen hochgebornen fürsten vnserm gnädigen herren, Lüpolten, von gots gnaden Hertzogen ze Oesterrich.

Wir Friderich von gots gnaden Hertzog ze Oesterrich, ze Steyr, ze Kärnden vnd ze Krain, Graf ze Tyrol ꝛc., tun kunt. Von des schulthaissenampts wegen ze Fryburg in Bryssgäw, das wir vnserem lieben getrewen Hanmann Snewlin von Landegg vmb fünf hundert guldin in pfandweis versetzt haben, des er vnseren brief hat, vnd aber nu die erbern weisen vnser lieben getrewen, der burgermaister, rat vnd burger daselbs ze Fryburg an vns hand pracht, wie sy mit im beredt haben, daz er in der losung desselben schulthaissenampts an sich ze losen gegunnt hab. Also haben wir in der losung desselben schulthaissenampts gegunnt, vnd gunnen in auch mit dem briefe, das an sich vmb die obgenante summ fünfhundert guldin ze losen, vnd des egenanten Snewlins pfandbrief zu iren handen ze nemen. Vnd versetzen in ouch die nutz, vell, püssen vnd alle andre recht desselben schulthaissenampts, doch also das sy vnsern getrewen Paulsen von Ryehen, oder einen anderen der vns vnd in füglich vnd geuellig ist, zuo schulthaizzen setzen mügen. Der sol auch denn sweren vns vnsre recht ze halten als vor her ist komen, vnd in mit den nutzen ze warten vnd in die vor meniklich raichen vnd geben, vntz auf volle werung der fünfhundert guldin, vnd sunderlich daz er vns jerlich raytung tuo, was von yeglichem jar geualt,

daz vns das an der egenanten ſumm abgee, vntz ſy derſelben fünfhundert guldin gentzlich aufgericht vnd bezalt werden, als vorgeſchriben ſtat. Vnd wenn ſy der bezalt ſint, denn ſo ſol in diſer gegenwürtig brieff kein nutz, ſunder tod vnd ablos ſein, vnd vns der ſchulthaizz der denne iſt, hinfür mit dem ſchulthaiſſenampt gentzlich warten, als vor ee es ymer was, an all ir hindernuſſ vnd widerſprechen an geuerde. Wer auch datz wir der loſung des egenanten ſchulthaizzampts an ſy begerten ee denn es ſich ſelber abgeloſet hett, ſullen ſy vns der loſung altzeit wen wir der begeren, die ſumm die noch vorſtendig wer, ſtat tun, vnd der gewert ſein an all weygrung vnd widerred aller ſachen, auch ane geuerde. Es ſullen auch die leut daſelbs, dieweil es in ſtat, nicht höher gepeſſert, geſtrafft noch gedrenget werden, denn als von alter her iſt komen, auch an geuerde. Ain yeglicher ſchulthaizz ſol auch die zeit vntz auf ain ablöſen acht und pan haben, die wir im verleihen craft ditz briefs, ze richten über das plut, vnd ander ſachen als vorher iſt komen, alſo daz er gleichs gericht füre, den reichen als den armen getrewlich vnd vngeuerlich. Mit vrkund ditz briefs. Geben ze Wyen, an ſand Marien Magdalenen tag (22. Juli) nach Chriſts gepurd, in dem viertzehen hundertiſten vnd dem newnden jare.

Was beſſerunge von dem tag, als vnſer herre von Oeſterrich herrn Hanman Snewlin von Landegg das ſchultheiſſentuom verſatzte, mit gericht vnd vrteil vervallen ſint, der ſol der ſchultheiſſe vnſer herſchaft ſamnen vnd inemen, als er getrüwet recht tuon. Was ouch freuelen vnd vnzuchten an der demſelben tag begangen ſint, oder hinnanthin die wile das ſchultheiſſentuome zu der ſtetten handen ſtat, begangen werdent, die ſol der ſchultheiſſe clagen vnd die eruolgen als recht vnd harkomen iſt, gegen edeln vnd vnedeln niemand vsgenomen. Als ouch vnſer herre von Oeſterrich das ſchultheiſſentuom herrn Hanman Snewlin von Landegg verſetzet hat, vnd villicht nit vnterwiſet, was das ſa-

lich verſatzung der herſchaft in künfftigen ziten ſchaden bringen möchte, das yemand fremders denne ein herre von Oeſterrich einen ſchultheiſſen ze Friburg ſetzen ſölte, vnd ouch wider der ſtette Friburg hantveſtinen, die da wiſent, daß vnſer herſchafft das ſchultheiſſentuom nit verſetzen vnd einen ſchultheiſſen vſſer dem rate ze Friburg geben ſol, das alles vnſern herrn Hertzog Friderichen zu unterwiſende, warent wir me denne ein halb jar an gericht, vnd ſchicktent darumb einen louffenden botten an die Etzſche vnd einen erberen botten gen Wiene, das vns koſtet 83 guldin.

So gabent wir herrn Hanman Snewlin, als wir das ſchultheiſſentuome zu vnſern handen nament, ſin houptguot wider, das was 500 guldin, vnd gabent ime für den ergangenen zinſe, den er von den 500 guldin geben hat, vnd vmb das, ſo er in die cantzlie geben hat, 54 guldin, ſo müſſent wir die 500 guldin, die wir vff das ſchulheiſſentuom verlihen hant, von 15 guldinen einen ouch verzinſen. Do meinet der rate, wenne unſer herſchafft von Oeſterrich das ſchultheiſſentuom widerumb zu iren handen nemen welle, daß man denne vnſer herſchafft bitten ſolle vns ze ergetzende des vorgeſchribnen koſten, den wir durch vnſer herſchafft nütz vnd ere willen gehept hant, vnd auch der 54 guldinen, die wir herrn Hanman gegeben hant für ergangen zinſe, und für das er in die cantzlie gegeben hat, und ouch des zinſes, den wir von den 500 guldinen geben werdent.

CCCCXLVI.

Rathsbeſchluß gegen Rudolph von Kirchheim.

(1. Oktober. 1409.)

Der rate het erkennet, daß Ruodolf von Kilchheim ze gerichte noch ze rate nyemerme gen ſol umb das, daß

er etlichen barfüſſen von Baſel, die hie von Friburg geſchikt warent, kuntſchaft gegeben hat, meiſter Friderichen den provincial ze vahende, und hat das getan zuo der ziten da er des rates ze Friburg was, nach wiſung ains beſigelten briefs den er über ſich gegeben hat. Actum feria secunda post Michahelis anno nono.

CCCCXLVII.

Geſellſchaft zum Gauch.

(17. Novemb. 1409.)

Wir Clewi Cläin, Cuoni Bienger, Cuonrat Wibler, Hanman Sorner, Steffan Ruochelin, Jöſſ Kügel, Henni Scheider der alt, Bärtſchi Keſſler, Wilnhelm Scheider, Cuonrat Appotecker, Wilnhelm Appotecker, Läuweli von Liningen, Heinrich Viſcher, Peter Oberriet, Hanman Deck, Clewi Zentner, Clewi Rütſchi, Hans Vogt von Beringen, Aberli Maltertinger, Hanman Schmidli, Clewi Meſſerer, Heinrich Salmon der Artzat, Henſſli Rümmeiſter, Jäckli Wiſſneck, Volrich Goltſchmit, Heintzman Frige, Mathis prieſter, Cuonrat Bienger prieſter, Hans Bienger, Johans Wibler prieſter, Steffan Wibler, Clewi Kleinbrötli der ſchriber, Hans Wetzel der ſchriber, Cuonrat Kronenberg, Jakob Appotecker prieſter, vnd Volrich Witzig, alle geſellen zu der ſtuben die man nemet zem Gouch ze Friburg, veriehent vnd tuont kunt menglichem mit diſem brief. Daz wir alle gemeinlich inhelleklichen einmüteklichen mit guter zitlicher verbetrachtung, durch friden vnd ouch vmb vnſer aller beſcheidenheit willen vnſer obgenänten geſellſchaft, früntlich, liepplich vnd gütlich, dirre nachgeſchriben ordenung vnd ſtucken überein komen ſint, als ſü denne hienach geſchriben

ſtant. Des erſten, ſo ſint wir überkomen, welher geſelle ſwert bi den gelidern gottes des almächtigen oberthalbe dem gürtel, der beſſert den geſellen ſechs pfenning rappen, vnd vnderthalbe dem gürtel ein ſchilling pfenning rappen. So denne wer got, ſin liebe muoter Marien, oder die lieben heiligen übel handelt mit ſchelten, fluochen, ſweren oder mit andern dingen, wie ſich das heiſchet, der beſſert fünf ſchilling pfenning, er mag es ouch alſo geuarlichen tuon, die geſellen ſollen vnd mögen fürbaſſer darvff ſetzen vnd erkennen. Item wir ſint ouch überkomen, welher in ſin meſſer griffet vnd vff den anderen dringt, der beſſert fünf ſchilling pfenning, zugt aber einer ein meſſer über den anderen, der beſſert zehen ſchilling pfenning. Item flecht einer den anderen mit einem bengel, oder ſuſt mit der hande, oder wäre, ob einer den anderen vaſt fräuenlichen ſtieſſe, das yme an ſime libe übelkäm vnd nit wol täte, wie ſich ſolich ſachen hieſchent vnd das fräuenlichen beſchähe, der beſſert zehen ſchilling pfenning, er möchte es ouch alſo geuarlichen tuon, die geſellen ſölten vnd möchten fürbaſſer darvff ſetzen vnd erkennen. Item wer dem anderen fluochet das fallent übel, oder jn fräuellich vnd übellichen heiſſet liegen, der beſſert zwen ſchilling pfenning. Item welher dem anderen fluochet eins böſen jares, oder als vngelück, oder yme wüſchet das barli, der beſſert ein ſchilling pfenning alles rappen. Item wer der were der einen ſwuor täte, oder dem anderen fluocheti, anders denne herynne geſchriben vnd begriffen iſt, der ſol es beſſeren nach der geſellen erkantniſſe. So denne ſo ſint wir überkomen, were ob vnſer deheiner den anderen ſchlüge, ſtäch, oder wie er in ander wege mit yme lebte, das dem gericht ze clagende were, das ſol er nit clagen, denn es ſol bi den geſellen beliben, vnd ſöllent die darvmb erkennen vnd ſü miteinander richten. Es wäre denne, das es in ſolicher mäſſe gehandelt were, das es die gloggen anegienge, ſo ſol vnd mag er es wol clagen. Gienge es aber die gloggen nit an, vnd clagte einer darüber von dem anderen, ſo ſol der, der die clegt

[illegible] gericht getan hette, beſſeren für den, ab dem er denn [illegible] hette. Item wer ouch ein vrteil ſeit, das da vnder [illegible] verbotten wirt, der beſſert zehen ſchilling pfenning, die [illegible] möchte ſo ſwarlich vnd ſo ernſtlichen ſin, die geſellen [illegible] vnd möchten fürbaſſer darvff ſetzen vnd erkennen, den [illegible] ſtucken vnſchädelich. Ouch ſint wir überkomen wenn [illegible] ein gebott het, waz der merreteil in dem gebott er- [illegible], vnd überkunt, dabi ſol es ouch beliben. Wenn [illegible] die driger ein gebott hant, vff was ſtunde ſü denne heiſ- [illegible] gebieten, komet einer darnach nit, ee die glogge zem näch- [illegible] ſlaht ze der anderen ſtunde, der beſſert ſechs pfenning. Item ſint wir überkomen, das vnſer deheiner deheinem knecht, der zuo vnſer obgenanten ſtuben hant oder hinnanthin [illegible], nit vrlob geben ſol ane der geſellen, oder des [illegible]teiles der geſellen wiſſen vnd willen. Item es ſol [illegible] vnſer deheiner deheinen knecht ſchlahen vnuerſchult, [illegible] aber deheiner darüber deheinen knecht, der ſol es beſſe- [illegible] nach der geſellen erkantniſſe. Item vnd ſint ouch über- [illegible], welher vnder vns ützit verbräche, das zuo vnſer ob- [illegible]anten geſelſchaft vnd ſtuben gehörte, es were an dem hus, [illegible] der ſtuben, an den glaſſvienſtern, an trinckgleſern, an [illegible]ſen oder an anderen dingen, wie ſich das hieſche oder [illegible] das wäre, das ſol er beſſeren vnd fürderlichen vſſer ſinem [illegible], als guot machen oder andere ſtucke kouffen das als [illegible] ſie, als das, das er denne gebrochen hette, wenn yme [illegible] von den drigern oder von vnſerm knecht, wer der denn [illegible] ziten wäre, gebotten vnd verkündet würde. Vnd ſöllent [illegible] ouch die driger welhe ie ze ziten driger ſint, nit farn [illegible]ſſen, noch nyeman ſchencken bi iren gelübten, ſo ſü der [illegible]ſelſchaft vnd ouch an diſem brief getan hant.

Wir die obgeſchriben geſellen gemeinlich hant ouch gelobt, [illegible] vnſern trüwen an rechter geſworner eiden ſtat, diſe obge- [illegible]ſchriben ſtuck alle, vnd ir ieglichs beſunder, war vnd ſtäte ze [illegible]habende, ze haltende, vnd getrüwlich ze vollefürende, vnd [illegible]darwider nit ze tuonde noch ze komende, noch ſchaffen ge- [illegible]tan werden, weder heimlich noch offenlichen, noch in dehei-

nen wege, ane alle geuerde, doch also, vnsern alten briefen vnschädlich, die söllent in iren kreften beliben. Vnd des ze einem stäten waren vrkünde, so hant wir Cuoni Bienger, Cuonrat Wibler, Hanman Sorner, Steffan Muochelin, Jössli Eigel, Wilnhelm Scheider, Clewi Rützschi, Hanman Schmidli, Cuonrat Appotecker vnd Heintzman Frige, vnsere yngesigele für vns alle gehenckt an disen brief. Wir die anderen gesellen so da obgeschriben stant, verbindent vns vnder der vorgenanten gesellen yngesigel, durch kürtzerung dis briefes, vnd ouch wand wir alle eigener yngesigelen nit enhant. Vnd veriehent warheit aller vorgeschriben dinge, bi den obgeschriben vnseren trüwen, der geben wart vff den nächsten *einstag* nach sant Martins tag, des jares, da man zalte von gottes gebürte, tusent vierhundert vnd nün jare.

CCCCXLVIII — CCCCLVIII.

Schreiben an die Stadt Freiburg in Kriegsangelegenheiten.

(1410. — 1412.

Katherina von Burgunden von gots gnaden Hertzogin zuo Oesterrich ꝛc.

Lieben getrüwen. Als ir wol wissend, das wir ietz stöß haben mit den von Basel, da haben wir erworben etliche ritter vnd knechte, die vns ze helff söllen komen, als wir vertröst sint. Begeren vnd wellen wir mit ernste, so die zuo üch komen, vnd durch vnser land ziehent, das ir si nüt bekümbrent noch iemant andrem das ze tuond gestattent, ob halt iemant der üwern were, der mit ir einem oder mengem meinte haben ze schaffen, wan wir si vnd die mit in rittent vnd koment, für vns vnd die vnsern gesichert vnd getröst habent. Daran tuond ir vns ein geuallnisse, vnd ist ouch gentzlich vnser meynunge. Geben zuo Ensisheim an sun-

tag vor Symonis et Jude apostolorum (26. Oktober.) Anno Domini X°.

Vnſern lieben getrüwen, dem burgermeiſter vnd dem rate ze Fryburg in Briſsgöw.

Fridreich von gots gnaden Hertzog ze Oeſterreich ꝛc. ꝛc.

Erbern weyſen vnd lieben getrewen. Es was Hainrich von Rotemburg mit ſeiner willen ainer tayding mit uns überchomen, daz er vns ettliche ſeine geſloſſ ſolt in antwurten, vnd do wir dahin ſandten, do hetten ſy die payr in. Alſo haben wir in geuangen. Davon ſo manen wir ewer trewen, daz ir ew darnach richt, ob wir ew wiſſen laſſen, daz ir denn zu vns ziehet, ob ſich iemant darunder legen wurde, daz wir den mügen widerſteen. Daz wellen wir gnediklich gen ew erkennen. Geben ze Inſpruckg an ſand Elſpetten tag (19. Novemb.) Anno Domini CCCC° X°.

Den erbern weyſen vnſern lieben getrewen, dem burgermaiſter vnd dem rat ze Fryburg in Briſgöw.

Fridreich von gots gnaden Hertzog ze Oeſterreich ꝛc. ꝛc.

Erbern weyſen vnd lieben getrewen. Wir begern an ew mit ernſte, daz ir ewr merklich rett auf den nechſten donrſtag gen Baden oder wa wir ſein, ſenden wellet, wan wir etwas gnötiger ſach mit in ze reden haben, vnd haben ouch das allen andern vnſern ſtetten alſo verkündt. Hent ouch ir dhainerlay geprechen oder anligend not, die mügt ir dieſelben rett alſo für vns haiſſen bringen, ſo wellen wir ew die nach vnſerm vermügen wenden, vnd gedenken wie wir ew in ſiden geſetzen mügen. Geben ze Schafhuſen an ſampſtag vor ſand Veits tag (13. Juni.) Anno XI°.

Den erbern weyſen vnſern lieben getrewen, dem burgermaiſter vnd dem rate ze Friburg in Brisgöwe.

Katherina von Burgunden von gots gnaden
Hertzogin ze Oesterreich ꝛc.

Lieben getrüwen. Wir begeren vnd bitten mit ernste, daz ir üwere erbern botten vff mentag nechst zu tagzit zu Nüwemburg haben wellint, dahin wir dann ouch die vnsern schicken wellint mit inen zu reden von ettwaz ernstlicher sach wegen, die wir üch nit verschriben können, vnd sient darin nit sümig, als wir üch des sunder wol getrüwen. Geben zuo Enseßheim an sampstag nach Corporis Christi (13. Juni.) Anno CCCC° vndecimo.

Vnsern lieben getrüwen, dem burgermaister vnd dem rate ze Fryburg in Brisgow.

Min willig früntlich dienst vor. Lieben fründ. Als üch wol kunt vnd wissend ist, wie sich min gnediger herre von Oesterrich vnd yetzund min gnedige frowe von Oesterrich zesament vereint hant, ist mich fürkomen, wie der Bischoff von Straßburg mit sinen helffern, dieselben min frowen von Oesterrich vnd ir land vff disen sant Michels tag überziehen vnd beschädigen well. Da bitt vnd empfil ich üch, von desselben mins herren von Oesterrich wegen vnd min selbe, das ir üch darnach richten, halten vnd gewarnet syend, ob üch die vorgenant min frowe darumb anrüffend vnd schribend wurd, daz ir iro denn hilflich vnd bygestendig syend, vnd ane vertziehen darzuo tügend, als üch des min herre getrüwet vnd er sich gen iro verbriefet hat. Geben ze Waltzhut an fritag vor Matthei Apostoli (18. Sept.) Anno XI°.

Burkart von Mannsperg
ritter Lantvogt.

Den erbern wisen, dem burgermeister vnd dem rat ze Friburg in Brisgöw, minen besundern guten fründen.

Katherina von Burgunden von gots gnaden
Hertzogin ze Oesterrich ꝛc.

Erbern vnd lieben getrüwen. Wir lassent üch wissen, daz wir vns ains tages verfangen haben mit dem edeln

Thüringen von Ramſtein, vf den nechſten ſunnentag vor vnſer frouwen tag der liechtmeß, ze tagezit ze Baſel ze leiſten. Begern vnd bitten wir üch mit ernſt, üwer erber botten vf demſelben tage daby ze habende, denſelben tag ouch ze leiſtende, vnd wellent vns haran nit laſſen, als wir üch des wol getrüwen. Daran erzeigent ir vns ein ſunder liebe gevalniß. Geben ze Enſeßheim an ſant Fabians vnd Sebaſtians tag (20. Jänner.) Anno XII^mo.

Den erbern wiſen lieben getrüwen, dem burgermeiſter vnd dem rate ze Friburg.

Vnſ willig dienſt vor. Erbern wiſen beſunder lieben fründe. Als ir mir geſchriben hand, das hab ich wol verſtanden, vnd hör ouch das gern von üch, doch ward es mir anders fürbracht, das ir mir gelouben ſullend. Als ir mir vmb ſchribent von Abrechtes von Blumberg wegen, wie der ſich vnbeſcheidenlich gehalten hab, vnd das ich üch laſſen laß by üwern fryheiten, rechten vnd gnaden, als ir von alter her begnadet ſyend von keyſern vnd küngen, daz ouch billich iſt, vnd ouch mer, daz ich ſchaff, daz ir vnd die üwern ſicher vor im ſyend, vnd üch ſolicher kümberniß hinnenfür überhab, darzu mein ich ouch min beſtes ze tuond vngeuarlich von ſinen wegen. Geben ze Keiſerſtul vff ſant Paulus bekerung (25. Jänner.) Anno Domini M° CCCC° XII°.

Burkhart von Mannſperg
Lantvogt.

Den erbern vnd wiſen, dem burgermeiſter vnd dem rat der ſtatt ze Friburg, minen ſundern lieben fründen.

Vnſer willig früntlich dienſt ſie allzit vor. Beſundern lieben fründe. Als ir vns verſchriben hand, daz ein rede by üch löff, daz etlich lüte vns vnd die vnſern angriffen, vnd die näme von ſtat getriben, vnd wir mit den vnſern nachgeylt habint, vnd vns bittend üch by üwerm botten ze verſchriben, ſo verre vns anmütig ſig, wie es darumb in der wege ergangen vnd geendet ſig, vnd wer das getan habe.

Lieben fründe. Der trüwen, so wir herinn von üch spür
danken wir üch gar flissig, vnd laussen üwer gut fründsch
wissen, daz vff fritag nächst vergangen, an dem morgen fr
ain geschray in vnser stat komen ist, wie das ze Obe
âscha dem dorff nauch by vnser stat ain volk ze roß vnd
fuß in geuallen sig, vnd da geblündert vnd das vehe dasel
genomen haben. Den ylten wir nauch, vnd kommen vff d
vnd ylten in daz vihe ab, vnd daz si den blunder von in g
worffen händ, vnd haben der zwey raisig ze roß vnd sehs
fuß geuangen, vnd mit vns in vnser stat gefürt, die hand vn
geseit, daz sü juncker Brun Wernher von Hornber
die getät gehaissen hab, vnd ist ir gewesen by XI ze roß vn
LXXXX ze fuß. Lieben fründe, also ist es darumb erga
gen. Datum crastino Valentini (15. Febr.) CCCC° XII
Burgermeister vnd raut
ze Vilingen.

Den fürsichtigen wisen, dem burgermaister vnd dem raut
der statt ze Friburg, vnsern besundern guten fründen.

Dem vesten ritter herrn Burckart von Mansper
Lantvogt ꝛc., embieten wir Claus Zorn dem m
sprichet schultheiß, der meister vnd der rat ze Str
burg, waz wir guts vermögent. Von der vigentschaft
gen, die herr Claus Bernhart Zorn von Bul
ritter, het mit vnser gnedigen herschaft von Oesterrich
darvmb verschribent wir üwern vnd vnsern guten frün
von Friburg, vnd meinten, sit herr Claus harwider
lande komen ist, gefiele in danne, das sie vnd die and
stette zu in gehörig, mit herrn Claus gericht woltent
so woltent wir in ze liebe mit herrn Claus reden, v
den bitten ouch mit in gerichtet ze sinde. Dez sint der stet
erbern botten in Brißgouw also hüte vor vns gewese
vnd ist herr Claus Zorn ouch vor vns gewesen, vnd h
bent wir mit in ze bedensiten von der sachen geret, de
herr Claus vns vnd auch der stette erbern botten g
wurtet, er wolle gern ein satze mit in vnd der herschaf

Oeſterrich ſtetten vnd lande halten ein vierteil iares abzeſagende, wenne im nit ſtünde eren halb, ein gantz tunge vf ze nemmende, ſit ſin houptman noch nit gerich- iſt. Dagegen habent die erbern botten vns des gevolget, ſe ein ſatze alſo mit ime haben wöllent, vnd wöllent an werben vnd ſuchen, das ir von der herſchaft von Oe- rich lande vnd iren ſtetten obenan in dem lande, dar- ir lantvogt ſint, ouch ein ſatz ein vierteil iares vor ab- ende mit im halten wollent, vnd das ir des üwern brief herrn Clauſen ſchickend, dezglich wil er en dargegen geben. Da bittent wir üch fründlich, ze tuonde, daz bedunckt vns gut ſin. Üwer fründ- ſchriben antwurte. Datum feria quarta post Do- Reminiscere (3. März.) Anno CCCC° XII°.

Dem veſten ritter Burckart von Manſperg, Lantvogt.

Katherina von Burgunden von gots gnaden Hertzogin ze Oeſterrich ꝛc.

Erbern wiſen vnd beſundern lieben. Wir laſſen üch , das der wolgeborn vnſer lieber öheim Bernhart rggraf zu Baden, ſich in der zweyunge zwüſchen nd dem Biſchoff von Strasburg ſo vil bekümb- , vnd vns ze beiderſit einen tag gen Gemer geſetzt vnd det hat ze leiſten, vff diſen nehſten mentag zuo nacht ze ſinde mornendes den tag an zuo heben. Begeren wir üch, vnd bitten mit ernſt, das ir üwere erbere botten aldo bi den vnſern habent vnd den helffen zuo leiſten, getrüwen ir ſyent des willig, daran bewiſent ir vns ein der guot geualnuß. So dann als ir vnd die andern , vnd auch etzlich die vnſern zuo tagen geweſen ſint von münz der blanken wegen, haben wir vernomen, das ir ein zweyunge habent vnd nit einhellig ſyent. Das als vns bedunkt dem lande vnd lüten groſſen ſchaden reſſen bringt. Bitten wir üch, üwere erberen botten

vff disen nehsten fritag zuo tagzit, hie zuo Ensisheim vns vnd vnsern reten zuo haben, so wellen wir lassen hen, ob wir darumb möchten einhellig werden, wand dem lande vnd lüten groß notdurft ist, als ir dasselb verston mögen. Geben zuo Ensisheim an sant Mat abent (20. Sept.) Anno duodecimo.

Den erbern weisen vnsern besundern lieben, burgermeister vnd dem rate zuo Fryburg.

Vnser willig früntlich dienst sie allzitte vor. Besun lieben fründe. Als wir üch vormals me verschriben vn betten hant ernstlichen, vns etwie mengen raisigen ges ze lihen, ain bitt, der wir nu dazemal von üch nit g mohten werden, nu getruwtind wir nu zemal gern et guotz ze schaffen. Hiervmb lieben guoten fründe, so bi wir üwer guoten früntschaft also früntlich vnd ernstlichen vormals, daz ir vns zemal daran nit lauzzen wellind. wellind vns so ir haimlichost mugind, etwie vil raisiger erzügter gesellen lihen, die vf mitwochen ze naht nauch heiligen tag nu nähst, so ir denne maist mugend haben vns syen die wellen wir üch glich widervmb hinschicken. ben fründe, herinne tuond als wir üch getrüwen, daz len wir vnserer gnädigen herreschaft von Oesterrich von üch rümen vnd sagen, vnd daz ouch ob ez ieme schulden köme, willenklich vmb üch verdienen. Üwer fr lich verschriben antwurt by disem botten. Datum f quarta ante Symonis et Jude apostolorum (24. Oct Anno CCCC° XII°.

Burgermaister vnd raut ze Vilingen.

Den fürsichtigen vnd wisen, dem burgermaister vnd raute ze Friburg, vnsern besundern guoten fründen.

CCCCLIX.

Neue Beſtätigung der Freiheiten und Rechte.

(29. Juni 1412.)

Wir Fridreich von gots gnaden Hertzog ze Oeſterreich, ze Steyr, ze Kärnden vnd ze Krain, Graf ze Tyrol ꝛc., bekennen. Als wir yetzund nach abgang weilent des hochgebornen fürſten vnſers lieben bruder Hertzog Leupolts hertzogen ze Oeſterreich ꝛc., all vnſer gnad vnd freyhait erneuwen vnd beſtetten, alſo haben wir von beſondern gnaden vnd auch durch der trewen willen, ſo die erſamen weiſen vnſer lieben getrewen, der burgermaiſter, rat, vnd die burger gemainlich vnſerr ſtat ze Friburg in Brisgew, begirlich vnd ſtettiklich zu vns habent, all ir freihait, recht, gnad vnd ander gut gewonhait, vnd die brief die ſy von weilent vnſern vordern vnd vns habent, beſtet, vernewt vnd confirmieret, beſtetten, vernewen vnd confirmieren auch wiſſentlich mit diſem brief in ſolher maß, das ſy die furbaſſer haben vnd der genieſſen vnd dabey beliben, vnd nicht gehindert werden ſullen in dhain weiſe, weder von vns vnſerm bruder vnd vnſern erben, an allen vnſern rechten, zinſen vnd nutzen vnſchedlich an geuerde. Mit vrkund diz briefs geben ze Friburg in Brisgew, an ſant Peters vnd ſant Pauls tag, nach kriſts gepurde viertzehenhundert iar, darnach in dem zweliften jare.

CCCCLX.

Die Herrſchaft verpfändet der Stadt das Dorf Adelhauſen und was zum Kirchſpiel St. Einbetten gehört.

(18. Juli 1412.)

Ich Burckart von Mannſperg, ritter, lantvogt miner gnedigen herſchafft von Oeſterrich, tuon

kunt menglichem mit disem briefse. Als mir der durl
hochgeborn fürste, Hertzog Friderich von gottes gna
Hertzog ze Oesterrich ꝛc., myn gnediger herre, der
schaft von Oesterrich lande hie dissite des Ar
empfolhen, vnd mir gewalt geben hett, ir nutzze, slosse
ze versetzende, nach wisung eins versigelten briefes, des
geschrifft hienach geschriben stat vnd wiset also. Wir F
derich von gottes gnaden Hertzog ze Oesterrich, ze St
ze Kärnden vnd ze Krain, Grafe ze Tyrol ꝛc., tuon k
das wir vnserm lieben getrüwen Burkarten von Ma
sperg, vnserm lantvogt, vnsre lande hie dishalb des
les ingeben vnd empfolhen haben. Vnd gebent im
gantzen vnd vollen gewalt, alle sachen ze handeln vnd
richtende nach dem vnd in denne nütz vnd guot bedu
vnd ouch alle slosse vnd vestinen ze besetzende vnd ze
setzende nach sinem willen vnd geuallen. Wir gebent
ouch gewalt vnd macht, obe er in disen löuffen ichtz vn
nützze, slosse oder lande von ehaffter not wegen, vnd d
hilff vnd schirmes willen vnser lande vnd lüte versetzt,
kümbert oder verkoufft, das wir das stete halten well
Vnd was er also handelt oder tuot, dawider wellen
nichtz reden. Sunder so globen wir, das by vnsern fürstli
wirden mit vnsern briefen ze bestätten, getrüwelich vnd
geuarlich, mit vrkunde dis briefs. Geben ze Frib
im Brisgowe, an fritag vor sant Volrichstag
cristis geburt, viertzehenhundert iar darnach in dem zwölf
iare. So vergihe ich Burckart von Mannsperg ol
nant, das ich von sache wegen, die in dem obgenan
briefe begriffen sind, vnd von miner ernstlichen bette
gen, von den erbern wisen, dem burgermeister dem rate
den burgern gemeinlich der stat ze Friburg in Br
göw, an stat vnd in namen der obgenanten miner gn
gen herschafft von Oesterrich empfangen vnd vffgenom
habe, drühundert guldin guoter vnd geber, an golde
swerer gnuog vff der wage, der ich an miner herschaft s
von inen an gantzer zal gewert bin, vnd in miner hersch

nit kommen sint. Dafür ich an miner herschafft statt vnd
nemen inen in pfandes wise ingegeben vnd versetzet hab, miner
obgenanten herschafft von Oesterrich gericht vnd recht, des
dorffes ze Adelnhusen vsswendig der stette von
Friburg crützen gelegen, vnd was in das kilchspel
sant Einbetten gehöret, mit lüten, gerichten, vngeltern,
nützen, zuuellen vnd allen zugehörden, als min herschafft
von Oesterrich das harbracht hett, den von Friburg
vnd iren nachkommen, das inzenemmende, ze nützende vnd
ze vessende, ze besitzende vnd ze entsetzende nach ir not-
durfft, vnd sü vnd ire nachkommen daby ze hanthabende, ze
schirmende vnd ze schirmende iemer vntz vff die zit, das der ob-
genant myn gnediger herr Hertzog Friderich von Oe-
sterrich, oder sin brüder, vetter, oder erben, oder nach-
kommen, oder ein lantvogt, die obgenanten von Friburg,
der deyer hundert guldinen widervmb bezalent, vnd sü der
ze Friburg in der stat werent ane abslahung aller nütze,
die sü dauon ingenommen hattent. Wenn ouch myn her-
schafft von Oesterrich die von Friburg, der drier
hundert guldinen ane abslahung der nützen, als vorgeschri-
ben stat, bezalt vnd gewert hat, so sol die herschafft
das obgenante gericht vnd gut widervmb haben, besetzen
vnd entsetzen, vnd damit tun nach irem willen alles getrü-
welich vnd vngeuärlich. Ich empfilhen vnd heissen auch die
vorgenanten lüte mit krafft vnd vrkunde dis briefs, das sü
den von Friburg gehorsam syent, vntz vff miner gnedigen
herschafft von Oesterrich widerlosung, als vorgeschri-
ben stat. Harüber zuo einer steten waren vrkunde, so hab
ich Burckart von Mannsperg ritter, lantvogt
obgenant, min ingesigel gehenket an disen brieff. Der geben
ist, vff der nechsten mitwuchen vor sant Jacobs tag des hei-
ligen zwölffbotten, des iares da man zalte von gottes ge-
burte viertzehen hundert vnd zwölff iar.

darnauch wiſſend ze richten, ob daz wär, daz üch daz vnſer herre der lantvogte nit verkünt hetty. Datum dominica ante Crucis Exaltationis (9. Sept.) Anno XIV°.

Burgermaiſter vnd raut
ze Vilingen.

Den fürſichtigen vnd wiſen, dem burgermaiſter vnd dem raut der ſtat Friburg, vnſern ſundern guten fründen.

Vnſer willig dienſte ſie allzite vor. Beſundern lieben vnd guten fründe. Wir tund üwer guten früntſchaft ze wiſſende, daz vns aigenlich fürkomen iſt, wie Strak Volrich vnd Schuoh von Entzberg, maynen üch oder die üwern da nider ze werffen. Dis verkünden wir üwer guten früntſchaft, vmb daz ſich üwer wiſſhait darnauch wiſſ ze richten. Lieben fründe, da wellind hieruf üwer kuntſchaft haben, daz wellen wir ouch tun, vnd ob es alſo in der ſach geſtalt wurde, daz darzu vnd darin ützit gutz ze tund wär, darin wöltend wir üwer früntſchaft willig ſin. Desglichen getrüwend wir üwer früntſchaft ouch ſunder wol, vnd ob üch hierin üt fürkäme, daz üch bedunckt vns notdurftig ſin ze wiſſen, daz wellind vns ouch verſchriben lauſſen wiſſen. Datum dominica ante Crucis Exaltationis (9. Sept.) Anno XIV.°

Burgermaiſter vnd raut
ze Vilingen.

Den fürſichtigen wiſen, dem burgermaiſter vnd dem raut der ſtat ze Friburg, vnſern beſundern guten fründen.

Vnſern ſundern guten fründen, dem burgermeiſter vnd dem rate zu Friburg, embieten wir Wilhelm Clobelouch der meiſter vnd der rat zu Straßburg, vnſern früntlichen dienſt. Lieben fründe. Als iſt vns fürkomen vnd zu wiſſend worden, das ir ettewas ſpenne habent mit den von Blumeneck, die vns ze mal leit ſint, vnd wan derſelben von Blumenecke zwen, herr Heinrich vnd Martin vnſer burgere ſint, ſo bitten wir üch früntliche

mit ernste, daz ir darvmb gegen in üwer erbern botten zu einem früntlichen vnverdingeten tage schicken wollen in vnser stat, so wollen wir vnser erbern botten darzu ordenen, vnder üch gütlich ze redende vnd ze tedingende, so sü beste können, in der maß, das wir hoffent daz ir gütlich miteinander betragen werden sollen, daz wir ze mal gern sehent, vnd wollen vns harinne eren vnd daz nit versagen, als wir üch daz besunder getrewen. Daz begern wir in glichen vnd meren sehen ob daz yemer ze schulden käme, gegen üch willicliche zu wider dienend. Datum feria tertia post festum Nativitatis Marie virginis (11. Sept.) Anno M° CCCC° XIV°.

Vnsern sundern guten fründen, dem burgermeister vnd dem rat zu Fryburg in Brißgöwe.

Bernhart von gotes gnaden Marggraff zu Baden ꝛc.

Vnsern gruß zuvor. Ersamen wisen vnd besundern. Als ir vns geschriben hant, üch komet für vnd werdent gewarnet, das etliche hie niden in dem lande vnsern lieben herren vnd oheim von Oesterrich, da oben in dem land im Brißgauw meynent zu beschadigen vnd vns bittent, ob vns in solichen sachen ietz nüt oder hie nach icht fürkome, das üch das zu wissend getan werde ꝛc., han wir wol verstanden, des hant ir vns die, die ir dann in den sachen meynent, in üwerm brieff nit genant. Dann wollent vns verschriben wissen lassen, wer die sient die vnsern vorgenanten herren vnd oheim von Oesterrich also meynent zu beschadigen, so wollen wir gern dartzu tuon was wir wissen das gut ist. Datum Pfortzheim dominica post Exaltationis sancte Crucis (16. Sept.) Anno Domini CCCCXIV°.

Den ersamen wisen vnsern besundern, burgermeister vnd rate der statt zu Friburg.

Katherina von Burgunden von gots gnaden Hertzogin zu Oesterreich ꝛc. ꝛc.

Erbern wisen vnd lieben getrüwen. Wir begeren an üch vnd bitten mit ernst, daz ir vns viertzehen guter schützen

schikken wellent, daz die vff dise nechsten mittwuchen ze nacht zu Regesheín in dem dorff syent by andern vnsern schützen, die wir zu dienst senden wellen, wan wir darvmb ernstlich gebetten sint, vnd vns haran nüt lassent. Daran tund ir vns ein gute geuallnisse. Geben zu Ensesheín, an fritag post Michahelis (5. Octob.) Anno XIV.°

Den erbern wisen vnsern lieben getrüwen, dem burgermeister vnd dem rate zu Fryburg.

Vnsern willigen dienste vor. Sundern lieben fründe. Wissent, daz vns vff gestern am abend daz vnser von etlichen den nidern genomen vnd hingetriben ist, vnd ein armer knechte von inen in vnser friheit erslagen. Harvmb bittent wir üch mit ernste, daz ir üwer summe der knechte, als nehste by üch vff dem tage berett worden vnd angeleit ist, fürderlich zu vns schicken wellent, ein zite by vns ze belibent, des wir üch getrüwent vnd vmb üch gedienen wellent, wan wir des notturftig sint, das ir wol hörent vnd verständ. Diß hant wir den anderen stetten, üweren vnd vnsern guten fründen ouch also verkünt vnd vmb ir knechte gebetten. Geben an zinstag vor aller heiligen tag (30. Octob.) Anno XIV°.

Schultheiss burgermeister vnd rät ze Kenzingen.

Den fromen wisen bescheidnen, dem meister vnd den räten der stat ze Friburg, vnsern sundern guten fründen.

Früntlich willig dienst vor. Wisen besundern lieben fründ. In einer geheim wissent, daz mines gnädigen herren von Oesterrich gnad fürkomen ist, ir süllend einen satz vnd teding mit Graff Herman von Sultz vfgenomen haben. Wolt ich raten, daz ir üch darvmb verantwurtet, waz ich dann guts in den vnd in andern sachen wüsste ze reden üch ze liep tett ich vast gern. Darnach wissent üch ze richten.

Geben ze Brisach, vff donrstag nach Martini (15. Nov.) Anno Domini M°. CCCC°. XIV°.

Burckart von Mannsperg lantvogt.

Den fromen wisen dem burgermeister vnd dem rat der statt ze Friburg, minen sundern guten fründen.

Meinen freuntlichen dienst voran. Lieben freunde. Ich [illegible] wissen, daz mein gnädiger herre von Oesterreich [illegible] nächten von dem heiligen Krewtz aus reit, vnd was [illegible] geuerte gen Tann zu sant Tywolt zu den heiligen [illegible], vnd belaib übernacht zu Ensißheim. Also kom [illegible] der nacht gewisse warnung, wie sich junkher Smasman von Rappoltzstein besampt hätte mit sechtzig vnd [illegible] pferden, vnd wolte das gesloss Ensißheim ingenommen haben, vnd auch meinen herren in solher masse angesetzt haben, daz er von dem lande gedrungen wär, solt nicht anders dartzu gesehen werden. Bitte vnd man ich ew, von meins obgenanten gnädigen herren wegen, wes ich ew ze [illegible] vnd ze manen habe, in der masse, als mir das mein herre ernstlich empholhen hat, daz ir ew zurüstent mit einem zewge so ir best müget, wan man ew by tag vnd by nacht wissen lasse, daz ir dann zu stund auf seit, so ir sterkist mügt, vnd habt darin kain saumniß bey meins gnädigen herren hulden vnd gnaden. Geben zu dem heiligen Krewtze, an montag nach mitternacht nach sant Katherinen tage (26. Nov.) Anno XIV.°

Hans von Wolkenstein hofmaister.

Den erbern weysen dem burgermaister vnd rät ze Freyburg in Breysgöw, meinen guten freunden.

Den edeln herren, juncher Smasman vnd juncher Volrichen herren ze Rappoltzstein tuont wir ze wissende. Von solicher manunge, so der durchlüchte hochgeborne fürste vnd herre, herre Hertzog Friderich Hertzog

ze Oesterrich ꝛc. ꝛc. vnser gnediger herre, vns, dem b
germeister vnd dem rate der stat ze Friburg im Bri
gowe getan het, von solicher zusprüche wegen, die er
üch het, daz wir darvmb üwer vyent sin wellent, vnd w
lent ouch an des obgenanten vnsers gnedigen herren frid
vnd vnfriden sin, vnd waz vnrätes har in viele, wellent
vnsere ere hiemit bewart han. Des ze vrkunt habent
vnser ingesigel gedrucket ze ende diser geschrifte. Geben
sant Niclaus tage (6. Dec.), in dem iare do man zalt v
gottes geburt, viertzehenhundert vnd viertzehen iare.

Vnsern dienste vor, lieben fründe. Wissent, daz vns v
vnsern heimlichen guten fründen eygenlich fürkomen, w
das des landes vyende me denn mit drissig pferden vf v
vnd das vnser gehalten habent, vnd noch hütt diß tag
tund, das die vnsern, den ze geloubende ist, ovch gesch
hant, daz wir noch das vnser nüt gewandelen könnent no
mügent, vns ze besorgent mit holtze vnd andern nottürfftig
dingen vf diß nechste hochgezit. Darvmb bittent wir üch ern
lich, das ir üwer bestes hierzu tügent, vnd vns ettwie ma
gen knecht ze roß vf diß nehsten montag schickent, disе woch
vf si ze haltend vnd ze hütend, so wellent wir vnser vermüg
vnd bestes ovch darzu tun, wan vns eygenlich fürkomen
das sü vns vor disem hochgezit besehen vnd nach dem vns
stellen wellent, sich vsse disе Winnahten ze besorgend. D
tum sabbato proximo ante Thome apostoli (15. Dec

Schultheiß burgermeister vnd räte
ze Kentzingen.

Den wisen bescheiden, dem burgermeister vnd dem r
ze Friburg, vnsern sundern guten fründen.

Vnsern dienste vor, lieben fründe. Von dienstes weg
vnsers gnedigen herren von Oesterrich, als man ettelich
villicht schuldig ist, die vnd ander in dem lande ritent v
beschähent angrisse, das vnd anders ze versehend, vnd v

ir vnd wir in friden gesetzt werdent, so bittent wir üch ernste, üwer erbern botten vff dunrstag nehste ze rates hie by vns ze hant, der sachen wol vnderwiset, vnd da- sich ze vnderredende nach der stetten vnd des landes not- , wan wir besorgent, solt lang also bestan, das solicher vil wurdent. Diß haben wir den andern stetten, vnd vnsern guten fründen, Nüwenburg, Kentzin- vnd Endingen auch also verschriben." Datum in vi- Johannis Báptiste (23. Juni.) Anno XV°.

Burgermeister vnd rät ze Brisach.

burgermeister vnd rate ze Friburg.

---

willig dienst sie allzit vor. Sundern lieben frün- Wir haben vernomen, daz die üwern wider haim komen , vnd ist vns damit fürkomen, daz ain bestallung daran sye zwüschend vnserm gnädigen herren von Oe- rich vnd juncker Smasman. Nu woltend wir ettwievil schützen hinüber schicken. Vmb daz lieben bittend wir üch früntlich, daz ir vns wellind an alles ziehen by disem botten aigenlich verschriben laussen wissen aigenschaft wie ez darvmb sye, ob fride vnd bestallung gemacht sye vnd wie lang, vnd waz üch darvmb ze sye, als wir üwer früntschaft des wol getruwen, vnd vmb üch gedienen wellen. Datum sabbato nach dem Cristag (28. Dec.) Anno XV°.

Burgermeister vnd raute ze Vilingen.

Den fürsichtigen wisen, dem burgermaister vnd dem rau- der stat ze Friburg, vnsern sundern guten fründen.

CCCCLXXIX — CCCCLXXXIII.

Freiburg geht an das Reich über.

(1415.)

Frydreich von gots gnaden Hertzog ze Oesterreich, Steyr, ze Kernden vnd ze Krain, Graf ze Tyrol ꝛc. em-

bieten den erbern wisen vnsern lieben getrewn, dem burgermeister, dem rat vnd den burgern gemainlich zu Fryburg im Brisgow vnser gnad vnd alles guot. Wann wir an des durlewchtigesten fürsten vnd herren, herrn Sigmunds römischen künigs vnsers gnedigen herren gnad kommen sein, vnd vns ouch gegen im verschriben haben als denn vnser briefe, die ew fürbracht werden aigenlichen ausweisen, darumb haissen vnd gebieten wir ew ernstlich by vnsern hulden vnd wellen, daz ir dem vorgenanten vnserm herren dem künig, in hand des hochgebornen fürsten vnsers lieben swagers purggraff Fridreichs purggrauen zu Nüremberg ꝛc. nach innhalt der ietzgenanten briefen, huldet, gelobet, vnd sweret, wann wir darauff ew all vnd yegliche sölicher huldung, gelübd vnd ayden die ir vns getan habt, vnd damit ir vns verbunden seit, ledig vnd los sagen in crafft ditz briefs. Mit vrkünd ditz briefs. Geben zu Costentz an mittichen vor dem auffart tag (8. Mai) Anno Domini millesimo quadringentesimo quinto decimo.

Dominus Dux per se.

Wir Fridrich von gotes gnaden burggraue zu Nuremberg, obrister verweser der march zu Brandenburg, tun kunt menglichen die disen brief sehen, das die ersamen vnd weisen burgermeister, rat vnd die burger gemeinlichen der stat Friburg, vns an stat des allerdurchleuchtigisten fürsten vnd herren, herrn Sigmundes romischen kunigs vnd ze Ungern ꝛc. kunigs, vnsers gnedigen herren, gehuldet vnd gesworen haben. Hirumb so begern wir an stat des itzgenanten vnsers herren, vnd bitten auch alle, die durch desselben vnsers herren des kunigs vnd vnsern willen thun vnd lassen wollen, das sy die obgenanten von Friburg vnd alle die iren fürbass nicht beschedigen noch in keinerley vnwillen zuzihen, sunder sy vnd die iren freuntlichen handeln vnd in behulflichen vnd geirtten sein, als andern des obgenanten vnsers herren vnd des heiligen reichs gehorsamen. Daran ertzeigen sy demselben vnserm herren vnd auch vns sunderlich wolgevallen, vnd wir

auch gen denſelben gerne verdienen vnd verſchulden wollen. Geben vnter vnſerm Secretum zu Friburg am mitwochen nach vnſers herren auffart tag (15. Mai) Anno Domini XV°.

Wir Sigmund von gotes gnaden romiſcher kunig, zu allen zyten merer des richs, vnd zu Vngern, Dalmatien, Croatien ꝛc. kunig, bekennen vnd tun kunt offenbar mit diſm brief allen den die in ſehen oder horen leſen. Als die burgermeiſtere, rete vnd burgere gemeinlich der ſtat zu Fryburg in Briſgow vnſere vnd des richs liebe getrüen, vns vnd dem heiligen romiſchen riche, von des hochgebornen fürſten Friderichen Hertzogen ze Oeſterrich ꝛc. vnſers lieben ohmen vnd fürſten vrlobs vnd geheiſſes wegen, gehuldet vnd geſworen hant, vnd wan vns nu dieſelben burgermeiſtere, rete vnd burgere diemüticlich gebeten haben, das wir in alle vnd igliche ire brieue, priuilegia, hantueſten, rechte, gute gewonheite vnd fryheite, die ſy von romiſchen keyſern vnd kunigen vnſer vorfarn an dem riche, vnd den Grauen von Fryburg, vnd ouch dornach von der herſchafft von Oeſterrich erworben vnd redelich herbracht haben, zu beſtetigen, zu erneuwen, zu beueſtnen, vnd zu confirmiren gnediclich geruchen. Des haben wir angeſehen ſoliche ire diemütige vnd redliche bete, vnd ouch vaſt treffliche willikeit, die wir an denſelben von Fryburg gefunden hant, vnd ouch ſtete vnd nutze dienſte, die die vorgenauten von Fryburg vns vnd dem riche tün ſollen vnd mogen in künftigen zyten, vnd haben darumb mit wolbedachtem mute, gutem rate vnſerer vnd des richs fürſten, greuen, edeln vnd getrüen vnd rechter wiſſen, den vorgenanten burgermeiſtern, reten vnd burgern gemeinlich der ſtat zu Fryburg, vnd iren nachkomen vnd derſelben ſtat Fryburg, alle vnd igliche priuilegia, hantueſten, rechte, gute gewonheite, fryheite vnd brieue, wie die von worte ze worte lutend vnd begriffen ſind, die ſy von den vorgenanten vnſern vorfarn romiſchen keyſern vnd kunigen, vnd den Grauen von Fryburg, vnd ouch dornach von der herrſchaft von Oeſterrich erworben vnd redlich herbracht

haben, gnediclich beſtetigt, vernewet, beueſtet vnd confirm
ret, beſtetigen, vernewen, beueſtnen vnd confirmieren in
ouch in allen iren puncten vnd artikeln, in craft diſſ briefs v
romiſcher kuniglicher machtvolkommenheit, vnd meynen v
wollen ſy vnd ire nachkomen daby gnediclichen handhabe
ſchutzen vnd ſchirmen vnd daby beliben laſſen, vnd gebie
ouch doromb allen vnd iglichen fürſten, geiſtlichen vnd wer
lichen, greuen, freyen herren, rittern, knechten, vogte
amptlüten vnd ſuſt allen andern vnſern vnd des richs vnd
tanen vnd getrüen, ernſtlich vnd veſticlich mit diſem brief, d
ſy die obgenanten von Fryburg vnd ire nachkommen
den vorgeſchriben iren brieuen, priuilegien, hantueſten, re
ten, guten gewonheiten vnd fryheiten nicht hindern oder irr
in dheinwis, ſunder ſy daby gerulich beliben laſſen, als li
in ſy, vnſer vnd des richs ſwäre vngnade zu vermeiden, v
by verliesung tzweintzig mark lotigs goldes, die ein iglic
der dawider tut, halb in vnſer vnd des richs camer, v
halb den vorgenanten von Fryburg verfallen iſt, vnleſ
zu betzalen. Mit vrkund diß briefs verſigelt mit vnſer kün
lichen maieſtat inſigel geben zu Coſtentz nach criſti geb
viertzehenhundert iar, vnd dornach in dem fünftzehendi
iare, des nechſten donerſtags nach dem heiligen Pfingſt
(23. Mai), vnſerer riche des vngriſchen ꝛc. in den newn
tzweintzigiſten vnd des romiſchen in dem fünften jaren.

Wir Sigmund von gotes gnaden romiſcher kunig,
allentziten merer des richs, vnd zu Vngern, Dalmati
Croatien ꝛc. kunig, bekennen vnd tun kunt offenbar
diſem brieff, allen den die in ſehen oder hören leſen. Als
die burgermeiſter, rat vnd burgere gemeinlich der ſtat
Friburg, vnſer vnd des richs liebe getrüen, yetzund zu
ſern henden genomen, vnd ſy vns vnd dem riche von gehe
des hochgebornen Fridrichs Hertzogen zu Oſterri
vnſers lieben oheim vnd fürſten doruff gehuldet vnd geſwo
haben, alſo wollen vnd ſetzen wir von romiſcher kuniglic
macht, daz dieſelben von Friburg vnd die ſtat Fribu

neder von vns noch vnſern nachkomen an dem riche, von demſelben riche in keinem wege empfremdet werden ſollen, es ſi dann, daz man ſy den von Oſterrich widergebe. Mit vrkund diz briefſs verſigelt mit vnſerer kuniglicher anhangenden maieſtat inſigel. Geben zu Coſtentz nach criſts geburt viertzehenhundert jare, vnd dornach in dem fünftzehenden iare, des nechſten donerſtags vor der heiligen Dryueltikeit tag (23. Mai) vnſerer riche des vngriſchen ꝛc. in dem newnvndtzwentzigiſten und des romiſchen in dem fünften iaren.

Unſer willig früntlich dienſt allzit voran. Beſundern lieben fründe. Als ir vns kürtzlich verſchriben vnd früntlich antwurt hand, wie ir vnſerm herren dem kunig gehuldet ſolent, mit den fürworten, nach inhalt derſelben üwer geſchrift, vnd beſunder daz üch vnſer herre der kunge mit ſinen kunglichen briefen beſtettiget vnd begnadet habe. Lieben fünde, der früntlichen antwurt wir üch gar früntlich danken. Ze haben wir noch nit gehuldet, nachdem vnd daz an vns gemutet hauſt. Vnd darumb ſo bittent wir üwer gut früntſchaft gar früntlichen vnd ernſtlichen, daz ir es tun wellind durch vnſer früntſchaft vnd willig dinſt willen, vnd vns wellind der briefe, die üch vnſer herre der römſch kung ietzo geben haut, abgeſchriften ſenden in üwern brief verſchloſſen bi diſem botten, vnd ain aigenſchaft in geſchrift wie ir ze nächſte vnſerm herren Graf Johanſen von Luppfen geſworn habind, vnd wez er üch geſworn habe, als wir des üwer guten früntſchaft wol getrüwen. Daz wellen wir vmb üwer gut früntſchaft in merren vnd mindern ſachen all zite willenclich verdienan. Datum quinta ante Petri et Pauli apostolorum. Anno CCCCXV°.

Burgermaiſter vnd raut
ze Vilingen.

Den fürſichtigen vnd wiſen, dem burgermaiſter vnd dem raute der ſtat zu Friburg, vnſern beſundern lieben vnd guten fründen ꝛc.

CCCCLXXXIV.

Flucht des Pabstes Johann XXIII.

(24. Juni 1415.)

Bernhard von gots gnaden Marggraf zu Baden ꝛc.

Vnsern früntlichen gruß voran. Ersamen wisen lieben besundern. Wir haben gar eigentlich vernomen, wie das Babst Johanns der etwann babst gewesen ist, daheruf sy, da wollend nit lassen ir habend üwer eygenlich kuntschaft darnach, vnd das ir yne vfhaltend vnd nit vom land lassend, biss an vnsern herrn den kunig dess gnad vns ouch diss hat tun schriben, vnd in disen sachen land üch vast ernst sin, als wir üch wol getruwen, dann ir wol verstend, waz der ganzen cristenheid heran lyt. Datum Argentine in festo Johannis Baptiste.

Den ersamen wisen vnsern lieben besundern, meister vnd rate zu Friburg.

CCCCLXXXV.

Auf den Kopf des Konrad Bernlapp wird ein Preis gesetzt.

(17. Juli 1415.)

An mittwuchen nach sant Margarethen tag Anno Domini XV. überkament die räte, wer der ist, der Cuonrat Lappen der stette viend ze tode erstichet, dem wil der rate geben 300 guldin, vnd wer in har gen Friburg lebendig bringet, dem wil der rate geben 500 guldin, vnd wer den Lappen also ertödet oder geuangen bringet, den wil der rate vnd die statt darzuo eweklichen fry hie sizzen lassen vnd in schirmen als einen burger. Vnd ist dis morndes vff den donrstag offenlich durch die statt gerufft.

CCCCLXXXVI.

Gaſtwirthe können nicht in den Rath oder in das Gericht gewählt werden.

(17. Auguſt 1415.)

Alt vnd nüwe räte ſint einhelleklich überkomen, daz alle die vnte ze Friburg, die gaſtung emphahent, alle die wile, ſi gaſtung hant, hinnanthin eweklichen weder ze rate noch ze gerichte gan, noch genomen werden ſöllent, wend das walter har alſo komen iſt, vnd het der rate dis in dis buch ſchriben zu einer ewigen gedächtnüſſe, wand den vff den eide beduncket, daz das der ſtette vnd auch den vnten beſſer ſye geton denne vermitten. Dis beſchach vff den nächſten ſambſtag vor ſant Barnaben tage des hl. zwölfbotten. Anno CCCCXV°.

Rathsbüchlein.

CCCCLXXXVII.

Eiſengießerei zu Freiburg.

(17. Sept. 1415.)

Vnſern ſundern guten fründen, dem burgermeiſter vnd rat zu Friburg enbieten wir, Johans Rudolff von Endingen der meiſter vnd der rat zu Straſburg vnſern fruntlichen gewilligen dienſt. Lieben fründe, alſo haben wir vns tun beſtellen .C. yſerin büchſſen klötz by üch zu iwerm iſengieſſer vnd meinen die harab zu vns ze ſchaffende. Darumb bitten wir üch ernſtlich mit fliſſ, daz ir vns die für iwere zölle zollefry gon laſſen wöllent vnd auch mit dem yſengieſſer beſtellent, daz wir da mit gefürdert werdent. Daran ertzöugent ir vns beſunder liebe fruntſchaft, die wir alezit vmb üch vnd die üwern in glichen vnd merern ſachen

verschulden wöllent. Datum feria tertia post Exaltationis sante Crucis anno CCCCXV°.

Vnsern sundern guten fründen, dem burgermeister vnd dem rate zu Friburg.

CCCCLXXXVIII.

Betragen vor dem Rathe.

(27. Jänner 1416.)

Der rate ist einmüteklich überkomen vnd wil ouch dis eweklich halten. Wer vor offenem gesessenem rate ze Friburg in der ratstuben ze rechtigende oder ze tugende het, er sie edel oder unedel, rich oder arm, wie der genant ist, vmb welicher hande sachen daz were, ist da, daz derselb oder dieselben partyen vor den räten unzuchtekliche, tröweliche oder schalkhafftige worte redent, daruff wil der rate hefteklich sezzen, vnd die oder den die solichs tätent besseren vnd büssen, vnd sol solicher besserung nyemand, über den der rat ze gebietende hat, nach erkantnusse des merenteils des rats überhebt sin noch der erlassen werden. Actum feria sexta post Agnetis. Anno Domini CCCCXVI°.

CCCCLXXXIX.

Tagsatzung zu Breisach für die Stadt Rothweil.

(12. Juni 1416.)

Vnser fruntlich willig dienst voran. Fürsichtigen wisen besunder lieben fründe. Vns händ üwer vnd vnser guten fründe, die von Brisach, ainen tag verkündet für iren raut ze laisten, mit dem wolgebornen herren Marggraf Otten herren zu Höhingen, vf nu die nechsten mittwochen vor

ſant Johans tag ze raut zit daſelbs ze Briſach ze ſinde, bitten wir üwer erſam früntſchaft, fliſſig vnd ernſtlich, das ir vns üwer erber bottſchaft von üwerm rat vf denſelben tag lihen vnd ſchicken wellen, das die vf dieſelben mittwochen ze raut zit by vnſern erbern botten von vnſerm raut, vnd by andern vnſern guten fründen die wir ouch da hin gebetten habend, ze Briſach ſige, vnd vns den tag getrüwlich helff laiſten, als wir des vnd alles guten ain beſunder gut getrüwen zu üwer früntſchaft habend, vnd ouch mit gantzem willen in ſölichen vnd merren ſachen vmb üch verdienen wellen. Datum feria quinta infra octavam Pentecostes. Anno LVI°.

Burgermaiſter vnd raut ze Rotwil.

Den fürſichtigen vnd wiſen, burgermaiſter vnd raut der ſtatt Fryburg, vnſern beſundern guten fründen.

CCCCXC.

Unſicherheit durch herumziehendes Kriegsvolk.

(25. Juni 1416.)

Vnſern früntlichen willigen dienſt allezit bevor. Lieben guten fründ. Als ietz in diſen landen wunderlich löiffe vmbgand, vnd öde üppige knechte, da nieman wol weis wer ſi ſind, affter in lande wandelent, vnd frömde vnd heimbſche lüte ſchedgent vnd darnider legent, daz doch vnlidig iſt, vnd billich menglichem were herren vnd ſtetten ꝛc. Sölicher knechten vns auch etwe maniger widerſeit hant, über das wir doch mit inen nüt ze tunde hant, vnd iſt vns fürkomen, als wir ietz ze Houwenſtein auch von ſolicher knechten wegen bi enander geweſen ſint, wie das ir ſolicher verlümdeter knechten fünfe in gefangniſſe habent. Sye auch das alſo, ſo bitten wir üwer fromkeit vnd guten früntſchaft mit allem ernſt, flizzlich, daz ir ſi denne tugent fragen, ob ir deheiner vns

oder den andern stetten im Ergöw widerseit, oder mit inen ützit wissent ze tunde ze hande, vnd waz solicher rede üch von inen fürkome, oder von andern, ob üch solicher knechten hienach deheiner begegnette, vnd das vff vnsern costen verschribend, so wellent wir üwer fromkeit vnser meynung daruff allwegend fürderlich wissen lassen, vnd denn fürbas mit üwer helffe vnd rate darzu tun, was wir tun sollent. Insonders bitten wir üch, das ir vns by disem botten verschribent, ob ir von den knechten ützit vernement oder vernomen habent, das vns nuzemal notdurftig sye ze wissend, vnd auch ir aller namen, vmb des willen ob dheiner vnter inen were, der vns abgeseit hette, das wir vns dester bas darnach gerichten könnent, vnd si auch dester fürbas darvmb vfhaltend, vnz das vns dis ze wissend werde. Bedunket vns denn ützit darzu ze tunde sin, wellent wir fürderlich tun, vnd wellent vns üwer fromkeit vnd guten fruntschaft har inne bewisen, zu disen sachen üwer fürderung ze tunde, jemer durch vnsers dienstes willen, als wir üwer wisheit vnd guter fruntschaft des auch wol getrüwent ze tunde. Besigelt von vnser aller wegen mit des schultheissen ze Brugg ingesigel, am donrstag nach sant Johans tag ze süngichten Anno XVI°.

Von vns der stetten botten ze Aröw, ze Baden vnd ze Brugg, als wir ietz ze Höwenstein bi enander gewesen sind.

Den fromen vnd wisen, dem burgermeister vnd dem rate der stat ze Friburg, vnsern besundern lieben guten frunden.

CCCCXCI.

Basel an Freiburg, wegen Büchsenzeug.

(18. Juli 1416.)

Vnser fruntlich willig dienst vor. Besundern lieben frund. Als meyster Hanns Armbroster vnser burger ettwaz gezüges von buhssen by üch gewercket hat, vnd die er vnsern

burgern den er die gemacht hat, meinet ze bringende. Alſo bitten wir üch flifſeclich denſelben vnſern burger an üwerm zoll fruntlich vnd beſcheidenlich ze haltende, als wir üch getruwent, vnd ouch wir in ſemlichen vnd merrern ſachen gerne tuon woltent vmb vwern willen. Datum sabbato ante Marie Magdalene. Anno CCCCXVI°.

Burghart ze Rine ritter, burgermeiſter vnd der rat ze Baſel.

Den fürſichtigen wiſen, vnſern beſundern lieben vnd guten fründen, dem burgermeiſter vnd dem rate ze Friburg.

CCCCXCII und CCCCXCIII.

Zwei Schreiben des Herzogs Reinolt von Urſelingen.

(1. Dez. 1416. und 2. Sept. 1418.)

Den fürſichtigen wiſen, burgermeiſter vnd rat ze Friburg embiet ich Reynolt Hertzog von Urslingen minen dienſt vnd tun üch ze wiſſend. Das Eberhart von Friburg zu diſen ziten min knecht vnd min helffer iſt gegen den eitgenoſſen, die doch in banne vnd in acht ſint, vnd von dem heiligen ſtul ze Rom vnd von dem concilium ze Coſtentz, vnd andern geiſtlichen vnd weltlichen gerichten verurteilt, vnd vſſer dem friden in vnfriden verkünt ſint. Do hat mir der vorgeſchriben Eberhart ze erkennen geben, wie das in fürkomen ſige, das er üwer in ſorgen ſin müß, das er doch nit getrüw noch wiſſe verſchult haben, darumb er üch ouch vor geſchriben hab, vnd ſin bruder me denn eineſt ein antwort gefordert, die im doch nit werden könd. Alſo bitt ich üch fruntlich, in vſſer ſorgen ze laſſen, wand wer üch fürgeben, das er gegen üch anders getan ſölt haben denn billich iſt, des begert er ſich ze verantwurten vor üch, alſo das ir in zu üch tröſtent vnd widerumb an ſin gewarſami, vnd im do ſagent, in welher maß er gegen üch getan ſölle haben, vnd wo er ſich alſo mit verantwurten möcht,

das ir ein benügen do mit hettent, hett er denn anders getan denn er billich sölt, so wölt ich vngern für in bitten, wand er wol bekennt, das er brieff vnd bürgen über sich geben hatt, vnd geſworn wider üch nüt ze tund nach derſelben brieff lut vnd ſag, vnd meint ouch, das er vngern do wider tun wölt als ouch billich iſt. Vnd darvmb bitt ich üwer früntlich verſchriben antwurt. Datum feria sexta post Katherine virginis. Anno Domini M° CCCC° XVI°.

Den fürſichtigen wiſen, burgermeiſter vnd rate ze Friburg, minen beſundern guten fründen.

Den fürſichtigen wiſen, meiſter vnd rat ze Friburg enbiet ich Reynolt Hertzog von Ürslingen min willigen dienſt, vnd tun üch aber ze wiſſen. Als ich vor zitten min arm man, Cunrat Ambrecher von Byſchoffingen, in miner bottſchafft mit minem brieff zu den erſamen gaiſtlichen, dem bryol vnd conuent der Cartuſſer zu Friburg geſchickt hatt, in derſelben bottſchafft hat üwer hinderſäß, Peter Huttmacher, vſſ üwer ſtatt vſſ in gehütt vnd in geuangen, vnd zu groſſem ſchaden bracht, daz mich doch vnbillich nimpt, wann ich nit anders waiß wann daz botten billich ſicher ſolten ſin. Darvmb bitt ich üch denſelben Peter zu vnderwiſen vnd mit im ze ſchaffen, daz er in on ſchaden ledig lauß, hat er in denn anzeſprechen, ich wil in zu ainem glichen rechten halten. Möht aber daz nit ſin, daz doch vnbillich wär, vnd üwer wiſſhait nit getrüwen, ſo ſchaffent dem mim ain gerumpt zil, ich wil die min mit im ſchicken, daz ir verhörend wie die ſach herkomen iſt, daz ich getrüw ir ſöllind innen werden, daz dem mim vnrechte geſchehen ſyg, vnd Peter Huttmacher im gewalt vnd vnrecht geton hab, daz üch daz nit lieb ſin ſoll. Da tund als ich üch wol getrüw, vnd gend mir üwer verſchriben antwurt by dem botten. Geben vſſ frytag vor vnſer frauwen tag Nativitatis. Anno Domini XVIII°.

Den fürſichtigen wiſen, burgermeiſter vnd rat der ſtatt zu Friburg, minen guten fründen.

CCCCXCIV.

Gefangenſchaft des Grafen Hans von Lupfen.

(6. Dez. 1416.)

Ludwig von gots gnaden Pfaltzgraff by Rine, des heiligen römiſchen richs Ertztruchſes vnd Hertzog in Beyern ꝛc.

Vnſern früntlichen gruß zuvor. Erſamen wiſen beſunder lieben fründe. Als ir vns von der gefengniß wegen des edeln unſers lieben getrüwen Graf Hanſen von Lupfen geſchriben hant, han wir wol verſtanden, vnd iſt vns ſunderlich von üch zu danke, das ir darinne ein mitliden mit ym und vns alſo von ſinen wegen geſchriben hant. Dann als uns die geſchicht billich leyd vnd wyder iſt, ſo haben wir von ſtund an, als balde wir daz vernamen, hinabe geſchickt vnd erfaren laſſen, wie es denn ergangen vnd wohin er gefüret ſy, des wir aber noch kein eigenſchaft wiſſen. Vnd ſo wir daz erfaren haben, was wir dann im zu troſt vnd zu ſiner ledung getun mögen, daz wollen wir gern tun vnd getrüwen üch wol, was ir auch darzu getun mögent, daz ir des willig ſyt. Datum Constantie dominica ipso die beati Nicolai episcopi. Anno XVI°.

Den erſamen wyſen vnſern guten fründen, burgermeiſter vnd rate zu Fryburg.

CCCCXCV.

Tagſatzung zu Baſel.

(23. Jänner 1417.)

Vnſer willig dienſt allzit vor. Beſundern lieben fründ. Als vil ſtette von oberen vnd nyderen landen, vnd ouch von Swaben, ire erberen botten kürtzlich gehept hand ze Co-

ſtentz, die hand ſich eins tages verfangen in vnſer ſtatt ze haltende, vff dem nehſten fritag nach vnſer frouwen tag der liechtmeſſe ſchieriſt künfftig ze naht by vns ze ſinde, vnd mornendes vff dem ſamſtag von den ſtucken ze redende, der ſich der ſtetten botten ze Heiltprunnen vnderrett hant, für vnſeren allergnädigeſten herren den römiſchen künig zu bringende, von gemeyner ſtetten notdurfft wegen, als ir das an dem nottel derſelben vnderretten ſtücken verſtan werden. Alſo bitten wir üch lieben fründ, dieſelben ſtücke für üch ze nemende vnd ze betrahtende, was von derſelben oder andern wegen, die vns allen notdurfftig ſien, an ſin gnade ze bringende vnd ze werbende, vmb das wir alle einhellig darinne werdent, vnd vff die egenant zit üwer erberen botten wol vnderwiſet by vns haben wellent, als wir üch des getrüwent, vnd ouch vns entpholhen iſt, üch, den von Colmar, Briſach, Keyſerſperg, Mülnhuſen, vnd den von Nüwenburg, denſelben tag ze verkünden, als wir ouch getan hand. Datum sabbato ante diem Conversionis sancti Pauli. Anno XVII°.

Burkart ze Rine ritter,
burgermeyſter vnd der rat ze Baſel.

CCCCXCVI — DV.

Freiburg in ſeinen Verhältniſſen zu Oeſterreich und zum deutſchen Reiche.

(1417.)

Vnſer willig früntlich dienſt allzit voran. Fürſichtigen, wiſen, ſundern, lieben fründe. Vns iſt fürkomen, wie daz vnſer gnädiger herre der römiſch kunig aber zumutung vnd vordrung getan habe, an üch vnd an ander ſtette, ime huldung ze tund füro denn vormals geſchehen iſt, vnd daz ir darumb vnd ander ſtette vmb üch ze ſamend ritten, vnd erber bot-

ſchaft tun werdint. Nu haut der obgenant vnſer gnediger here, der kunig, ſolich vorderung vmb hulden ouch an vns getan. Vnd darumb lieben fründe, ſo bittend wir üwer wißhait vnd guten früntſchaft mit flizz vnd ernſte, ſo wol ze tund durch vnſer früntſchaft vnd dienſt willen, vnd vns wellind lauſſen verſchriben wiſſen by diſem botten, vf wen ir iwer erber botſchaft zu den andern ſtetten tun vnd by einander ſin wellind, vnd vf welhen tag. Wan wir daſelbs hin ze ich vnd ander ſtetten ouch gerne ſenden wöltin von ſachen wegen, die alle ze lang ze verſchriben wurdin. Da wellind ir tun als wir üch getrüwen, vnd allzit williclich vmb ich verdienen wellen. Üwer früntlich verſchriben antwurt by diſem botten. Datum feria sexta ante Palmarum (2. März.) Anno CCCCXVII°.

Burgermaiſter vnd raute ze Vilingen.

Den fürſichtigen vnd wiſen, dem burgermeiſter vnd dem rate der ſtatt zu Friburg in Brißgow, vnſern ſundern lieben vnd guten fründen.

Wir Sigmund von gots gnaden römiſcher kunig, zu allen zyten merer des richs, vnd zu Ungern, Dalmacien, Croacien ꝛc., kunig, embieten den burgermeiſtern, reten vnd burgern gemeinlich der ſtette zu Fryburg in Briſgow, zu Briſach, zu Nüwenburg vnd zu Endingen, vnſern vnd des richs lieben getrüen, vnſer gnad vnd alles gut. lieben getrüen. Als wir euch vormals erſucht haben, vns als ewerm rechten herren zu hulden vnd zu ſweren, als dann ir vnd alles das, das Hertzog Fridrich von Oeſterrich gehept hat an vns gevallen iſt, nach inhalt der brieue darüber gegeben, vnd als ir vns yetzund verſchriben habt, euch einen vffſlag darin zu geben biß vff ſant Walpurg tag nechſtkünftig, alſo meynen wir, das euch ſolichs vffſlags nit not ſy, vnd begeren darumb vnd vordern aber an euch, vnd gebieten euch ouch von römiſcher küniglicher macht ernſtlich mit diſem brief, das ir dem edeln Graf Hanſen von Luppfen, Landgrauen zu Stülingen vnd herren

zu Hohennacke, vnserm Landvogt in Brisgow, Obernelsaß vnd Sunkow, rate, vnd lieben getrüen, von vnsern wegen, vnd an vnser stat hulden vnd sweren söllet on vertziehen, vns als ewerm rechten herren fürbaß mere getrüe, holde, gehorsame, gewertig vnd vndertenig zu sin vnd alles das zu tund, das dann getrüe burgere irem rechten herren pflichtig zu tund sind von recht vnd gewonheit. Das ist vns von euch wol zu dank. Geben zu Czell an Undersee, nach crists geburt viertzehenhundert iare, vnd dornach in dem sibentzehenden iar, an dem zwelften tag des mondes abrillen, vnser riche des ungrischen ꝛc., in dem eyn vnd drissigsten, vnd des römischen in dem sibenden jaren.

Ad mandatum Domini Regis
Johannes Kirchen.

Vnsern willigen dienst vor, lieben guten fründ. Als vnser allergnedigester herr der römische künig ietz kurtzlich üch andern stetten vnd vns beruffet hatte, zu sinen küniglichen genaden gen Costentz, vnd da an die stette erfordert hat im ze huldende als vnserm natürlichen herren zu dem römischen riche, als vnser botten daz entstanden hant, solich huldung zu tunde, vns aber gar swarlich anlit, nachdem als wir vnser herschaft von Oesterrich gesworn hand, vnd wissend nit wol, waz vns harinne ze tund ist, denn gern tättend so verr wir entstündent daz zimlich vnd billich were, nachdem als wir vormals gehuldet hand. Harumb lieben fründ wand üch solich sachen ouch berürent vnd anligent, so begerent wir an üwer guten früntschaft, daz ir vns bi disem botten etwas ürü meynung in geschrifft ze verstand gebent, so verr ir das tun söllent vnd ürer guten früntschaft anmüttig sye, wie ir üch harinne halten vnd huldung tun wellent, vmb daz wir vns darnach können gerichten. Waz ir vns ouch harinne verschribet, daz wellen wir ouch in einer geheime bi vns beliben lassen, des ir vns wol getrüwen mögent. Vnd tund harinne als wir ürer guten früntschaft besunder wol

getrüwent iemer durch vnſers dienſtes willen ꝛc. Geben am mitag in den oſteren (13. April) Anno CCCCXVII°.

Von vns dem rat
ze Louffenberg.

Den fromen vnd wiſen, dem burgermeiſter vnd dem rat ze Friburg im Briſſgow, vnſern guten fründen.

Bernhard von gottes gnaden Marggraff zu Baden ꝛc.

Vnſern fruntlichen gruſſ zuvor. Erſamen, wiſen, lieben, sundern. Vns hat der allerdurchluchtigſt fürſte vnd herre, her Sygmund romiſcher kunig, zu allen ziten merer des richs vnd zu Vngarn ꝛc. kunig, vnſer gnediger lieber herre, üch vnd andere ſtette im Briſgaw enpfolhen in lantvogts wiſe, als das ſiner gnaden brieff mit ſiner majeſtät insigel verſigelt, den wir inn habent, eigentlicher begriffet. Zu wollen wir vnſere rete ſchicken gen Friburg von morn montags über acht tage zu nacht da zu ſinde, vnd morgens an dinſtag mit üch vnd den andern ſtetten da von zu reden, zu empfahen vnd inzunemen, nach lute vnſers gnedigen herren des kunigs brieff. Darumb ſo begern vnd bitten wir üch, das ir vff den vorgenanten dinſtag fruge üwern rate by einander haben wollent, dann wir den andern ſtetten im Briſſgauw geſchriben haben, das ſie ire fründe alſdann auch alſo zu Friburg haben wollen, vnd vnſere rete werden auch von dannen zu denſelben ſtetten im Briſſgauw riten, den ſachen da fürbaſſer nach zu geen als vorgeſchriben ſtet, vnd als vnſers herren des kunigs brieff vſwiſet, vnd herumb lant vns üwer verſchriben antwurt wider wiſſen by diſem botten. Datum Baden Dominica post festum sancti Johannis Baptiste (17. Juni.) Anno Domini CCCCXVII°.

Den erſamen wiſen, vnſern lieben beſundern, burgermeiſter vnd rate der ſtat Friburg im Briſſgauw.

Wir Sigmund von gotz gnaden römischer künig, zu allen ziten merer des richs, vnd zu Vngern, Dalmacien, Croacien ꝛc. künig, enbieten den burgermeistern, räten vnd burgern gemeinlich der stette Friburg in Brisgöw, Brisach, Nüwenburg, Kentzingen vnd Endingen, vnsern vnd des richs lieben getrüwen, vnser gnad vnd alles gut. Lieben getrüwen, als ir wol wisset, wie Hertzog Friderich von Oesterrich wider die gantz cristenheit, die heilig kirchen, vns vnd das riche, Babst Johannes do also genant, vffsetziclich vnd frevenlichen von Constentz halff, vnd wie er den Bischoff von Triend vertriben, im sinen stift, der zu vns vnd dem riche gehöret, genomen, den noch wider got vnd recht inne haltet, vnd suss maniche andere des richs getrüwen vnd vndertane, geistlich vnd werntlich, witwen vnd weysen, geleidigt vnd verderbet hat, vnd wie er sich mer dann vor zwein jaren gegen vns in sinen offen brieffen verschriben vnd gesworen hat, solichen geleidigten das ir wider zu geben vnd zu keren ꝛc. Darumb schriben wir üch davon nüt me zu disem male. Wan er nu sölich sin brieffe vnd eyde nüt gehalten, den nachgegangen noch genug geton hat, vnd ouch von dem vorgenanten von Triend vor geistlichem rechten so verclaget vnd ervolget ist, das er von geistlichem gewalt in den höchsten ban gelegt vnd bis an das ander küne verfluchet ist, vnd wan wir vnd alle andere werntlich fürsten vnd lüte von solichem geistlichem gerichte vnd gewalt ernstlich ermanet sin, dem mit dem werntlichen swert zu hilffe zu komen, vnd wann wir von den vorgenanten des richs getrüwen vnd geleidgitten allzit clegelich angeruffen werden, in glichs vnd rechts von dem vorgenanten Friderich zu helffen, vnd wan wir demselben Friderich alles gütlich verschriben, geleite gegeben, in bitten vnd versuchen lossen haben sich zu bekeren, der heiligen kirchen zuvorvss genug zu tund vnd mit den vorgenanten geleidgitten zu richten, wann alsbald er das geton hette, so wolten wir vns in allen sachen gegen in gnediclich halten vnd bewisen, vnd wann das alles an im nichts geholffen hat, vnd er alles in siner gewonlichen hertikeit nit

allein beliben, ſunder die me vnd me zu meren vnderſtanden hat, vnd gern vnderſtunde ob im des gehenge wurde, vnd wann vns das von rechts vnd des richs wegen nit lenger zu liden iſt, vnd wir vns dorumb mit rate vnſrer vnd des richs fürſten, greuen, edeler vnd getrüwer dorzu geſtalt haben, ſich des vorgenanten Friderichs vnrecht, frevel vnd mutwillen mit gottes hülfe fürbaß zu drucken, vnd wann vns nu al vnſrer vnd des richs fürſten, greuen, edeln vnd getrüwen, und nemlich des richs ſtette zugeſeit haben, herinn zu dienen, behendig vnd beholffen zu ſin, vnd wan ir zu vns vnd dem rich ouch gehöret vnd richs ſtette ſint, vnd dorumb vns vnd dem rich herinn billich ouch dienet. Dorumb begeren wir an üch, vordern vnd manen üch ouch, von römiſcher kuniglicher macht ernſtlich mit diſem brieff, das ir alle vns vnd dem riche mit ſechshundert ſchützen vnd gewapneten zu fuß hilfe ouch dienen ſöllet, vnd das die des nächſten ſuntags nach ſant Symons vnd ſant Jude tag by vns vnd andern den vnſern zu Veldkirch on hindernuſſ ſin wol gerüſt vnd gezüget. Vnd vff das, das ir vnſer ernſt vnd meynung herinn gentzlich befindet, dorumb ſenden wir zu üch den edeln Graff Hans von Lupfen Lantgrauen zu Stülingen vnd herren zu Hohennack vnſern Lantvogt in obern Elſaſſ, rat, vnd lieben getrüwen, vnd Heinrich Röder des hochgebornen Bernhartz Marggravens zu Baden vnſers lieben öheimen vnd fürſten vnderlantvogt in Briſſgow, antworter diſſ briefs, ſolich vnſer ernſt vnd meynung üch allen vnd üwer iglichem von vnſern wegen eigentlich zu erzelen, vnd begeren mit ſunderlichem fliſſe in dorinn gentzlich zu gelauben vnd üch ouch als willielich zu finden laſſen, vnd zu bewiſen, als wir des ein beſunder vnd gantz getrüwen zu üch haben. Das wellen wir gegen üch allzit gnediclich erkennen. Geben zu Conſtentz an ſant Michels tag (29. Sept.) vnſerer riche des vngriſchen ꝛc. in dem XXXI., vnd des römiſchen in dem achten jaren.

Vnser willig vnd fründtlich dienst zuvor allzit. Fürsichtige ersam vnd wysen besonndern lieb vnd guten fründ. Vf üwer bewilligung vns ein ratspotten gen Inssbruk zuzegeben, das wir zu hohem dankh vnd gepurlicher erbietung annemen, haben wir vnser besunder guten fründ von Brisach glicher gestalt wie euch, vf üwer gutbedunckhen vmb ein bottschafft schrifftlicher wys ouch ankert. Die begegnen vns mit diser antwurt, das inen on ratschlag gemeiner stetten einicherley zuzesagen nit gepuren, so aber dieselbigen beschriben vnd sich mit einandern beratschlagen, so werden sy sich nach irem vermögen gutwillig bewisen. Dwil nu dem also, so haben wir alle vnser gut fründ von stetten, vf sontag vor sant Gallus tag schirist nachts in üwer statt an der herberg ze sind, vnd morndrigs mentag frug endtlich vnd on wytter hinder sich bringen zu handen verhelffen vnd antwurt ze geben beschriben, vngezwivelt sy werden also erschinen vnd nit vssenbliben, üwer ersam lieb fründtlichs vliss bittende, vns das keiner andern gestalt dann vnser notdurfft nach im besten zu merkhen. Wollen wir üch, wissen mögen darnach zu verrichten, nit verhalten. Wir werden ovch vf solichen tag vnnser botschafft mit üch vnd andern der stett botten ze reden vnd ze handlen abvertigen. Datum ylentz mentag post Francisci (11. Octob.) Anno XVII.°

Burgermeister vnd rat
zu Nüwenburg.

Den fürsichtig ersam vnd wisen, burgermeister vnd rat der statt Fryburg im Brysgöw, vnsern besondern lieben vnd guten fründen.

Vnsern dienst vor. Lieben fründe. Als üwer vnd vnser guten fründe von Brisach, Kentzingen vnd Endingen, vnd vnser erbern botten sich nehste mit einander vnderrett hant, als si von vnserm herrn dem Marggrafen geschieden sint, das die stett ir erbern botten vff hinacht ze nacht in üwer statt haben söllent, vnd fürer ze ritende zu vnserm herrn dem künig, als üch wol wissender ist. Lassent wir üch wis-

ſin, das wir Ludwigen Bremer gar gerne daby hettent, der aber von ernſtlicher ſach wegen ſo balde nit komen möge, er wil aber ſich nit lang ſumen vnd inen nach riten. Darüber ſo bitten wir üch lieben fründe, daz ir üwer vnd der andern ſtette erbern botten bitten vnd empfelhen wellent, in der ſach ſo ſi werben werdent ſo vns ſtett ietz anligende iſt, in vnſern wegen ouch ze redende vnd ir beſtes ze tunde, daz das er zu inen kompt vnd wellent harzu tun, als wir dis ein ſunder gut getrüwen zu üch hant. Datum tertia post Galli (19. Octob.)

Burgermeiſter vnd rate ze Nüwenburg.

Dem burgermeiſter vnd rate ze Friburg.

Vnſern dienſt vor. Lieben fründe wiſſent, daz vnſer gnädiger herre Hertzog Fridrich von Oeſterrich hütt nach mittem tag vff die zwey, wol ſelb ahtend der ſinen in eim ſchiff zu vns in vnſer ſtatt komen iſt, vnd hieß im ze ſtund ſin rit beſtellen, im vnd den mit im komen waren, als wir ouch tätten, vnd reit zu dem heiligen Krütz, vnd Cünman von Bolſenheim vnd Wernher von Pforr, vnſer ratz geſellen mit im. Darnach komen ſin diener zu vns wol mit zweihundert pferiden oder daby, die ſint auch vff hinaht hie by vns beliben, vnd ſint die egenanten Cünman vnd Wernher hinaht ſpät wider komen. Dis tunt wir üch ze wiſſent, vmb daz ir üch darnach gerichten könnent, nach dem vnd ir vns verſchriben hattent. Datum in vigilia beati Martini episcopi (10. Novemb. 1417.?)

Burgermeiſter vnd rate ze Briſach.

Dem burgermeiſter vnd dem rate ze Friburg.

Vnſern dienſt vor. Wiſſent lieben fründe, da üwer vnd vnſer guten fründen von Rinfelden erber bottſchaft bi vns geweſen iſt, vnd het vns geſeit, das ſi einen kneht in gefangnuß haben, der hab verjehen vnd geſeit, daz im vnd andern gelt geben ſie, das ſie die ſtette ſo der herrſchaft von Oeſterrich geweſen ſien, anſtoſſen ſöllend ze verbren-

nende. Denselben kneht si vff disen nehsten sambstag für gerihte stellen wellent, von im ze rihtende, vnd hant vns gebetten vnser erber bottschaft vff die zite bi inen ze habende, das ouch wir tun wellent, vnd hant vns ouch damit fürer gebetten, üch von iren wegen ze bittende üwer erber bottschaft vff die zite ouch bi inen ze habende. Das wellent ouch ir also tun, alz si vnd wir von iren wegen üch des wol getrüwen. Geben an sant Martins abende episcopi (10. Novemb.) Anno XVII°.

Burgermeister vnd rate ze Nüwenburg,
Dem burgermeister vnd dem rate ze Friburg.

Vnsern dienst vor lieben fründe. Vns hant die von Zürich geschriben, als ir an der abgeschrifte wol sehen werdent, die wir üch herin verslossen senden. Versehent wir vns, daz si üch auch also geschriben haben, bitten wir uch förderlich über die sach ze sitzen vnd ze rat werden, waz üch vnd vns herin ze tunde sie, vnd dis üwern vnd vnsern guten fründen von Friburg ouch förderlich ze wissen tunde. Vnd were vns gefellig, daz ir, die von Friburg vnd wir vnser erber bottschafft hinuff zu vnserm gnedigen herren Hertzog Ludewigen santen, vff demselben tag sin gnade anzeruffende vnd ze bittende, sin fürdrung vnd bestes in der sach ze tunde, ob si gütlich betragen möht werden, daz das land vnd wir stett nüt solichen grossen schaden empfahent, vnd wölt er vns denn gönnen by inen ze sinde, gefiel vns ouch wol, daz ir vnd wir es täten oder waz im gefellig were, daz wir in den sachen täten, daz wir im des willigeten, vmb daz ob wir kein förderung in der sach getun könden, daz es dester ee zu einer richtung käme, vnd werden ir ze rate, üwer erber botten also hinuff ze senden, daz ir si denn zu vns liessen riten, wand der sne groß vff dem walde ist, so ritten si miteinander hie vor vff. Üwer verschriben antwurt. Geben an der Kindelin tag Anno CCCCXVII°.

Burgermeister vnd rate ze Nüwenburg.

Vnsern besundern guten fründen, dem burgermeister vnd dem rate ze Brisach.

DVI.

Graf Hans von Freiburg ſoll geſchirmt werden.

(14 Sept. 1417.)

Sigmund von gots gnaden römiſcher kunig, zu allen zyten merer des richs vnd zu Vngarn ꝛc., kunig.

Lieben getrüwen. Vns hat fürbracht der edel Graff Hans von Friburg, herre zu Badwilr, vnſer diener vnd lieber getrüwer, wie etteliche ſin, die im meinen in ſinem gut zu griffen vnd daran zu hindern. Wann nu der vorgenant Graf Hans, das ſloß vnd herſchafft Badwilr mit ſiner zugehörung von vns hat, vnd wir im das zugeeignet haben, alsdann das vnſere brief im dorüber gegeben clar vnnehalden, vnd wir des vorgenanten Graf Hanſen mechtig ſin zum rechten, vnd allen den die von des egenanten ſloß vnd herſchafft wegen ychts zu im zu ſprechen haben, gut recht wollen laſſen widerfaren. Dorumb begern wir von euch mit gantzem ernſt vnd fliſſe, daz ir den vorgenanten Graf Hanſen nicht dringen noch notten laſſet, ſunder durch vnſern willen ſchutzen vnd ſchirmen wollet, daz iſt vns von euch wol zu dank. Geben zu Coſtentz an des heiligen crütz tag Exaltationis, vnſerre riche des vngriſchen ꝛc. in dem XXXI., vnd des römiſchen in dem ſibenden iaren.

Dem burgermeiſter vnd rat der ſtat zu Friburg in Brißgöw, vnſern vnd des richs lieben getrüen.

DVII.

Fruchtkauf für den kaiserlichen Hof zu Konstanz.

(7. Oktbr. 1417.)

Sigmund von gottes gnaden römischer kunig, zu allen zeiten merer des richs, vnd zu Vngern, Dalmatien, Croatien ꝛc., kunig.

Lieben getreuen. Vns hat furbracht Rude Scharlin burger zu Schafhusen, zeiger diß briefs, wie daß er leste by üch korn gekauft vnd das bezalt habe. Des habt ir darnach ein gebot gemacht, daß nymandes kein korn dheinwis vß üwer stadt füren solle. Wann wir nu von dem vorgenanten Ruden, solich vorgenant korn gekauft haben vor vnsern kuniglichen hoff, vnd sust fur ander vnser hofgesinde zu Costentz, dorumb begeren wir von euch mit flissigem ernste, daß ir den vorgenanten Ruden solich korn, das er dann bi üch in üwer stadt gekauft vnd bezalt hat, an allerley hinderniß, irrung vnd widdersprechen, vns vnd vnserm hofgesinde gen Costentz zu bringen füren lasset. Das ist vns von euch sunderlich wol zu dank. Geben zu Costentz am donstage nach sant Franciscus tag, vnserer riche des vngrischen ꝛc. in dem XXXI., vnd des römischen in dem achten iaren.

Ad mandatum Domini Regis *Johannes de Strigono* prepositus et vicecancellarius.

Vnsern vnd des richs lieben getreuen, burgermeistern vnd rate der statt ze Friburg in Brißgowe.

DVIII und DIX.

Lehen und Pfandschaften von Oesterreich.

(29. März 1418.)

Bernhart von gotts gnaden Marggraf zu Baden.

Vnsern gruß zuvor. Ersamen, wisen, lieben, besundern. Vns hat vnser allergnedigister herre der römische kunig empfolhen,

waz mit üch vnd andern, in waz stants vnd wesen denn ein iglicher ist, die bißher lehen, offnung oder pfantschafft von der herschafft von Oesterreich gehabt habend, zu reden, vnd daran üch allen von sinen wegen, vnd an siner stat nemliche dage zu setzen vnd zu bescheiden. Vnd also setzen wir dez einen dag für vns gen Brisach, vf den dinstag nach dem sontag Misericordia, der nu nehst kompt zu rechter dagzeit da zu sind. Herumb von emphelhnusse wegen vnsers gnedigen herren des römischen kunigs, so gebieten wir üch ernstliche, vnd ist auch vnser meynung vnd begerung, daz ir nit lassend, ir schickend üwer erber treffliche bottschafft mit macht zu dem vorgesagten dag, vnd daz die üwere brieffe die innhabend oder gleupliche abschrifft davon mit inen bringend, es sy von lehen, pfantschafft oder offenung wegen. Daselbs wollen wir inen vnd den andern, vnsers gnedigen herren des kunig meynung fürlegen, vnd daz man dann dem fürbasser nachgang als vns empfolhen ist. Vnd were daz ir yeman by vnd vmb üch wüstend oder kentend, sie weren üwere burgere, hindersessen, die üwern oder andern, wer die werent die da lehen, offenung oder pfantschafft, von der herschafft von Oesterrich gehabt haben, vnd besunder die da von Hertzog Friderich lest empfangen hand, gebieten wir üch auch in vorgeschriben masse, daz ir denselben allen disen tag verkündent also, vnd in die wise, als vorgeschriben stet, darzu zu kommen, dann welicher vßblibet vnd nit gehorsam ist zu kommen, daz werden wir vnserm gnedigen herren dem römischen kunig zu wissend tun, als vns auch daz von sinen gnaden empholhen ist, dieselbe sin gnade dann fürbasser darzu zu tund meynet, daz ine duncket yme bequemlichen sin. Datum Eberstein feria secunda festi Pasche. Anno XVIII.

Den ersamen wisen vnsern lieben besundern, burgermeister vnd rate der statt zu Friburg.

Unsern dienst vor. Lieben fründe. Als ir uns geschriben hant, wie üch fürkomen sie, daz unser aller gnedigister herr der römisch künig, dem hochgebornen fürsten und herren

herrn Bernharten Marggrafen ze Baden, alle manschaften, pfandschaften vnd anders in disem Brisgöw, gentzlich zu sinen handen geben hab ꝛc., und uns bitten über die sachen ze sitzen, und unser erbern guten botten unser meynung underwiset bi üch ze habende, uff hüt ze naht. Wissent lieben fründe, daz uns eigenlich fürkomen ist, wie derselb unser herr der Marggrafe etwaz brief hab, von unserm herren dem kunig, darumb er üch und uns stetten in Brißgew kurtzlich tag gen Brisach bescheiden werde, die brief uns zeigen, und allda fürer mit uns ze reden unsers herren des künigs meynunge. Geviel uns wol, das wir des also gewartteten, und sobalde daz also mit uns gerett wurde, daz wir stette denn fürderlich zesammen ritten und uns vereinen, was vns darin ze tund sie. Ouch wissen das uns fürkomen ist, daz unser herre Hertzog Friderich von Oesterrich, uff morn gen Tettnach kommen sol, mit gunst und willen unsers herren des kunigs, und will man alda aber wege suchen, ob si gütlich betragen möchten werden, dem wellent in üwer wisheit ouch nach gedencken. Geben an zinstag nach dem heiligen Ostertag. Anno Domini XVIII.°

Burgermeister und rat ze Nüwenburg.

Dem burgermeister und rate ze Friburg.

DX — DXX.

Verhandlungen in Angelegenheiten der Herrschaft.

(1418.)

Fridreich von gots gnaden Hertzog ze Oesterreich ꝛc

Erbern weysen vnd lieben getrewen. Wir begern an ew mit gantzem fleizz vnd ernst, das ir vnuertzogenlich zu angesicht ditz briefs zwen oder drey ewer rät her zuo vns sendet, wann wir mit willen vnd wissen vnsers gnädigen herren, des römischen künigs, etwas vnser vnd ewer notdurft mit den

ze reden haben, vnd getrewen ew wol, ir lat ew darinn nicht irren noch ſawmen, das iſt vns von ew ain ſunder trew vnd geuallen. Geben ze Baſel an frytag nach Pfingſten (20. Mai.) Anno Domini CCCCXVIII°.

Den erbern weyſen vnſern lieben getrewen, dem ſchultheiſſen vnd retten ze Friburg im Bryßgow.

Vnſern dienſt vor. Lieben fründe. Vns hett der hochgeborn fürſte vnſer gnädiger herre der Marggrafe von Baden geſchriben, als die abſchrift wiſet, die wir üch harinn verſloſſen ſendent. Wiſſent ir wol, wie wir ſtett in Brisgow vns ze Briſach miteinander vnderrett hant, da land wir, ir ſendent üwer erber gut botſchaft fürderlich haruff ane alle verzihen zu vns har. Geben an ſuntag post octavam Corporis Christi (5. Juni.) XVIII°.

Burgermeiſter vnd rate ze Nüwenburg.

Dem burgermeiſter vnd rate ze Friburg.

Bernhart Marggrafe zu Baden ꝛc.

Vnſern grus. Erſame lieben beſundern. Es wirt vnſer herre der kunig vff morn mentag gen Nüwenburg kommen, da wellent wir nit lan, ir beſtellend daz der rate vnd die gemeinde zu Nüwenburg vff morn all bi enander ſien, dann wir etwaz mit üch ze redend meynet, als ir daz von ſinen gnaden wol verſten werdent. Datum Baſel Dominica post octavam Corporis Christi.

Friderich von gots gnaden Hertzog ze Oeſterreich ꝛc.

Erbern weyſen und ſunderlichen getrewen. Wir haben unſerm getrewen Hannſen Dyetrichen von Walſee etwas unſer merkhlich notdurft empfolhen an ew zu bringen, aygenlich von uns underwiſet. Begern wir an ew mit ſunderm fleizz und ernſt, was ew derſelb Hanns Dyetrich von unſern wegen alſo zu erkennen, und mit ew reden wirdet, daz ir im das zu diſemmal gentzlich wellet gelawben, als uns ſelber, und bitten und manen ew auch aller trewn

und was wir ew zu bitten und zu ermanen haben, daz ir ew darinn also vinden lassen wellet, als wir ew des sunder wol getrawen, und als ir das ye vorher mit gantzen trewen bracht und getan habt, und uns und dem haws Oesterrich schuldig seit und gebunden, wan wir das mit gnaden und fürdrungen gen ew und den ewern hinfür gnediklich wellen erkennen. Geben ze Basel an suntag nach sant Erasms tag (5. Juni) XVIII°.

Dominus Dux per se.

Den erbern weysen unsern lieben getrewn, dem burgermaister und dem rat ze Friburg in Brissgew.

Wir Fridreich von gots gnaden Hertzog ze Oesterreich, ze Steyr, ze Kernden und ze Krain, Graf ze Tyrol ꝛc., embieten den erbern weysen unsern lieben getrewen den reten unserer stett in Bryfgöw unser gnad und alles gut. Als ir ew eines tags mit ainander auf den nächsten montag gen Friburg vervangen habt, also begern wir und bitten ew mit sunderm fleizz und ernst, daz ir unser also wartet, so wellen wir an vertziehen zu ew auf denselben tag komen, oder auf den zinstag darnach gar entzeiten. Möchten wir aber auf denselben tag mit unser selbs leib von ehafter unser not wegen nit komen, so wellen wir doch unter trefflich botschaft und rat dahin zu ew senden. Tut darinn als wir ew des sunder wol getrauwen. Geben ze Basel an samstag vor sand Veides tag (11. Juni.) Anno Domini millesimo quadringentesimo decimo octavo.

Dominus Dux per se.

Wir Fridreich von gotes gnaden Hertzog ze Oesterreich, ze Steyr, ze Kernden und ze Krain, Graf ze Tyrol ꝛc., embieten den erbern weisen unsern lieben getrewen, den reten und botten unser stett, Fryburg, Brisach, Newnburg, Kentzingen und Endingen, als sy ytzund zu ainander gen Fryburg komen werden, unser gnad und alles gut. Als wir mit ew verlassen haben, daz wir auf

den nechſten ſuntag bey ew ze Fryburg ſein ſolten, alſo laſſen wir ew wiſſen, daz uns unſer herre der römiſch kunig uf heut ſein brief geſandt hat, daz wir zu im gen Straſſpurg von gnötiger und ernſtlicher ſach wegen komen ſullen, den brief ew der von Vilingen botten zaigen vnd fürbringen werden, und wellen uns auch alſo auf morgen gar früe erheben zu im den Reyn abzevaren. Nu haben wir der egenanten von Vilingen botten unſer ſachen mit ew zu beraten empholhen, als ob wir ſelber bey ew weren, den welle gentzlich von unſern wegen gelauben als uns ſelben, und auch darin als wir des ain untzweivellich getrawen zu ew haben, und als ir uns und dem haws von Oeſterreich des ſtätig ſeit und gebunden. Des gewinnt ir lob und eer von der welt, und wellen auch des gnediglich gen ew erkennen. Geben ze Baſel an freytag nach ſand Veides tag (17. Juni) anno Domini decimo octavo.

Dominus Dux per Consilium.

Unſer dienſt vor, lieben fründe. Wir tund üch ze wiſſen, das unſer gnediger herre Hertzog Friderich von Oeſterrich ꝛc. uff hütte für uns in einem ſchiffe gen Straſſburg gefaren iſt, und hat aber bi uns an lande uff gekeret und nach etzlichen unſerer rete geſchiket, mit den ernſtlich gerett über den ſachen, üch, die andern ſtette und uns berürende, die wir üch nit verſchriben könnent. Harumbe wellent üwer aber gewiſſ botſchafft uff mentag nechſt ze tages zite by uns haben, ſo wellen wir üch und der andern ſtetten botten lutere ſagen und erzalen, das, ſo unſrer genediger herre von Oeſterrich mit unſern ratsgeſellen gerett und ze verſtonde geben hät, denne wir diſſ den andern ſtetten üwern und unſern guten fründen ouch geſchriben hant. Datum sabbato post Viti et Modesti. (18. Juni) Anno XVIII°.

Burgermeiſter und rat
ze Briſach.

Dem burgermeiſter vnd dem rate ze Friburg.

Unsern früntlichen dienst bevor, lieben fründ. Als üwer, unser und der andern stett erbern botten ze Brisach nehst gewesen sint, und unser gnediger herre von Oesterrich an uns gemutet und gevordert het solich artikel, die uns ze swer bedunken in der richtung zwüschent unserm gnedigen herren dem kung und ime in geschrift lassen ze wissen, da bedunket uns nit, daz uns das ze tunde sige, was aber üch harinne besser und aller wegester dunket, mügent ir tun, daz setzen wir hin gentzlich zu üch wan ir doch die wisen vnd die witzigern sint. Datum feria tertia ante Johannis Baptiste (21. Juni) Anno XVIII.

Schultheis meister vnd rat ze Kentzingen.

Den fürsichtigen wisen, burgermeister vnd rat ze Friburg, unsern besundern guten und lieben fründen.

Sigmund von gottes gnaden römischer kunig, zu allen ziten merer des richs vnd zu Vngern ꝛc. kunig.

Lieben getrüwen. Als wir mit üwern erbern botschefften nechst gerett haben zu Brisach, von der süne vnd übertragens wegen, die zwischent vns vnd dem hochgebornen Fridrichen Hertzogen ze Oesterrich ꝛc. vnserm lieben öheim vnd fürsten. Vnd als vns dieselb üwer botschafft dozemal bate üch zu günnen, doruff ze bedencken, wann so ir üch doruff bedacht hetten, so wolten ir vns doruff antworten. Also begeren wir von üwern trüwen mit sunderlichem ernst vnd flisse, daz ir solich antwort Heinrichen Roder vnserm vnderlantvogt in Brissgew on verziehen geben wellent, vns die fürbass zu sagen, daran tut ir vns sunderlich dienst vnd beheglikeit. Geben zu Strassburg an sant Peters vnd sant Paulus abend (29. Juni) unsrer riche des vngrischen ꝛc. in dem XXXII. vnd des römischen in dem achten jaren.

P. D. B. Marchionem de Baden
Johannes Kirchen.

Vnsern vnd des richs lieben getrüwen, burgermeistern, räten vnd burgern gemeinlich der stette zu Friburg, zu Nüwenburg, zu Brisach, zu Kentzingen vnd zu Endingen.

Vnſern dienſt vor, lieben fründe. Als üwer vnd vnſer obern botten von vnſerm allergnädigſten herren dem kunig komen ſint vnd ſich die botten mit enander vnderret hant, den vffſlag vnſerm gnädigen herren von Öſterrich ze wiſſende ze tunde. Alſo iſt vnſer meinung, daz vns dunkt gut ſin, daz ir vnd wir alſo unſer botten zu vnſerm herren von Öſterrich tügent, habent wir ervaren, ob man in noch an mentag ze Baſel vindet, da weltent iwer erber bottſchaft morn hie by vns han, nochdenn gen Baſel ze ritende, oder an mentag fruge, wand wir beſtellt hand, daz vnſer bottſchaft der üwern alſo wartende iſt. Ir antwurt. Geben an ſambſtag nach Margarethe vir gis (16. Juli). Anno XVIII.

Burgermeiſter vnd rate
ze Nüwenburg.

Dem burgermeiſter vnd rate ze Friburg.

Minen früntlichen dienſt allezit voran. Erſamen, wiſen, beſundern, lieben fründ. Es hat min allergnedigſter herr der römiſch künig mir empfolhen etwas ſachen an üch zu werben, vnd mit üch zu reden. Bitt ich üch mit ernſt, das ir üwer erber botten vf morn mittwoch zu tagzit zu Briſach haben wollen, alda wil ich für dieſelben üwer erbern botten vnd ouch ander der ſtette botten im Briſgauwe, die ouch dahyn komen, ſollich empfelniſſ bringen, vnd mit in davon reden, vnd ſolich werbung vnd fürlegung fürbaſſer an üch zu bringen. Datum feria tertia post Jacobi apost. (28. Juli). Anno XVIII°. Beſigelt mit herren Johanſen von Rodeck, mins herren des Marggrafen landſchribers zu Hochberg inſigel, breſtenhalp des minen.

Henni Röder,
Vnderlantvogt im Briſſgauwe.

Den erſamen wiſen, meyſter vnd rate der ſtatt zu Friburg, mynen guten fründen.

Vnsern dienst vor, lieben fründe. Als üwer vnd vnser guten fründe von Brisach vnd wir, vnser erber bottschaft morn ze naht by üch haben soltent, morndes mit üwer erber bottschaft fürer ze ritende zu vnserm herren dem kunig ꝛc., wissent lieben fründe, daz vns solich ernstlich sach anligende ist, daz wir es vff die zite nit getun könnent. Vnd habent üwern vnd vnsern guten fründen von Brisach geschriben, ir erber bottschaft nun ze male ze behebende, vnd vff sambstag nehste ze abende by üch ze habende vnd morndes fürer ze ritende in aller der masse als man das iezt getan sölt han. Dasselb wellent wir ovch tun, vnd bittent üch üwer bottschaft ovch vntz die zite ze behebende. Geben an sant Bartholomeus abende (23. Aug.). Anno XVIII°.

Burgermeister vnd rate
ze Nüwenburg.

Dem burgermeister vnd rate ze Friburg.

DXXI.

Erzherzog Ernst verwahrt sich gegen die Uebereinkunft seines Bruders mit dem Kaiser.

(21. Sept. 1418.)

Ernst von gots genaden Ertzhertzog
ze Oesterrich.

Erbern, weisen vnd lieben getrewen. Wir haben verstanden, als das villeicht an ew auch gelangt hat, wie sich vnser bruder Hertzog Fridrich, gen vnserm herrn dem römischen kunig in den sachen vnd taydingen, so sy zu bederseit anr nähsten mit einander getan haben, ze val vnserer lannd vnd lewt enhalb des Arls verschriben vnd verbriefft sol haben. Lassen wir ew wissen, daz dieselb verschreibung vnd tayding, ob sich die also gesacht vnd geschikht hiet, an vnser, als des eltesten

fürsten vnd herren des haws von Oesterreich wissen vnd willen beschehen ist, vnd dartzu vnsern gunst nicht geben haben, vnd sein auch vngetailt. Vnd wan aber ewr vordern sich vnd ir in lawter vnd gerechter lieb vnd trew mit beraitem willen, in gehorsamlich vnd dienstlich gen vnsern vordern loblicher gedechtnuss vnd vns, alltzit mit leib vnd gut manigvaltiklichen erzaiget vnd das wol beweist habt, vnd bey in vnd vns gemainlich vnd mendlich bestanden vnd beliben seyt, vmb das bitten wir begirlich vnd manen ew ouch solher lieb, trew, ayd vnd gelübd, so dann ewr egenanten vordern für sich selb vnd ir als erben, vnd darnach ir, vnsern vordern vnd vns ertzeigt vnd getan habt, daz ir noch also bey vns vnd vnsern erben vnd dem haws von Oesterreich, als bey ewren rechten vnd natürlichen erbherren vnd fürsten, mit solhen trewn vnd gehorsamen wellet vestiklich beleiben, vnd sölh ayd, lieb vnd gelübd halten, vnd von vns nicht setzen noch kern, noch yemand gehorsam tun in dhain weg, als ir vns vnd ew selb des wol schuldig seyt, wann ir vnd meniklich wol billich versteet, daz sölich verschriben der egenant vnser bruder an vnser wissen vnd willen nicht gewalt noch macht hat gehabt ze tun, vnd vnsern erben vnbillich schaden brecht, daz wir auch yetz also versprechen vnd widerruffen, vnd getrawn ew wol, ir haltet vnd ertzaigt ew also darinne, das wir, vnser erben vnd nachkommen vnd das haws von Oesterreich solher ewrer vordern vnd ewer getrew vnd lieb empfinden, des ir von vns vnd denselben vnsern erben vnzwifelich sullet vnd werdet mit billicher dankberkeit vnd sundern gnaden ergetzet. Geben zu der Newnstat an sand Matheus tag des heiligen evangelisten. Anno Domini CCCC° decimo octavo.

Dominus Dux per se ipsum.

Den erbern weisen vnsern lieben getrewen, dem schultheissen, burgermeister vnd rat vnd auch der gemain vnsrer stat ze Fryburg in Brissgew.

DXXII.

Markgraf Bernhard verlangt eine mündliche Botschaft an den Kaiser.

(2. Febr 1419.)

Bernhard von gotts gnaden Marggraue zu Baden ꝛc.

Vnsern gruß zuvor. Ersamen, wisen, lieben, besundern. Als ir vns geschriben vnd auch ein abgeschrifft geschickt hand, wie ir vnserm gnedigen herren dem könig meynent zu schribend, da wissend, das wir dieselben briefe vnd abschrifft vns tun lesen vnd wol verstanden habend, vnd wir besorgen, ob wir vnserm gnedigen herren dem könig wol schriben, vnd ime die briefe by eim lauffenden botten mit üwerm botten vnd briefen schicktend, das es dann nit also verfenglichen vnd vßtreglichen sy, als wir gern sehen. So sind ouch die briefe, als ir yetzund vnserm herren dem könig meynent zu schriben, nit in sollicher masse das wir meynen, das ir damit versorgt syend. Vnd herumb so wollend von montags nehst kompt über viertzehen tag einen erbern zu vns fertigen, mit üwer meynung eigentlichen vnderwiset, an vnsern herren den könig müntlichen zu werbend, so wollen wir auch vnsers rats mit demselben üwerm botten schicken, mit müntlicher underrichtung an vnsern herren den könig zu werbend, in solicher maß, das wir hoffen, die sachen sollent zu einem kurtzen guten end bracht werden. Dann was wir üch allen zu fürderung vnd früntschafft getun möchten, das teten wir gern. Geben zu Durlach vff vnser frowen tag der Liechtmesse. Anno Domini millesimo CCCC° XIX.°

Den ersamen vnsern lieben besundern, burgermeister vnd reten der stette zu Friburg, Brisach, Nüwenburg, Kentzingen vnd Endingen.

DXXIII.

Die Stadt Kentzingen giebt von einer Verſammlung von Kriegsvolk Nachricht.

(7. Mai 1419.)

Vnſern fruntlich dienſt bevor. Wiſen, lieben frund. Alſo iſt vns aber vff hüt früge gewiſſe warnung getan, wie daz ein groſſe ſamnung da niden im lande ſige, vnd hier vffzieben ſöllen, waz aber die willen haben, iſt vns nit geſeit. Darumb tund wir üch diß ouch ze wiſſen, vmb des willen, daz ir üch ouch darnach wiſſen ze richten. Diß hant wir unſern guten fründen, den von Endingen ouch verkündet, und ſy gebetten den von Briſach ouch diß ze verſchribende. Datum dominica post Inventionem Crucis. Anno MIIII°.

Schultheiß meiſter vnd rät ze Kentzingen.

Den fürſichtigen wiſen, dem burgermeyſter vnd rat ze Friburg, vnſern beſundern lieben vnd guten fründen.

DXXIV.

Herzog Friedrich ermant die Stadt, bei Oeſterreich zu bleiben.

(25. Juli 1419.)

Wir Fridreich von gots gnaden Hertzog ze Oeſterreich, ze Steyr, ze Kärnden vnd ze Krain, Graf ze Tyrol ꝛc., embieten den erbern weiſen vnſern lieben getrewen, dem burgermeiſter dem rat vnd den burgern, gemainlich reichen vnd armen, ze Friburg im Brisgew, vnſer gnad vnd alles gut. Ir wiſſt wol, wie oder in welher maß wir vns gegen vnſerm gnedigen herrn dem römiſchen künig verſchriben haben, vnd auch er vns brief herwider geben hat, welh der vnſern wider an vns ſlahen wellen, das ſy das wol ge-

tun mügen, vnd sol auch vnser herr der künig mit seinen guten worten vnd briefen darzu tun, alles sin vermügen, damit sy wider an vns komen, als das sein brief aigenlich innhalten vnd begreiffen. Nu haben wir auf ewern trost vnserm herrn dem künig sechs vnd dreissig tausent guldein bezalt, vnd allen andern stukhen gnug getan, der wir vns verschriben haben. Das vns aber vntzher nicht fürgetragen mocht, vnd geschehen vns solich inbruch der wir nicht verschuldet haben, vnd wellen vns an recht vmb recht vor den kurfürsten vnd fürsten des reichs wol benugen lassen, als wir in das denn yetzund geschriben vnd das recht für sy gepoten haben. Vnd darauf so ermanen wir ew aller trewn, vnd wes wir ew von vnsers bruder, vettern, vnd vnsern wegen zu ermanen haben, daz ir bey vns vnd dem haws von Oesterreich beleibet vnd ew nyemant verweisen noch erschreken lasset, damit ir von vns möchtent gedrungen werden, wan vnser bruder, vetter, vnd wir des ainig worden sein, daz wir zu ew sehen vnd ew nit lassen wellen, als sy ew das selber auch in kurtz schreiben werden. Vnd seit darin kekh vnd manlich, als ir denn ye vorher mit gantzen trewen habt getan. Des wellen wir ew gnediklich ergetzen vnd ew solher trew in gutem nymer vergessen. Geben ze Insprukg an sand Jacobs tag des zwelfbotten. Anno Domini decimo nono.

Dominus Dux in consilio.

DXXV.

Der Rath allein bestraft die Bürger.

(2. Okt. 1419.)

Item die räte sint einhelleklich überkomen, vnd hant auch das in dis buche zu einer ewigen gedächtnisse heissen schriben, daz der rate nit gestatten sol noch wil, daz dehein vnser herrschafft, wer ioch die were, deheinen der vnsern straf-

ſin ſol, vmb was ſachen ioch das were, weder an lib noch an gut, denn der rate wil die ſinen ſtraffen. Actum tertia Michahelis anno XIX.°

DXXVI.

Entſcheidung und Sühne zwiſchen der Stadt Freiburg und Konrad Bernlapp von Zähringen.

(22 Jänner 1420.)

Wir Anna von Braunswig von gots gnaden Hertzogin zu Oeſterrich, zu Steyr, zu Kärnden vnd zu Krain, Gravin zu Tyrol ꝛc., bekennen vnd tun kunt. Von der ſtözz, ſpenn vnd ſpenn wegen, zwiſchen den erbern wiſen, vnſern getrewen lieben, dem burgermeiſter, rat, vnd gantzer ſtatt zu Fryburg im Brisgew, allen iren frewnden, helffern vnd dienern eins tayls, vnd vnſerm getrewen Chunraten Louppen von Zäringen genant Bernloupp, ſin frewnden, helffern vnd dienern des andern, darumb ſy baiderſeyt willichlich vnd wolbedächtichlich, hinder vns vnd vnſer frewnd vnd rät, die wir dozemal by vns hatten, mit namen, den erſamen geiſtlichen vnſern beſundern andechtigen vnd getrewen Wilhalm den Abbt zu Murbach, die wolgeborn vnſer lieb öheim Marggraf Rudolffen von Hohperg herren zu Röteln, Graf Hanſen von Tierſtein vnſern lantvogt, den erſamen vnſern getrewen andechtigen Heinrichen Millawner Probſt zu der Newnſtifft, die edeln vnſer getrewen, Burkarten von Bolwilr vnſern Lantrichter, Hermann Geßler vnſern Hofmeiſter, Fridreichen von Hadſtat, Berchtolden von Stawffen, Burkarten Münich, Wilhalm von Masmünſter, Heinrich von Gachnang genant Münch vnſern Vogt zu Altkilch, Bernhern Hadmanſtorffer, Hannſen von Flachs-

land, Chlawsen vom Haws vnd Völkart vnsern schaffner, gentzlich komen vnd gangen sind, zu mynn vnd zum rechten, also was wir in solcher maß zwischen in sprächen vnd ausfindig machten, daz sy das alles also stät halten vnd volfüren solden vnd wolden by den trewen vnd ayden, die sy vns darvmb gelobt vnd geswrn haben, getrewlich vnd an alles geuerde. Also haben wir mit sampt den egenanten vnsern frewnden vnd reten, zwischen den obgeschriben widertayln mit ir bayder willen vnd wissen getaydingt, als geschriben stat. Am ersten, das aller vnwill, spenn, krieg vnd zwytracht, wie sich die von den egenanten baiden tayln, es sey von totslegen, prannt vnd rawb, vnd aller ander sach vnd vngeuell wegen, bis auf hewttigen tag verloffen haben, zwischen in vnd allen iren baider frewnden helffern vnd dienern, vnd allen den, die zu der egenanten sach hafft vnd gewant sein, gar vnd gentzlich gesünt, geslicht, gericht vnd ab sein sullen, vnd twedrer tayl zu dem andern dhainerlay veintschaft, rach, haß oder vnwillen, von aller obgeschribner sach wegen, hinfür nicht mer tragen noch zuziehen sol in dhain weg. Item so ist getaydingt, daz die von Fryburg obgenanten, dem egenanten Chunraten Louppen alles sein väterlich erb, es sein slozz oder ander gut, wes sy in des entwert vnd innhaben, wider geben, vnd des nutz vnd gewer setzen sullen an alles geuerde. Item so sol der egenante Chunrat Pernloupp mit sampt denselben seinen slossen, mit namen Zäringen vnd Bollswilr, vnd auch mit sein selbs leib, wider die stett Fryburg, Newnburg, Brisach, Kentzingen vnd Endingen, hinfür nymerme tun noch handlen in dhein weg vngeuarlich. Item so ist getaydingt, daz der egenante Chunrat Pernloupp den egenanten von Fryburg zway gantze iar, die nächsten nacheinander warten sol, also wenn sy sein bedürffen, ze dienen, daz sy im darumb denn tun als ainem andern edelmann, der nicht ir burger sey, doch daz sy nicht mit im schaffen das wider sein eer sey, ausgenomen daz er in wider die von Stauffenberg vnd wider Gerharten Ro-

ler den man nennt von Newenſtein, die ſein helffer in
r egenanten ſach geweſen ſind, nicht phlichtig ſey ze helffen
nd ze dienen in dhain weg. Item wär auch ob ſich dhay-
nley krieg erhuben vnder herren, rittern, knechten der ſtet-
n die die von Fryburg oder ander ſtett im Brisgew
nichts angiengen, noch ſich darvmb angenomen hietten, dem
der den welhen er wil, mag der egenante Loupp helffen
nd dienen nach ſeinem geuallen, vnd ob ſich der obgenanten
ſtett eine oder meingere darnach der ſach annemen wurden,
ſo mag er dennoch denſelben dienſt vnd helff für ſich treiben
nd halden, im an der egenanten richtung vnſchädlich vnd
gnlich vnuergriffen an geuerde. Wa aber ſolh krieg auf-
ſtanden, die die egenanten ſtett berürten vnd angiengen,
der dieſelben ſtett ſich darvmb angenomen hietten, vor ee
r benant Loupp helffer worden wäre, ſolher krieg ſol
n ſich müſſigen vnd nichts darvmb annemen. Wär auch,
ob der egenante Loupp zu der egenanten ſtett ainer oder
mger oder den iren zu ſprechen gewunne, von was ſa-
chen das wäre, darvmb ſol er das recht vor in ſuchen vnd
nemen, vnd nyndert anderswa, es wär denn, daz im das
nicht geuärlich darinne vertzogen wurde, ſo mag er die ſach
ziehen für ain lantvogt, der denne ye zu den zeiten da wär
n geuerde. Wär auch, ob die egenanten ſtett oder die iren
zu dem egenanten Louppen ze ſprechen gewunnen, das
ſol zu gleicher weis vor aim lantvogt ausgetragen werden,
auch an geuerde. Als auch Hennmann Pernloupp
Snewly zu Vollſwiler ausgewichen iſt, wil der in der
egenanten richtung ſein, ſo ſol man in wider in ſein gewär
ſetzen, wolt er aber in der richtung nicht ſein, ſo ſol der
egenante Chunrat Pernloupp ſich vmb in nicht anne-
men. Auch iſt geſprochen von des burgfriden wegen, der
ver zeiten gemacht ward zwiſchen den egenanten Louppen
nd ſeinen vettern Hannſen vnd Pernlouppen Snew-
ly, da ſol es hinfür by beleiben vnd getrewlich gehalten wer-
den, nach deſſelben burgfridbrief innhaltung, vnd ſollent auch
damit die ſach zwiſchen in auch gericht ſein an geuärde.

Vnd zu vrkunt aller obgeschribner sach vnd tayding geben wir den egenanten tayln yeglichem ainen solhen brief, das auch beredt ist, versigelten mit vnserm anhangendem ingesigel. Der geben ist zu Ensißheim an mentag vor sant Pauls tag als er bekert wart, nach krists geburde in dem viertzehenhundertisten vnd dem zwaintzgisten iare.

Domina Ducissa in consilio.

Nach dem Original, dessen Siegel unversehrt ist

DXXVII — DXXIX.

Zwietracht zwischen der Stadt Strasburg und ihrer Ritterschaft.

(1420.)

Anna von Brawnswig von gots gnaden Hertzogin ze Oesterrich ꝛc.

Erbern weisen vnd lieben getrewen. Wir haben yetz zwüschen den hauptlewten der ritterschaft, so ietz ze Tachenstain ligen vnd den von Straspurg, von der kryeg, stözz vnd vnwillens wegen, so zwüschent in sint, ainen tag beredt gen Sletzstat, von nechst zinstag über acht tag ze nacht da ze sein, bitten wir ew mit gantzem fleiß und ernste, daz ir durch vnsern vnd gemains lands notdurft willen auch ewr erber vnd treffenlich bottschaft, mit namen Vlrichen Rüber vnd ander der besten so ew zu der sach nutz vnd gut bedunkhen, daselbshin senden wellet, die mit sampt vnserm lantvogt vnd andern vnsern räten, rittern, knechten, frewnden vnd gönnern, so wir dar erbetten haben vnd senden werden, helffen raten vnd versuchen, ob wir die sach ze gutem bringen vnd die kryeg niderlegen möchten, damit daz arme lewt vnd daz lant in friden gesetzt wurden. Wann ir daran nicht allein gemainen landes nutz fürdern, sunder ouch vns gantz gut willen vnd geuallen ertzaigen, die wir gern erkennen

[illegible]. Geben ze Ensissheim, an suntag so man singet Reminiscere in der vasten (3. März). Anno Domini XX°.

Den erbern weysen vnsern lieben getrewen, burgermeister vnd rat ze Fryburg in dem Bryssgöw.

Vnsern sundern guten fründen, dem burgermeister vnd dem rate zu Friburg, embieten wir Cunrat zum Rust der meister vnd der rat zu Strassburg, vnsern früntlichen dienst. Lieben fründe. Als von solicher vnser anligender sache wegen so wir yetz habent, mit etlichen so vff vnsere [illegible] geritten sint vnd ir burgrecht in iren briefen vffgeben habent, darvmb wir nüwelings vor vnserme gnedigen herren dem Marggrauen zu tage gewesen sint, vnd besunder von der vientschaft wegen zwüschent vns vff eime, vnd herrn Claus Bernhart Zorn von Bulach ritter vnd Hartung von Wangen andersite, doselbs ir von üwern guten früntschaften üwere erbere botten by den vnsern gehept habent, von den vnsere erbere botten vns ernstlich fürbracht vnd gerümt habent, wie getrüwelich vnd früntlich sü inen bekendig, beraten vnd beholffen gewesen sint, vnd sich so ernstlich darinne bekümbert vnd gemügt habent, vnd inen iren getrüwen rat gemitteilt. Der vnd aller andere früntschaft, hülffe vnd rat, so ir vns in vnsern anligenden sachen [illegible] ertzöigt vnd bewisen habent, wir üwern guten früntschaften vnd ouch denselben üwern erbern botten flissiklich mit gantzem ernste dankent, vnd begerent das vmb üch vnd sü willeklich ze verdienen haben. Lieben fründe, wann wir nun wol hoffent, das dieselben üwere erbere botten üch wol ertzalt haben mögent, wie man von vnserm gnedigen herren, dem Marggrauen von tagen gescheiden ist, vnd das sine gnade vns bedersite einen andern tag zu bescheiden meynde, den sachen fürbas noch zu gende. Als hat vns sine gnade tage bescheiden widervmb gen Baden von frytags nechst kumende über acht tage, das wirt der nechste fritag nach vnsers herren fronlichnemstage, zu tageziet zu Baden zu sinde, die sache fürbass für handen ze nemende. Darvmb lieben frün-

de, bittent wir üch, das ir üwere erbere botten zu den vn
sern vff denselben tag ouch schicken vnd vertigen wöllent, ine
in disen vnsern anligenden sachen fürbass iren getrüwen ra
zu mitteilende, vnd das die vff mittewuche nechst davor z
nacht allhie by vns in vnsere stat sint, dann wir andere vn
sere guten fründe die richsstette in solicher masse ouch gebet
ten habent, die iren vff die zit by vns zu habende. Lieber
fründe, vnd wellent üch vmb vnsern willen so früntlich har
inne bewisen, als wir üch des vnd alles guten sunder zwife
wol getruwent. Wo wir das vmb üch verdienen können
oder mögent, sollent ir vns allzit willig inne vinden. Da
tum feria tertia post festum Pentecostes (29. Mai)
Anno XX°.

Vnsern sundern guten fründen, dem burgermeister
vnd dem rate zu Fryburg.

Vnsern sundern guten fründen, dem burgermeister vnd
dem rate zu Fryburg, embieten wir Peter Rebestoc
der meister vnd der rate von Strassburg, vnsern früntli
chen gewilligen dienst. Besundern lieben fründe. Als der hoch
geborne fürste vnd herre, herre Bernhart Marggrafe z
Baden, nüwelingen allhie in vnser stat gewesen ist, vnd all
da gerett vnd ettlicher masse getedinget hatt, als von de
spenne vnd zweytracht wegen, so do sint zwüschent vns vf
eine vnd den so vff vnser statt geritten sint, anderste, d
sich vor sinen gnaden vil rede vnd widerrede verlouffen ha
bent, vnd ir aber üwer erber bottschafft darvmb zu vns vml
vnsern willen geordnet vnd geschicket habent, die vns vn
den vnsern iren getrüwen rat darinne gemitteilet hat, vn
ouch so flissig vnd ernstlich darinne bewisen, das wir in al
len sachen zu grossem danke von üwer guten früntschaf
niemer vergessen könnent, vnd wir truwent vnd hoffent, da
dieselbe erbere bottschafft üch wol erzalt haben sol, wie ma
von hynnan gescheiden ist, vnd wir danckent üwer gute
früntschafft mit gantzem ernst flissig vnd ouch üwere erber
bottschafft, üwers kumbers, müge, kosten vnd erbeit, so i

vnd ouch sy darinne vmb vnsern willen gehept habent, vnd [illegible] oder möhtent wir das vmb üwer gute früntschafft vnd ouch vmb sü verdienen vnd verschulden, söllent ir vns in allen sachen willig inne vinden. Datum feria tertia post Michahelis archangeli (3. Octob.) Anno Domini XI°.

Vnsern sundern guten fründen, dem burgermeister vnd dem rate ze Friburg.

DXXX.

Der Kaiser dringt auf schleunige Huldigung.

(18. März 1420.)

Wir Sigmund von gottes gnaden römischer künig, zu [illegible]iten merer des richs, vnd zu Hungern, zu Behem, Dalmacien, Croacien ꝛc. künig, embieten den burgermeistern, [illegible] vnd burgern gemeinlich der stat zu Friburg in Bryskow gelegen, vnsern vnd des richs lieben getrüen, vnser gnad vnd alles gut. Lieben getrüen. Vns hat der hochgeborn Bernhart Marggraff zu Baden, vnser lieber oheim vnd [illegible], zu wissen getan, das ir vns vnd dem riche huldung vnd gehorsamkeit noch nicht getan habet, das vns doch sere [illegible] vnd vnbillich von euch nymet, nachdem vnd euch [illegible] kunt vnd ouch offenbar ist, das ir nach vsswisung vnd [illegible]halt der richtung, tzwischen vns vnd dem hochgebornen Fridrich Hertzogen zu Oesterrich ꝛc. gemacht vnd [illegible]riefet, an vns vnd das riche recht vnd redelich gefallen [illegible] komen sint, vnd nachdem das wir euch durch ewer flissiger bete willen ettwevil vffslege vnd tziele, die doch nu alle vnd nemlich das letste vff sant Michels tag, des an dem [illegible]vergangen sand Michels tag eyn jar gewest ist, vergangen sind. Wann wir nu pflichtig sint, dem riche sin recht zu [illegible]haben, vnd ir ouch schuldig sint, vns vnd dem riche huldung vnd gehorsam zutund als vor berüret ist, dorumb

haben wir dem vorgenanten Bernharten befolhen, v
ouch vnſer gantze macht gegeben, ſolich huldung vnd geho
ſamkeit vns vnd dem riche zu tund, an vnſer ſtat vnd v
vnſern vnd des richs wegen von euch zu nemen. Vnd w
gebieten euch dorumb von römiſcher kuniglicher macht ern
lich vnd veſticlich mit diſem brieff, das ir demſelben Ber
hart oder ſiner gewiſſen botſchafft, die dorumb zu euch k
men wirdet, an vnſer ſtat vnd von vnſern vnd des richs w
gen, gewonlich huldung vnd gehorſamkeit mit gelübden v
eyden als dann dartzu gebüren, tun ſollet on alles lenge
vertziehen vnd widerſprechen, als ir dann das ouch nach all
ergangen ſachen pflichtig zu tund ſint, wann wo ir das n
tetet, des wir euch doch nit getrüen, das wer vns nit li
vnd wir wolten ouch mit vnſern vnd des riches fürſten, edel
vnd getrüen zu rate werden, was vns fürbaß dortzu zu tun
were. Geben zu Breſſlaw am nechſten montag na
Letare, vnſer riche des hungriſchen ꝛc. in dem XXXIII. v
des römiſchen in dem X. jaren.

Per D. G. Episcopum Pataviensem Cancellarium
Michael de Priest.

DXXXI.

Herzog Albrecht verlangt, daß ſich Frei burg wieder zu Oeſterreich halte.

(14. Aug. 1420.)

Albrecht von gots gnaden Hertzog
ze Oeſterreich ꝛc.

Erbern, weiſen vnd ſunder lieben. Als ir vns yetz habt ve
ſchriben, wie ir dem allerdurleuchtigiſten fürſten, küni
Sigmunden römſchen vnd ze Ungern ꝛc. künig, vnſer
gnedigen herren geſworn vnd huldigung getan habt, von g
pots vnd geſchefftś wegen des hochgeborn fürſten Hertzo

Fridreichs Hertzogen ze Oesterreich ꝛc. vnsers vet-
ten, vnd daz ew laid wer, ob das yempt anders an vns
getragen hiet, das haben wir wol vernommen, vnd lassen ew
wissen, daz wir ew das also wol gelauben vnd vns zu ew
anders nicht versehen, dann guts vnd aller erberkait, sunder
wann der egenant vnser herr der römisch künig nach der rich-
tung, die zwischen in beschehen ist, dem vorgenanten vnserm
vettern land vnd leut wider geschafft hat, was sich der an in
wellen slahen, damit ew das auch an ewr willen gelegt ist.
Darumb begern wir vnd bitten ew mit gantzem vleiss vnd
ernst, daz ir ew auf solich geschefft vnd vrlauben vnsers her-
ren des römischen künigs, widerumb zu dem egenanten vnserm
vettern slahen vnd zu dem haws von Oesterreich halden wellet,
als wir ew das vormals auch verschriben vnd darumb gepet-
ten haben, das wellen wir gnedikleich vmb ew verschulden.
Geben ze Wien an vnser frawen abent Assumptionis.
Anno vicesimo.

Dominus Dux in consilio.

Auf einem besondern Zettel.

Auch lassen wir ew wissen, daz wir ewern botten als
lang haben aufgehalten, wann wir in von andern vnsern
gnedigen sachen wegen nicht gevertigen kunden.

Den erbern weisen vnsern sunder lieben, dem burger-
meister vnd rat zu Friburg in Brisgew.

DXXXII. und DXXXIII.

Zwei Schreiben, die österreichischen Lehen betreffend.

(25. Novemb. und 6. Dezemb. 1420.)

Fridreich von gots gnaden Hertzog
ze Oesterreich ꝛc.

Erbern, weisen, sunder lieben vnd getrewn. Vns chomt
vnmikvaltig bekumernuss für, damit ir vnd vnser lant davor

beſwärt werden, vnd ſunder als denn yetz Graf Chun von Newmburg die mannen gemant hat, daz ſy ir hen, die ſy von vns hant, empfahen ſolten, des er doch der gelimpf noch recht hat, wann ew wol wiſſentlich wie wir die lehen herbracht vnd nutz vnd gewer gehabt ben. Nu haben wir mit vnſerm lieben bruder Her Ernſten gedacht, ſolhen irſalen zu begegnen, vnd ſein z worden, daz ſich vnſer ainer in kurtz hinauſſ ſol fügen. von ſo begern wir vnd manen ew aller trewen, ob es ze ſ den käm, daz die mannen von der lehen wegen beküm wurden, daz ir denn bey in beleibt vnd in hilflich, re vnd beygeſtendig ſeit, damit wir von vnſer ehaft, vnd ſy iren lehen nicht gedrungen werden, wann wir ſy mit vnd andern der vnſern hilff dabey halten vnd ſchirmen we vnd tut darin als wir des ain vnzwivelich gut getrauwer ew haben. Das wellen wir mit gnaden vnd fürdrungen ew erkennen. Geben ze Inſprugg an ſand Kathrinen Anno Domini vicesimo.

Den erbern weiſen vnſern lieben getrewen, dem bur maiſter vnd dem rat zu Fryburg in Briſſgew.

Ernſt von gots genaden Ertzhertzog ze Oeſterreich ꝛc.

Erbern, weiſen, beſunder lieben vnd getrewen. Wir ben verſtanden, wie Graf Conrat von Newmburg vnſer mann vnd lehenſlewt in Brisgew begert hab, ſi die lehen, die zu vnſrer herſchaft Badenwilr gehö von im empfahen ſolden, darumb wir in aber yetzvnd ſch ben, daz ſi ſolhe ire lehen von im nicht emphahen, w vns vnd dem loblichen haws Oeſterreich die zugehör vnd auch der nutz vnd gewer ſitzen. Bitten wir ew mit derm fleiß vnd begeren, ob der egenant Graf Conr die obgenanten vnſer mann vnd lehenſlewt, darinne ve dringen oder beſweren wolte, daz ir in dann durch vn willen darinne hilfflich, ratſam, fürderlich vnd beygef dig ſein wellet, wenn ir darumb von denſelben vnſern m

[illegible]-lehenslewten, oder ir menigern werdent angeruft, damit [illegible] vnpillicher drengnuß vnd beswerung vertragen werden. [illegible] tut ir vns ain solh gut gevallen, das wir gen ew mit [illegible] vnd fürdrungen gnediklich wellen erkennen, vnd zu [illegible] nicht vergessen. Geben zu Botzen an sand Niclaus tag. Anno Domini etc. vicesimo.

Dominus Dux in consilio.

Den erbern weisen vnsern besunder lieben vnd getrewn, [illegible] burgermaister vnd rat zu Friburg im Brisgew.

DXXXIV.

[illegible]zeichnung der Waffen und des Hausgeräthes auf der Burg Badenweiler.

(1. April 1422.)

Anno Domini MCCCC° XXII.° uff mytwochen vor dem [illegible]tag, do wart der husrät vff der vesti Badenweiler geantwurttet vnd verschriben geben, Hansen Öler [illegible] einem schaffner.

Item des ersten in der krutnow 3 bettziechen, 2 pfulben mit ziechen, vnd 3 küssy mit ziechen, vnd 3 stroseck, vnd 2 rot sergen, do ist eine serg mit grünen streiffen.

Item in mins herren kammer 3 bett, do hant zwei bett ziechen vnd das ein bett kein ziechen, 2 pfulben mit ziechen [illegible] ein pfulb one ziechen, 6 küssy mit ziechen, 4 sergen, do ist eine doppelsteinin mit gilgen, die ander rot, blo vnd grün [illegible] wissen strichen, die dritte rot mit grünen strichen, die [illegible] mit miner herren schilt vnd der von Signow, vnd [illegible] lang stulach ob dem harnasch, gro, swartz vnd wiß mit [illegible] strichen.

Item in dem stüblin in mines herren kammer 3 stulküssy, 1 pfulb mit einer ziechen, vnd 1 stroseckly darunter, vnd 1 klein serg, daruff wiß, gro vnd rot, 1 messy gießväßly.

Item der harnasch in mines herren kammer, ein gantz beingewand, ein krebs gantz, 1 hüb, 2 spanneröl, 6 müssner, 2 brustblech, 1 armzüg, 3 bar heindschu, 1 bar dyech harnasch, 3 egkzly do ist an einem ein büchs, 2 wadel, 1 kisten, 1 trogk, 2 bülgen.

Item in der kapellen 1 reißtrog.

Item in des keller kammer 2 bett, do hett eins ein ziechen, das ander kein ziechen, 2 pfulben einer mit ziechen der ander keyne ziechen, 2 küssy mit ziechen, ein stulküssy, 1 gro serg vnd 1 gestreifte serg mit gro, wiß vnd rot, vnd vor der kammer ein groß kistly.

Item in des schribers kammer in dem ercker 2 bett, do hett das ein ziechen das ander kein ziechen, 1 pfulb one ziechen, 4 küssy, deß hant zwei ziechen vnd ist das ein kölnisch, 1 wiß kutter vnd 1 stul küssy.

Item in der reiß kammer 7 bett, do hant zwei ziechen, die ander one ziechen, 3 pfulben one ziechen, 5 küssy, do hant zwey küssy ziechen, die ander one ziechen, vnd aber 1 serg, die ist heidenisch wergk, do stat Signow schilt an, ist gel, rot vnd wiß.

Item in der helle ein bett mit einer ziechen, 3 küssy, der hant zwei ziechen vnd eins one ziechen, 1 gro serg, 1 kystv.

Item in der kammer in dem klein stüblin vff dem spisgadem (ob der spisekammer nebent dem brunnen) 3 bett, der sind zwey mit ziechen vnd eins one ziechen, 3 pfulben der hant zwei ziechen, 2 küssy mit ziechen, 1 rot sergen mit blo vnd geler strichen. Item aber in derselben kammer von harnasch ein gantz beingewand, 1 gantz blechharnisch, 2 bar hendschü 2 müßner, 1 hub, 1 gantz blatt hinden vnd vornen, 2 al huben vnd in demselben stüblin 1 tisch.

Item in der ritter kammer 4 bett, do hant drü bett ziechen, 6 pfulben der hant drü ziechen, vnd ist die ein kölnisch 6 küssy, der hant dry ziechen vnd ein klein küssy, in der kisten 1 scheffin degklach, 1 serg ist rot mit wissen lovben, 1 grün serg mit roten strichen, 1 degklach mit Friburg vnd Signow schilt, die ist kum halb do, 1 degklach rot vnd swarz

durchgenden bloen ſtrichen, 1 degklach iſt heideniſch wergk mit ſchilten von Friburg, von Degk vnd von Signow, 1 klach mit röſen, panthir vnd affen gewirket, vnd aber ein klach himmelblo mit röſen, 1 groß kiſti vnd 1 trog, vnd 1 heideniſch deck, iſt gericht.

Item in der kammer vff dem klein ſtüblin 1 bett mit ei- ziechen, 1 küſſy one ziechen, 1 bantzir.

Item in der küchy 8 eren hefen, 7 keſſel klein vnd gros, 3 yſerin brotſpieß, 3 yſerin pfannen, vnd 1 meſſin pfannen, 3 yſerin löffel, 1 fleiſchmeſſer, 1 eren mörſer ſtein mit einem ſtil, 1 durchſchlagſypp, 1 waſſer getzy, 2 hehely in der küchi, 1 hehely in der pfiſtery, 27 zinnin ſchüſſel blatten gut vnd klein.

Item in der ritter ſtuben 2 ſtulküſſy, 1 meſſy gießvaß, 1 meſſy becky, 1 kupffery gießvaß, 1 kupffery becky, 2 ſaltz- küſſy.

Item in der wachter ergker 3 bett one ziechen, 2 pfulben ziechen, 6 küſſy one ziechen, 4 gro degklachen.

Item in der kellerin kammer vnd dem keller 1 bett mit ziechen, 1 pfulb mit einer ziechen, 3 küſſy mit einer ziechen, 1 pfulb mit einer ziechen, 3 küſſy mit ziechen, do kains kölniſch, 1 ſcheffin degklach, 1 gro degklach.

Item der torwart hett 1 bett one ziechen, 1 küſſy one zie- chen, ein wiß kutter.

Item in der kammer in dem kornhuß 5 bett, der hant drü ziechen, 8 pfulben, do hent 2 ziechen vnd nit me, 11 küſſy one ziechen vnd 8 küſſy mit ziechen, 1 gro degklach, 1 gel degklach mit rot vnd ſwartz ſtrichen, 1 ſergen rot vnd grün gemacket, 1 heideniſch ſtulach mit miner herren von Fri- burg vnd Signow ſchilten, 1 heideniſch degklach mit miner herren von Friburg, von Nüwenburg, Signow vnd Wiß- nach ſchilten, ein ſcherbegki, 5 keſſel do iſt das ein ein bad- keſſel do man gunboſt in ſüdet, 1 langer meſſy keſſel, 3 eren hefen, 4 meſſy pfannen, 5 yſerin pfannen, 1 bratpfann, 1 meſſy begky iſt böſ, 1 tryfuß, 1 handtfegly, 1 meſſy hand- becki, 1 yſerin handbüchs.

Item aber in derselben kammer 14 dotzy blatten vn
schüssel vnder einaynder, vnd 2 schüssel derselben, vnd 2 ho
schüssel übereinander.

Item 4 nüw kannen, 6 alt kannen, der hant dry nit lit
vnd 4 gros kannen in dem keller.

Item 2 bett ziechen, 2 pfulben ziechen, 10 küssy ziechen

Item 3 gros nüw stulküssy ziechen mit leder vnderzogen
heidenisch wergk.

Item 6 klein fürzwehel in der laden.

Item ein tischmesser mit einem helffenbeynin hefft, ist mi
silber beschlagen, übergult.

Item 4 kysty, 1 trog, 1 beschlagen laden.

Item 1 vaß mit nüssen vnd etzwen vil nüwer schüssel.

Item 16 handtzwehel lang vnd kurtz.

Item 19 tischlachen lang vnd kurtz.

Item 49 alter lilachen.

Item 38 newer lilachen.

Item 1 gestrickt langs altartuch.

Item in dem kornhuß an 40 malter, 3 sester korn, vnt
26 malter weyssen, vnd 30 malter haber.

Item in der armbrustkammer 24 armbrüst, 2 köcher, 1
yserin krieg.

Item in dem keller 19½ vaß fuder mit win, groß vnd
klein, sind abgelossen.

Eine neue Aufzeichnung wurde am Donnerstage vor St. Tho-
mastag (14. Dez.) 1424 vorgenommen. Da sie im Uebrigen mit
der obigen fast ganz übereinstimmt, so hebe ich nur die besonders
aufgeführten Waffenstücke heraus.

Item der harnisch in mins herren kammer, des ersten,
2 par musisen, 1 par armzwig, vnd 1 barthub, vnd 2
gantzü beingewand, vnd 1 par henschu, vnd 2 ysen schu, vnd
3 platten, vnd im kleinen stüblin ein klein brustblech. Item
so hat min herr Hans von Vamegwy in derselben kam-
mer gelassen von harnisch, 1 platten, 1 spanneröl, 1 bart-
hub, 1 swinspis vnd ein armzwig, ein par henschu.

Item aber iſt in mins herren kammer, 2 ſpangürtel, 1 köcher, 1 tropfen, 1 winwaſſerkeſſel, ein ſwartzin vedrinuz vnd 2 pfowenvedrin wedel, vnd 1 kiſten, 1 trog, 2 wedely, da iſt ein buſſe an eim ein narrenkolb.

Item die wachter ſond han 3 agxſen, vnd 2 bi der ſmitz vnd 6 ſeſly.

Item ein groſſy möſchy, ain groſſy iſrin buſſen. Item da ain klotzbuſſe von kupfer vnd ſuß 10 möſchin ſtabbuſſen, ſchieſſen kleiny blyklötzly.

Item vier faß ligen by den buſſenſteinen. Item dis hat w Öler verſchriben geben juncker Erhart von Nünfels.

(Den im Obigen erwähnten Hans von Bamegwy nennt ein Schreiben der Stadt Baſel an die Stadt Freiburg v. J. 1426 „den fromen veſten ritter, herrn Hanſen von Bamergü, herren ze Badenwiler, vnſern burger.“)

DXXXV.

Huſſitenkrieg.

(30. Aug. 1422.)

Wir Sigmund von gotes gnaden römiſcher künig, zu allen zeiten merer des richs, vnd zu Vngern, zu Beheim ꝛc. künig, embieten den burgermeiſtern, reten vnd burgern gemeinlich der ſtette Fryburg, Nüwenburg, Bryſach, Kenzingen vnd Endingen, vnſern vnd des reichs lieben getrewen, vnſer gnade vnd alles gut. Lieben getrewen, wie wir mit ſampt allen vnd iglichen vnſern vnd des reichs kurfürſten, andern fürſten, grafen, edeln, vntertanen vnd getrewen, dem almechtigen gote, Marie ſeiner lieben muter vnd allen heiligen zu lobe vnd ere, kriſtenglauben der heiligen kirchen vnd aller kriſtenheit zu hilffe vnd zu troſte, vnd auch dem heiligen römiſchen reiche vnd gemeynem nutze zu fromen, vnd nemlich die ketzer, die in vnſerm kunigreich zu Beheim verſtanden ſind, die man Huſſen nennet, vnd ire vnaus-

sprechliche bossheite vnd übeltete, die sie mit lestrunge des almechtigen gotes, Marie, allerheiligen, vnd vnser aller kristenglaubens, vnd nemlich an goteshüser zu berauben, die zu zerstoren vnd zu verbrechen, bylde zu verslahen, kristenmenschen zu martern vnd zu toden, die sacramenten vnd heiligkeit zu smehen, vnd vnder ire füsse zu treten, vnd ander ire ketzery teglich begeen, mit gotes hülff zu stroffen, vsszurüten vnd zu tilgen überkomen vnd eynen anslag nach dem glichsten vnd besten, wie vil wir vnd ein iglicher kürfürste, fürste, grafe, herre vnd igliche des richs stat gewapents volks vnd schützen haben, vnd die ein gantz iare zu teglichem kriege wider die vorgenanten ketzer mit koste versorgen solle, gemacht haben, vnd wie vil ir dartzu gewapents volks vnd schützen, vnd vff welliche zeyt vnd wohin schicken sollet, das alles vernemet ir wol eygentlicher in der vorgenanten kurfürsten brieue, der euch mit disem vnserm brieue geantwurt werden sol. Wann wir nu solichem vorgenanten anslag wider die vorgenanten ketzer mit der hilfe gotes getreulich vnd krefticklich nach gen wollen, vnd den auch zu volbringen all vnser kuniglich gemute vnd macht gestellet haben, dem bis vff vnserselbs bluetvergiessen genug zu tun, nemlich wann die sache zuvoran gotes ist, vnd die heiligen kirchen, der vogt vnd schirmer wir sein, kristenglauben, euch vnd alle kristenmenschen antreffen, darumb begeren wir, vordern an euch vnd gebieten euch von römischer küniglicher macht, vnd bey beheltnuss ewr leib, leben, gütere vnd habe, ernstlich vnd vesticklich mit disem brieue vnd manen euch auch solicher trew, ere vnd gelübde, die ir kristenglauben, gemaynem nutze vnd auch vns vnd dem riche pflichtig seyt, das ir die zale gewapents volks vnd schützen die euch angeschlagen sind, als euch dann die egenanten kurfürsten schriben, vff zeyt vnd an stat in irem brieue begriffen, wol ertzewget vnd versorget schicken sollet, an alles vertzihen vnd widersprechen. Als wir des auch nach gelegenheit diser sache eyne gantze hoffenung vnd getrewen zu euch haben, wann zu dem lone, den ir darvmb von gote haben werdet, wollen wir das auch gegen

...ezeyt gnedicklich bedenken vnd erkennen, wann wir ...den Karlstein, den die Hussen belegen haben, zu ...meynen, vnd in vnserselbs persone mit sampt vil an... fürsten, grafen vnd andern daby sein wollen, vnd hof... das ritterliche geschefte daselbs werde. Darvmb begeren ...von euch als davor, das ir vns zu solicher rettung de... volkes vnd auch karrenbüchsen vnd handbüchsen als ir ... mugt, vff die obgenant zeyte vnd stat schicken wollet, ... vns von euch sunderlich vnd vast wol zu danken. Ge... zu Nüremberg am sontag vor sant Egidien tag (30. ...), vnser riche des vngerischen ꝛc. in dem XXXVI., ...nischen in dem XII., vnd des bohemischen in dem drit... iaren.

Ad mandatum Domini Regis
Franciscus Prepositus Strigoniensis.

Nach dem angeschlossenen Briefe der Kurfürsten, worauf sich ...ige Urkunde bezieht, wurden die Städte Freiburg, Neuenburg, Breisach, Kentzingen und Endingen „vmb zehen mit glefen" angeschlagen, welche sich auf nächsten St. Gallen tag bei Nürnberg oder Eger einfinden sollen.

Schriftproben Tafel V.

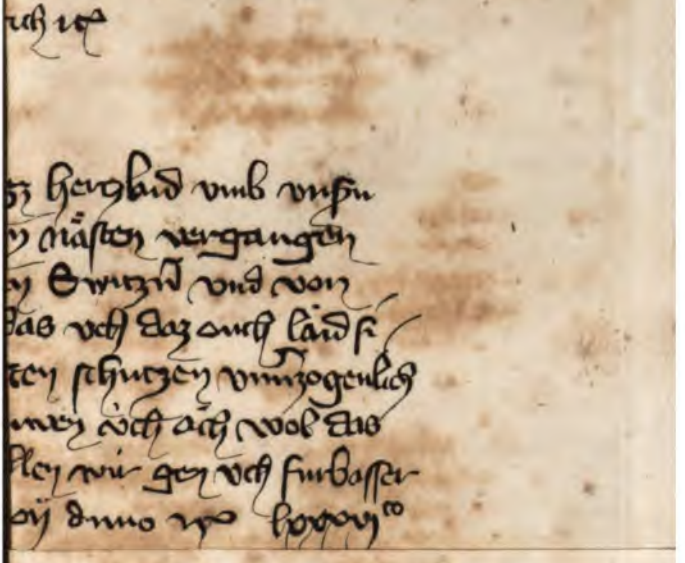

38 1367.

39 1514.

Münzen und Siegel. Taf. VIII.

7

12

Urkundenbuch der Stadt Freiburg im Breisgau.

Herausgegeben von

Dr. Heinrich Schreiber
Professor an der Albert-Ludwigs-Hochschule zu Freiburg.

II. Band. II. Abtheilung.

Mit einer lithographirten Ansicht der alten Stadt und Festung.

Freiburg im Breisgau.
In der Herder'schen Kunst- und Buchhandlung.

1829.

Mit der zweiten Abtheilung des zweiten Bandes ſchließt ſich dieſes Urkundenbuch, ohne jedoch nur die Hälfte des Materials, welches ihm der Herausgeber widmen wollte, aufgenommen zu haben. Die darin enthaltenen Urkunden belaufen ſich auf achthundert vier und dreißig, und ſind ſämmtlich, wo nicht das Gegentheil ausdrücklich bemerkt wurde, nach den Originalien abgedruckt. Sie beziehen ſich auf die ältere Periode der Stadt, und enthalten die Hauptzüge zur Geſchichte derſelben während der erſten vier Jahrhunderte.

In ihnen liegt das Gemälde einer freien bürgerlichen Verfaſſung, das zwar mitunter verdunkelt wird, aber ſich doch immer mehr entwickelt, und alle Verbeſſerungen, welche die Zeit nach und nach herbeiführt, aufnimmt und bewahrt. Die fortwährenden Zerwürfniſſe mit einer kleinen, ſtets um ſich greifenden Herrſchaft, und mit dem umgebenden Adel, gewähren zwar keinen großartigen An-

blick; tragen aber wesentlich dazu bei, den Charak
des deutschen Mittelalters zu zeichnen, in welch
auch geringere Kräfte, besonnen geleitet, e
Selbstständigkeit zeigen, die sich aus der neu
Geschichte völlig verloren hat. In den Urkund
des dreizehnten, theilweise auch des vierzehn
Jahrhunderts, behauptet der breisgauische Adel e
noch bedeutende Stellung; allein die Zeit sei
Blüthe ist bereits vorüber, und er sieht sich
nöthigt, die angestammte Freiheit auf den Berg
mit den Mauern, Gewerben und Aemtern
Städte zu vertauschen, oder er schwindet in sei
Abgeschiedenheit völlig dahin, und zersplittert
ihm noch übrige Kraft in fruchtlosen Fehden
den Gemeinwesen, welche längs des ganzen Rhei
bis in den Schoos der Alpen durch stets erneue
Bündnisse verbrüdert sind. Nicht nur, wie früh
auf den einsamen Schlössern, sondern auch un
den wohlhabenden Bürgern, erfreut sich mit je
andern Kunst, Dichtung und Gesang der freu
lichsten Aufnahme, und wir finden die Namen s
vieler Minnesänger in den Urkunden wied
welche zu Freiburg ausgefertigt sind.

Ein herrliches Münster, andere Kirchen, Klöst
Regelhäuser und Hospitäler, werden in rasc
Folge, oft mehrere miteinander, erbaut und
Stiftungen versehen. Neue Straßen werden
gelegt, und Zollrodel geben über die damali
Handelsgegenstände erwünschten Aufschluß. A
der Druck, welchen damals die Juden nach m

chen Seiten hin durch Wucher ausübten, so wie der gegen sie allgemein sich aussprechende Haß, die Beschuldigung wegen Ermordung von Christen, und das grausame Verfahren gegen die Angeklagten, kommt in zahlreichen Belegen vor.

Je mehr sich die Urkunden der neuern Zeit nähern, um so ausgebreiteter wird auch ihr Interesse. Mit dem Uebergange der Stadt an Oesterreich (1368) verliert diese zwar an ihrer Selbstständigkeit, tritt aber dafür in ein großartigeres Ganzes und dessen mannigfaltige Verhältnisse ein. Was früher nur angedeutet ist, erhält von nun an seine entschiedene Ausbildung; das Breisgau und der Schwarzwald, Adel, Geistlichkeit und Landschaften, schließen sich an Freiburg an, und erhalten von daher ihren Verband und ihre Stellung in den gemeinschaftlichen Angelegenheiten. Ein besonders merkwürdiger Abschnitt tritt mit der Kirchenversammlung zu Konstanz, der Flucht des Pabstes Johann XXIII. und der Acht des Herzogs Friedrich ein, wodurch Freiburg an das deutsche Reich gezogen wird. In dem Kriege mit dem Markgrafen Bernhard von Baden (1421—1424) zeigt sich die alte Verbrüderung der Städte, aber auch die Eifersucht des Adels gegen sie, in neuer Wirksamkeit; sobald Freiburg wieder unter Oesterreich zurückgekehrt ist, werden die widerstrebenden Partheien, ob ausgeglichen oder nicht ausgeglichen, in den sehr traurigen, weil endlosen Kampf, gegen die Eidgenossen der Schweiz hineingezogen. Auch

in dem Breisgau sucht sich, wiewohl vergeblich, das westphälische Gericht geltend zu machen.

Das an Umwandlungen aller Art so reiche fünfzehnte Jahrhundert läßt auch hier vielfältige Spuren seiner Wirksamkeit blicken. Die städtische Verfassung erlebt mancherlei Umänderungen, sogar ein Versuch wird gemacht, die Innungen (Zünfte) aufzuheben, und völlige Gewerbsfreiheit einzuführen. Die Universität wird gestiftet, und erhält (1457) ihre Grundverfassung. Neue vergebliche Kriege gegen die Eidgenossen (1468) fahren fort, Stadt und Land zu erschöpfen; doch führt die Verpfändung an Herzog Karl den Kühnen von Burgund (1471 — 1474) für Beide noch größeres Unheil herbei. Inzwischen erhalten die Landstände, hervorgegangen aus dem Geiste des Volkes und den Ereignissen der Zeit, ihre vollständige Ausbildung, und werden von der Regierung als ein sehr zweckmäßiges Institut gewürdigt und benützt. Eine schönere Periode beginnt mit dem Kaiser Maximilian I., welcher durch Verbesserungen und neue Einrichtungen der Stadt wieder aufzuhelfen sucht, und (1497 und 1498) den Reichstag dahin verlegt; aber sie auch wieder in neue Kriege mit Frankreich und der Schweiz hineinzieht. Mit der für Oesterreich höchst unglücklichen Schlacht von Dornach bei Basel (1499) und ihren nächsten Folgen schließt dieses Urkundenbuch seine diplomatischen Mittheilungen. Fünfzehn lithographirte Blätter, welche Schriftproben, Sie-

gel, Münzen und eine Ansicht des alten Freiburg enthalten, begleiten dasselbe.

Noch ist aber ein eben so großer und durch sein allgemeineres Interesse vielleicht noch beachtenswertherer Archivvorrath der Stadt übrig. Dieser nimmt mit den denkwürdigen Ereignissen in Staat und Kirche, welche die erste Hälfte des sechzehnten Jahrhunderts bezeichnen, seinen Anfang, und geht durch alle Kriegs- und Friedenszustände hindurch bis auf unsere Zeiten. Ohne hier in das Besondere einzugehen, beschränkt sich der Herausgeber auf die zunächst folgende Hauptbegebenheit, den Bauernkrieg nämlich, welcher im Breisgau und auf dem Schwarzwalde den ersten mächtigern Anstoß erhielt, und seine furchtbaren Schwingungen bald durch ganz Deutschland verbreitete. Ueber diesen Krieg enthält das hiesige Stadtarchiv einen Reichthum von handschriftlichen Quellen, welche ohne Bedenken in die erste Reihe zu setzen sind. Gegenwärtig liegen vor dem Herausgeber nicht weniger als sechshundert drei und achtzig Stücke, aus dem hiesigen Archive allein, deren Abschriften er theils selbst besorgte, theils unter seiner Aufsicht besorgen ließ. Sie bestehen aus Korrespondenzen der Städte, im Breisgau und auf dem Schwarzwalde, in der Schweiz und in Schwaben, mit Freiburg, in Artikeln, Eingaben und Briefen der Bauern und ihrer Häuptlinge, in Schlachtberichten, Verhörprotokollen, Urfehden, Verfügungen der Regierungen u. s. w.

Eine kleine Probe davon mit einer begleitenden historischen Darstellung wurde bereits im Jahre 1824 unter dem Titel gegeben: „Der Bundschuh zu Lehen im Breisgau (1513) und der arme Konrad zu Bühl (1514), zwei Vorboten des deutschen Bauernkrieges. Freiburg bei Wagner."

Der Herausgeber hegt die Hoffnung, auch diesen und noch manchen andern, für die Geschichte wichtigen Archivtheil dem Publikum vorlegen, und dadurch ein literärisches Denkmal seiner Vaterstadt vollenden zu können, wie es ihrer selbst und seiner reinen und freudigen Liebe zu ihr würdig ist.

DXXXVI. — DLXV.

Krieg mit dem Markgrafen Bernhard von Baden.

(1421 — 1424.)

Ich Graff Herman von Sultz, tun kunt menglichem mit diſem brieff, das ich mich mit Kaſtelberg vnd Waltkilch vnd mit mir ſelbs vnd den minen, von date diſſ briefſs vntz ze wihenachten nechſte künfftig, vnd von derſelben wihenachten über ein gantz iar, zu den ſtetten im Briſſgowe verbunden han vnd verbinden mit diſem brieff, inen vnd ir yeglicher ſtatt vnd den iren, in allen iren ſachen getrüwlich ze ratende vnd ze helffende, vnd iren nutze vnd fromen ze ſchaffende getrüwlich vnd vngeuarlich, wider menglich, vſſgenomen minen allergnedigſten herren den römiſchen künig ꝛc. vnd den durchlüchten fürſten Hertzog Ludwigen von Peyern, Pfallentzgraffen by Rin, vnd die ſtette in Swaben, deren houptman ich yetz bin. Vnd wenne oder wie dicke das iſt, das die ſtette im Briſſgowe oder ir deheine inſunders ze ſchaffende gewinnent, vnd ſü mir das ze wiſſende tunt, ſo ſol ich inen gehorſam ſin, zu inen ze komende vnd inen ze allen iren ſachen hilfflich vnd beratenlich ſin, es were ze tagen, oder ſuſt. Vnd wenne ich alſo zu inen kome, ſo ſol ich zwen tage in minem koſten by inen ſin, vnd ob ſü min länger denne zwene tage bedörffent, das ſol ich dannanthin tun in der ſtetten koſten, oder der ſtatt koſten;

Eine kleine Probe davon mit einer begleitenden historischen Darstellung wurde bereits im Jahre 1824 unter dem Titel gegeben: „Der Bundschuh zu Lehen im Breisgau (1513) und der arme Konrad zu Bühl (1514), zwei Vorboten des deutschen Bauernkrieges. Freiburg bei Wagner.“

Der Herausgeber hegt die Hoffnung, auch diesen und noch manchen andern, für die Geschichte wichtigen Archivtheil dem Publikum vorlegen, und dadurch ein literärisches Denkmal seiner Vaterstadt vollenden zu können, wie es ihrer selbst und seiner reinen und freudigen Liebe zu ihr würdig ist.

die vnſern nicht denn rechtes begert hant, vnd noch hütt by tage mit recht benügte an den enden, da wir denn beder ſite der ſpenne veranlaſſet vnd vertädingt ſint. Vnd iſt das rechte an dem egenanten vnſerm herren dem Marggrafen vnd den ſinen ervunden, vnd an vns noch den vnſern nit. Wann nu der nottel der früntſchafft vnd vnterredunge ſo wir ſtette im Briſſgowe zeſamen verſprochen hant ze haltende, inne haltet vnd wiſet, wer der were, der vns ſtetten einer oder me an iren friheiten, rechten vnd gutem vnd rechtem herkomen, bekümbern oder bekränken oder darin griffen wölte oder griffe, welicher ſtatte vnter vns fünff ſtetten in Briſſgowe das beſchäch, wenne das den andern vier ſtetten von derſelben ſtatte verkündet wirt, ſo ſöllent die andern ſtette, der ſtatte, die dann an iren friheiten vnd rechten getrenget wurde, des beſten vnd des getrüweſten nach allen iren vermögenden mit libe vnd mit gute beholfen ſin, das die ſtatt by iren friheiten, rechten vnd harkomen belibe ꝛc., als der nottel das vnd anders mit me worten, clärlicher inne haltet. Alſo verkünden wir üch diß, vnd ermanent üch mit dem brieffe ſolicher früntſchaft vnd verſprechendes, ſo wir ſtette im Briſſgowe ze ſamen getan hant, das ir von hüte dornſtag über viertzehen tage, wirt der nächſte dornſtag nach ſant Johanstage, üwer treffenliche botten mit vollem gewalte ze rates zite by ns haben wellent vns ze verhörende, dazu ze ſetzende, den ſachen nach des nottels inhalt nach ze gonde, vnd nach deſſelben nottels wiſunge nach dem beſten vnd getrüweſten nach üwerm vermögende förderliche beholffen ſin wellen, das wir vnd die vnſern beliben mögen by vnſern friheiten, rechten vnd herkomenden, vnd vns vnd den vnſern das ir alſo one rechte nit entwert noch genomen werde, alſe wir des üwer ſunder guten früntſchafft wol getruwent. Dis hant wir den andern ſtetten, üwern vnd vnſern guten fründen von Nüwenburg, Kenzingen vnd Endingen ouch geſchriben vnd ermant, ns beholffen ze ſinde nach wiſunge des nottels. Datum feria quinta proxima post sancti Barnabe apostoli.

(28. Aug.) Anno Domini millesimo quadringentesimo vicesimo primo.

Burgermeister vnd rat
ze Brisach.

Vnsern besundern lieben vnd guten fründen, dem burgermeister vnd dem rate ze Friburg.

Wir Sigmund von gotes gnaden römischer künig zu allentzeiten merer des richs vnd zu Vngern, zu Behein, Dalmacien, Croacien ꝛc. künig, embieten dem hochgebornen Bernharten Marggrauen zu Baden vnserm lieben oheimen vnd fürsten, vnser gnad vnd alles gut. Hochgeborner lieber oheim vnd fürst. Als die stette Friburg, Brisach vnd Endingen im Brisgowe, vnsere vnd des richs lieben getrüen, zu vnsern vnd des richs handen komen sind, vnd wir dich in zu einem lantvogt gegeben haben, vnd wann wir vernommen haben, das ettliche gebresten zwischen dir vnd den obgenanten stetten sind, dorumb wir euch beyden partyen tage für vns bescheiden hatten, vff mittvasten nechst vergangen, den tag wir aber vnser vnd des richs anligender sachen halb fürgeschoben vnd verlengert hant, gen Regenspurg vff disе nechsten pfingsten, denselben tag wir dir verkündet vnd zu wissen getan haben by dinen räten. Vnd davon ist vnsere meynung vnd wollen, das die obgenanten stette sunderlich vnd samentlich, vnd die iren by iren fryheiten, gnaden vnd herkomen, als sy die von vnsern vorfarn an dem riche, römischen keisern vnd künigen, vnd ouch von vns gehebt vnd herbracht hant, vngetrenget vnd vngehindert beliben sollent, das ist gentzlich vnser meynung, vnd wir wollen vmb alle stucke zwischen dir vnd den egenanten stetten vff dem vorgenanten tag zu Regenspurg verhören vnd besehen, ob wir euch obgenanten beide partyen mit gutlichkeit oder mit rechte eynen, vnd soliche gebrechen tzwischen euch hinlegen vnd abtun mögen, oder aber ob wir das vnmüssen halb nicht getun möchten, so wollen wir dann die sachen vnsern vnd des richs

die vnſern nicht denn rechtes begert hant, vnd noch hütt by tage mit recht benügte an den enden, da wir denn beder ſite der ſpenne veranlaſſet vnd vertädingt ſint. Vnd iſt das rechte an dem egenanten vnſerm herren dem Marggrafen vnd den ſinen ervunden, vnd an vns noch den vnſern nit. Wann nu der nottel der früntſchafft vnd vnterredunge ſo wir ſtette im Briſſgowe zeſamen verſprochen hant ze haltende, inne haltet vnd wiſet, wer der were, der vns ſtetten einer oder me an iren friheiten, rechten vnd gutem vnd rechtem herkomen, bekümbern oder bekränken oder darin griffen wölte oder griffe, welicher ſtatte vnter vns fünff ſtetten in Briſſgowe das beſchäch, wenne das den andern vier ſtetten von derſelben ſtatte verkündet wirt, ſo ſöllent die andern ſtette, der ſtatte, die dann an iren friheiten vnd rechten getrenget wurde, des beſten vnd des getrüweſten nach allen iren vermögenden mit libe vnd mit gute beholfen ſin, das die ſtatt by iren friheiten, rechten vnd harkomen belibe ꝛc., als der nottel das vnd anders mit me worten, clärlicher inne haltet. Alſo verkünden wir üch diß, vnd ermanent üch mit dem brieffe ſolicher früntſchaft vnd verſprechendes, ſo wir ſtette im Briſſgowe ze ſamen getan hant, das ir von hüte dornſtag über viertzehen tage, wirt der nächſte dornſtag nach ſant Johanstage, üwer treffenliche botten mit vollem gewalte ze rates zite by vns haben wellent vns ze verhörende, dazu ze ſetzende, den ſachen nach des nottels inhalt nach ze gonde, vnd nach deſſelben nottels wiſunge nach dem beſten vnd getrüweſten nach üwerm vermögende fürderliche beholffen ſin wellen, das wir vnd die vnſern beliben mögen by vnſern friheiten, rechten vnd herkomenden, vnd vns vnd den vnſern das ir alſo one rechte nit entwert noch genomen werde, alſe wir des üwer ſunder guten früntſchafft wol getruwent. Dis hant wir den andern ſtetten, üwern vnd vnſern guten fründen von Nüwenburg, Kenzingen vnd Endingen ouch geſchriben vnd ermant, vns beholffen ze ſinde nach wiſunge des nottels. Datum feria quinta proxima post sancti Barnabe apostoli.

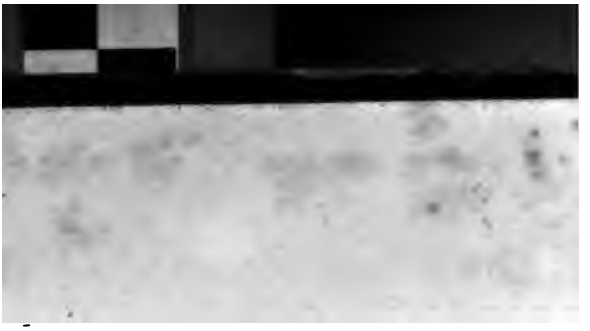

Urkundenbuch der Stadt Freiburg im Breisgau.

Herausgegeben von

Dr. Heinrich Schreiber
Professor an der Albert-Ludwigs-Hochschule zu Freiburg.

II. Band. II. Abtheilung.

Mit einer lithographirten Ansicht der alten Stadt und Festung.

Freiburg im Breisgau.
In der Herder'schen Kunst- und Buchhandlung.
1829.

herren des künigs gebott vngehorsam. Wir haben vnsern herren vnd oheim von Mentz angeruft vnd gebetten, vns nit rechtloß ze lassen, die wile im doch die sachen von vnserm herren dem künig empfolhen sind, als vorgeschriben stat. Der hat vns beidersite einen ander rechttag wider gen Bingen bescheiden, derselb tag vf gestern mentag gewesen ist. Aber die obgenanten stette haben vns denselben tag aber abgeschriben, wiewol wir vns doch zitlich vor dem tag gen in haben tun erbieten, ire botten zu dem tag vnd wider heim bis in ir gewarsami sicher tun zu geleiten vnd zu füren, daz alles aber vns nit verfahen mag. Vns haben auch sunderlich die von Brisach nüwlingen ein vnser zollhus vffetzlich verbrant, vnsern zoller gefangen, geslagen vnd übel gehandelt, das doch der artikel einer ist, der in dem rechten hanget. Sölichs sy auch getan hand in der empfelhung, so vnser gnediger herre der künig die sach vff vnsern herren vnd oheim von Mentz empfolhen hat mit dem rechten vßzetragen, vnd auch in den tagen die er daruff für sich gesetzt hat als vorgeschriben stat. Vnd sunder über sölich ire geschorne eyde, die sy vns als irem lantvogt von wegen vnsers herren des künigs getan vnd geschworn hant. Nu hat der wolgeborn vnser lieber vetter Marggraf Rudolf von Hachberg herre ze Rötelen vnd ze Susenberg, vnd auch üwer erbern botten, die ir darzu beschaiden vnd geschickt hant, mit hilff ettlicher ander stette erbern botten, die daby gewesen sind, ettwas gütlicher täding, als wir ietzend hie zu Hochberg sind, vorhanden gehept, vnd were vns lieber gewesen, in der gütlichkeit zu nemen vnd wider zu tund, das glich vnd billich were, mocht vns anders das gelangen vnd gefolgen. Aber wir verstanden nit, daz vns deheinerley gütlichkeit verfahen oder helffen welle. Wir haben vns auch vollichen erbotten, zu recht ze komen für vnsern obgenanten gnedigen herren den künig, oder die ende, dahin vns beidersite sin gnade gewiset vnd mit dem rechten vßzutragen empfolhen hat, als vorgeschriben stat, das vns auch nit von in widerfaren kan, als üch das alles üwer erbern botten

blick; tragen aber wesentlich dazu bei, den Charakter des deutschen Mittelalters zu zeichnen, in welchem auch geringere Kräfte, besonnen geleitet, eine Selbstständigkeit zeigen, die sich aus der neuern Geschichte völlig verloren hat. In den Urkunden des dreizehnten, theilweise auch des vierzehnten Jahrhunderts, behauptet der breisgauische Adel eine noch bedeutende Stellung; allein die Zeit seiner Blüthe ist bereits vorüber, und er sieht sich genöthigt, die angestammte Freiheit auf den Bergen, mit den Mauern, Gewerben und Aemtern der Städte zu vertauschen, oder er schwindet in seiner Abgeschiedenheit völlig dahin, und zersplittert die ihm noch übrige Kraft in fruchtlosen Fehden mit den Gemeinwesen, welche längs des ganzen Rheines bis in den Schoos der Alpen durch stets erneuerte Bündnisse verbrüdert sind. Nicht nur, wie früher, auf den einsamen Schlössern, sondern auch unter den wohlhabenden Bürgern, erfreut sich mit jeder andern Kunst, Dichtung und Gesang der freundlichsten Aufnahme, und wir finden die Namen sehr vieler Minnesänger in den Urkunden wieder, welche zu Freiburg ausgefertigt sind.

Ein herrliches Münster, andere Kirchen, Klöster, Regelhäuser und Hospitäler, werden in rascher Folge, oft mehrere miteinander, erbaut und mit Stiftungen versehen. Neue Straßen werden angelegt, und Zollrodel geben über die damaligen Handelsgegenstände erwünschten Aufschluß. Auch der Druck, welchen damals die Juden nach man-

chen Seiten hin durch Wucher ausübten, so wie der gegen sie allgemein sich aussprechende Haß, die Beschuldigung wegen Ermordung von Christen, und das grausame Verfahren gegen die Angeklagten, kommt in zahlreichen Belegen vor.

Je mehr sich die Urkunden der neuern Zeit nähern, um so ausgebreiteter wird auch ihr Interesse. Mit dem Uebergange der Stadt an Oesterreich (1368) verliert diese zwar an ihrer Selbstständigkeit, tritt aber dafür in ein großartigeres Ganzes und dessen mannigfaltige Verhältnisse ein. Was früher nur angedeutet ist, erhält von nun an seine entschiedene Ausbildung; das Breisgau und der Schwarzwald, Adel, Geistlichkeit und Landschaften, schließen sich an Freiburg an, und erhalten von daher ihren Verband und ihre Stellung in den gemeinschaftlichen Angelegenheiten. Ein besonders merkwürdiger Abschnitt tritt mit der Kirchenversammlung zu Konstanz, der Flucht des Pabstes Johann XXIII. und der Acht des Herzogs Friedrich ein, wodurch Freiburg an das deutsche Reich gezogen wird. In dem Kriege mit dem Markgrafen Bernhard von Baden (1421—1424) zeigt sich die alte Verbrüderung der Städte, aber auch die Eifersucht des Adels gegen sie, in neuer Wirksamkeit; sobald Freiburg wieder unter Oesterreich zurückgekehrt ist, werden die widerstrebenden Partheien, ob ausgeglichen oder nicht ausgeglichen, in den sehr traurigen, weil endlosen Kampf, gegen die Eidgenossen der Schweiz hineingezogen. Auch

das die gütlichen übertragen werde, vnd wir hoffen ouch, daz das, ob gott wil, beschehen sölle. Darnach wissent üch ze richtende. Datum feria quinta post festum Pentecostes (27. Mai.) Anno XXIII.°

Lieben fründ, dis wellent vnsern fründen von Brisach ouch verkünden vnd ze wissende tun, ir bottschaft vf den obgeschriben tag ouch in üwer statt ze habende.

Burkart ze Rine ritter,
burgermeister vnd der rate ze Basel.

Den fürsichtigen wisen, vnsern sundern guten fründen vnd lieben eidgenossen, dem burgermeister vnd rate ze Friburg.

Vnser willigen dienst vor. Lieben herren. Wissent als wir vff mentag ze abende alhar gen Brisach komen sint, so sint wir vff den einstag früge zu den von Brisach gegangen, vnd hant sü vnd wir vns von vnsern sachen, die denne vns anligende sint, miteinander vnderret, vnd sint sü vnd wir in denselben vnsern sachen eins. Vnd vff hüt mitwochen sint wir vnd die von Brisach für die siben vnd die andern botten, die denne mit inen hie sint, gestanden, vnd hant begert vnd angerüfet vnsern sachen nach ze gande, vnd die des ersten fürhanden ze nemende nach dem anslage, vnd nach dem als man denne ze leste die sache verlassen het. Doch hant wir von dem ersten gezoge, wie darinn üwer meynung ist, das wir dennzemal alle by einander werent, noch nüt geseit, wand es noch nüt so tieff in die sache komen ist. Also hant sü mit vns harwidervmb gerett, sü sient darvmb hie ze Brisach, daz sü vnsern sachen nachgen wellent, nachdem vnd die verlassen ist. Sü beduchte aber gut sin, ob es vns geuallen wölte, daz man des ersten rette von vnsers herren Hertzog Ludwigs buntnüsse wegen, ob wir alle darin eins wurdent oder nit, so wüstent sü sich denne mit vns in vnsern sachen dester bass ze richtende. Des hant wir inen gewilliget, vnd also hant die von Strassburg in dieselben eynung gehollen, doch mit besserung etzlicher artickel als ir

denne vormals gehört hant, ſo hant der richſtetten botten gantz in die eynung gehollen wie die berett iſt, die von Baſel nament ſich ze bedenckende, vnd ſint fünf botten von Baſel hie, vnd iſt ir antwurt das ir fründe hinter die ſumme des geltes der achttuſent guldin nüt anders komen wellent, denne das die von Straſſburg daran geben ſöllent fünftuſent guldin, vnd an den übrigen drintuſent guldin wellent ſü nüt me geben, denne ein tuſent, vnd ſöltent die richſtette vnd wir ſtette im Briſſgowe die zweytuſent guldin geben. Nun woltent der von Straſſburg botten darin nit me ziehen, denne vmb viertuſent guldin, vnd ſprachent, ſü hettent fürer nüt gewalt, doch iſt ſo vil mit inen gerett, das ſü vff hüt gen Straſſburg die ſache geſchriben hant, des man alſo hie gewarten muß. Iſt nun ſache, das die von Straſſburg die fünftuſent guldin geben wellent, vnd die von Baſel nüt me denn tuſent guldin zu irem anteil geben wellent, da laſſent vns wiſſen wie wir vns darinne halten ſöllent, wand die richſtette vnd wir gerne geſehen hettent, daz man das nach den gläſen angeſchlagen hett nach markzal, daz wellent die von Baſel nit tun, vnd beduncket vns daz ſü vnwillig ſient. Die von Baſel hant ouch gen Straſſburg vnd den richſtetten geſchriben, daz ſü ir treffenlich bottſchaft zu den ſibenen ietz hie ze Briſach habent, vnd hant den von Briſach vnd vns davon nüt geſeit, daz vns ettwas vmbillich nymet was ſy damit gemeynet. Iſt aber ſache, das die von Straſſburg nüt me geben wellent, denn viertuſent guldin, da laſſent vns aber wiſſen, wie wir vns denne halten ſöllent, wand die von Baſel ye nüt hoher wellent denne ein tuſent guldin. Was wir ouch fürer in den andern ſachen empfindent, wellent wir üch ouch ſagen. Datum feria quarta post Vdalrici episcopi (7. Juli) Anno XXIII.

Abrecht von Kippenheim, Vlrich Rüber vnd Johans Vogt.

Den fürſichtigen wiſen, vnſern lieben herren, dem burgermeiſter vnd dem rate ze Friburg.

Vnsern willigen dienst vor. Besundern guten fründe vnd lieben eidgenossen. Als vnser botten mit üwern vnd vnsern lieben eidgenossen, der von Brisach erbern botten, vf dem tag, der nächst ze Brisach geleist ist worden, gerett vnd an sy bracht hant, von eins andern tages wegen ze Nüwemburg zu leistende, vmb die spenn zwüschent dem hochgebornen fürsten, dem Marggrafen von Baden an eim, vnd üch an dem andern teil ꝛc. Also meintent üwer botten, das an üch ze bringende vnd vns darvmb schaffen geantwurt werden, das ist noch nit beschähen. Bitten wir üch vns üwer meynung vnd antwurt darumb verschriben ze wissende lassen by disem botten. Datum feria quarta ante Margarethe virginis. (10. Juli). Anno XXIIIº.

Hans Rich von Richenstein ritter,
burgermeister, vnd der rate ze Basel.

Den fürsichtigen wisen, vnsern sundern guten fründen vnd lieben eidgenossen, dem burgermeister vnd dem rate ze Friburg.

Fridreich von gotes gnaden Hertzog ze Oesterreich ꝛc.

Erbern, weisen, lieben, getrewen. Als ir vns yetz von ainer puntnuss vnd veraynung wegen, so ir dann mit dem hochgebornen fürsten vnserm lieben swager, Hertzog Ludwigen Pfaltzgrauen bey Reine vnd Hertzogen in Bayern vnd mit den reichstetten im Elsass, von solhs gedrangs vnd überlasts wegen, so ew dann der Marggraue von nidern Baden anlegt vnd ertzaigt, auf ain zeit gemacht, getan vnd geschriben habt, darauf ir begert, den auf dem wald ze schreiben bey ew also ze beleiben vnd ew hilflich vnd beygestendig ze sein, als denn ye vnd ye her komen sey, das haben wir alles wol vernomen. Nu wissen wir nit, wie oder in welher mass, auf zeit oder wie lang ir ew gen ainander verschriben vnd verainiget habt, vnd davon so begern wir an ew mit gar sunderm fleizz vnd ernste, ir wellet vns solher ewrer verpuntnüss vnd verschreibung abschrifften herin

ſenden, daz wir verſteen mügen vnd das erindert werden, was die inhalt vnd begreiffet, darnach wellen wir ze rat werden, ew nach ewrer begerung ain antwurt ze geben. Geben ze Inſprugg an ſant Egidien tag. (1. Sept.) Anno vicesimo tertio.

Dominus Dux in consilio.

Den erbern weiſen, vnſern lieben getrewen, dem burgermeiſter vnd rate ze Friburg in Briſſgew.

Item wenne man yeglichem teile den zuſatz zu ſiben malen leit, daz geburt ſich den von Strasburg C. vnd VI., den von Baſel LXXX. mit gleſen, den richsſtett im Elſaſſ LIIII. mit gleſen vnd den ſtetten im Brisgaw auch LIIII. mit gleſen. Nachdenn gebriſtent VI. mit gleſen, die gebent die ritterſchaft im Brisgaw. Item wenne aber alle zuſätze zu ſiben malen geleit werdent als vor ſtat, ſo geſtänd XIIII. mit gleſen vor, des giengent den von Strasburg an irem zuſatz ab VI. mit gleſen, den von Baſel IIII. mit gleſen, den richsſtetten II. mit gleſen vnd vns im Brisgaw II. mit gleſen.

Item von den drintuſent zu fuſſe, den von Baſel VII. hundert ze fuſſe, den von Strasburg M., den richsſtetten VIhundert, vnd vns im Brisgaw VIIhundert ze fuſſe.

Actum feria secunda ante Lucie. (12. Dezember.) Anno XXIII°.

Tagſatzung zu Worms.

Zu wiſſend, das ein gütlicher vnuerdingter dag ſin ſol zu Wormß vff den ſonndag Misericordia Domini nechſt kompt zu nacht da zu ſind, zwüſchent vnſerm gnedigen herren Hertzog Ludwigen vnd vnſerm gnedigen herren dem Marggrafen, vnd beyderſite den iren vnd die ſie verſprechen wellent, vnd auch von der ſache vnd ſpenne wegen zwüſchen vnſerm obgenanten herren dem Marggrafen vnd den ſtetten im Briſſgaw vnd beyderſite den iren vnd die

zu inen gehörent vngeuerlichen. Vnd ſol man vff dem vorgenanten tage zu Wormß der ſtette ſache vnd der die zu inen gehörend, mit dem erſten anfahen vnd für hand nemen, alſo das es zwüſchend den obgenanten parthien glympflichen vnd früntlichen gehalten werden ſol, hie zwüſchend vnd dem ſonndag Cantate nechſt kompt. Vnd des zu vrkunde, ſo haben wir Graue Emich von Lyningen vnd Hans von Helmſtat Vitztum im Rinckgaw vnſere ingeſigel gedruckt zu ende dirre geſchrifft, dann wir diſe beredung alſo geteydinget vnd gemacht hand. Actum feria quarta post beati Ambrosii. (7. April). Anno vicesimo quarto.

Ze Briſach berett vff ſambſtag nach ſant Vrbans tag. (27. Mai). Anno Domini XX. quarto.

Item der von Bergheim wegen ſol yederman heim bringen.

Item vff den tage gen Wurmß ſöllent die von Strasburg von iren vnd andern ſtetten wegen vnd die ſtette im Briſſgowe auch einen botten ſchicken, vnd ſol man vff der kerung vnd dem nottel bliben, doch mit dem koſten vnd ſchaden den wir gelitten hant ꝛc. Item vnd ſol man denſelben botten ein abgeſchrifte des Marggrafen brief geben, das ſü die vnſers herren Hertzog Ludwigs fründen vnd räten mitteilen.

Item vmb das pulver da ſöllent füren

Item die von Strasburg XL. zentner.

" " " Baſel XX. "

" " richſtette XVI. "

" " ſtette im Briſſgowe XVI. zentner.

Item den gezüge ſol man füren in ſchiffen den Ryn ab, in dem beſtand.

Item vnſer gnedige frowe von Oeſterrich wil haben zu dem gezoge VI. mit glefen, iegliche glefe mit V. pferden.

Item ieglicher teil ſol einen geritten botten han, der die widerſagsbriefe hinwege füre, vnd das ſü an mentage ze naht vor dem heiligen phingſttage ze Strasburg ſient, vnd

darnach vff die nechſten mittwochen ze nacht vor den heiligen phingſttagen ze Nüwenburg by einander ſient.

Item von Graff Hermans wegen, dem ſol man alle tage geben IX. guldin für alle dinge, an koſte. Das iſt alſo ze merkende, man git im alle tage IV. guldin von gemeynen ſtetten, als er des erſten beſtelt iſt. Item ſo gent im die von Friburg darzu alle tage allein II. guldin vmb VI. pferd. Item ſo gent dann die ſtette alle gemeinlich im alle tage III. guldin, daz werdent die IX. guldin. An denſelben III. guldin gent die von Strasburg, Baſel vnd die richſtette 1½ guldin vnd die ſtette im Briſſgowe auch 1½ guldin. Vnd ſol Graff Herman daruff haben pfaffe, pfiffer, trumpeter, koche vnd wägen in ſinem koſten. Vnd ſol Gräff-Herman von der ſtetten im Briſſgowe wegen mit der andern ſtetten houptlüten im velde in den rate vnd zu den anſlägen gan ꝛc.

Item harvff ſol ieglich teil Graff Herman geben L. guldin, vnd die von Friburg ſollen im darzu geben von der VI. pferid wegen einen monat für, vnd wurde die ſache ee gefridet ee ſich die ſumme des gelts erluffe, was im danne an diſem gelt vorgeſtat, das ſol im an ſinem iarlon abgan, usgenomen von der VI. pferiden wegen, die im die von Friburg gent, die ſöllent gehalten werden als andere der von Friburg ſöldner.

Item das merteil vnder vnſern vier houptlüten ſol fürgang haben.

Item die von Baſel ſöllent ſchaffen vnſer frowen von Oeſterrich vnd ir ſtetten widerſagsbriefe.

Item ye die ſtatt ſol beſtellen, das die iren, ir ſöldner vnd diener ſweren ſöllent, dem houptman gehorſam ze ſinde.

Item ſü ſöllent auch allerleye ſpil verſweren.

Item der ſtetten gläfener vnd die reyſig rittent, ſöllent alle widerſagen.

Item die von Baſel vnd die richſtette ſöllent am pfingſtabent ze . . . . , vnd den pfingſttag daſelbs ſtille ligen vnd nüt anders nemen, denne eſſig ding, aber am pfingſttage nach

Wir Ludewig von gots gnaden Pfaltzgraff by Rine, des heiligen romiſchen richs Ertztruchſes vnd Hertzog in Beyern, laſſen üch, den hochgebornen fürſten, herrn Bernhart Marggrauen zu Baden wiſſen, das vmb des willen, das ir erber lüt, beyde geiſtlich vnd werntlich, herren vnd knechte, bilgerin, koufflüt vnd andere, vff dem frien Rinſtrome vnd lynpfade gefangen, inen yre gut vnd habe genomen, vnd ſie auch gefangen gehalten, getornet, geblöchet, ſwerlich gepiniget vnd vmb groſſe vnd trefflich ſume gelts geſchetzt habent, wider got, ere vnd rechte, vnd über ſolich verſchribunge, als dann vnſer herre von Spier, wir vnd ir, vns von des Rinſtromes vnd lynpfades wegen mit einander getan han, dorinne ir üch by úwern fürſtlichen trúwen vnd eren verſchriben habent, das alle koufflüt mit yrer kouffmanſchaft vnd habe, bilgerin vnd ander erber lüt, die den Rine vff vnd abe farent, vff dem Rinſtrome vnd lynpfade zwüſchen Straspurg vnd Mentz ſicher ſin ſollen, vnd fürbaß als ferre vnſer iglichs geleite get, vnd auch vmb ſoliches groſſen betranges, mutwillens, gewaltes vnd vnrechtes willen, die ir lange zit an vns, vnſern reten, dienern vnd den vnſern, vnd die vns zu verſprechen ſtent, beyde geiſtlichen vnd werntlichen, begangen vnd getan habent, vmb das alles wir dick vnd vil in ſchrifften vnd auch müntlich vff tagen kerunge an üch begeret vnd gefurdert han, die vns aber nie widerfaren kunde. Hervmb ſo wollen wir üwer, vnd üwer lande vnd lüte ſient ſin, vnd des vnſer ere gegen üch bewaret han, mit diſem vnſerm offen briefe. Zu vrkunde verſigelt mit vnſerm vffgedrucktem ingeſigel. Geben zu Heidelberg vff dem dunrſtag vor dem heiligen Pfingeſttag, (8. Juni) in dem iar als man ſchreib nach criſti geburt viertzehenhundert zwentzig vnd vier iar.

Nach einer Abſchrift.

Vnſer früntlich willig dienſt vor. Beſundern guten frúnde, vnd lieben getrúwen eydgenoſſen. Als ir vns geſchriben

deſſelbs irs briefs, wie ſü dem künige ſchribent, ein abgeſchrifft ſchicken.

Item das man hinnanthin nit wol in die richtung komen könne, als vor davon gerett iſt über den koſten, den wir daruff geleit hant.

Item vnſer gnediger herre Hertzog Ludwig wil mit den ſinen, die mit im ins velde koment beſtellen, daz man die vnſern im velde beſcheidenlich halte, desglich ſöllent wir mit den vnſern auch beſtellen.

Item vnd ob der ſtetten gezüge vier oder ſechs tage vor dem widerſagen ze Strasburg were, da vor von gerett iſt, als ir wol wiſſent.

Wie man widerſagen ſol.

Hochgeborner fürſte vnd herre, herr Bernhart Marggraff zu Baden. Wir der meiſter rät vnd burger gemeynlich der ſtat Strasburg laſſen üch wiſſen, als der durchlüchtig hochgeborn fürſte vnd herre, herr Ludwig Pfaltzgraff by Rine, des heiligen römiſchen richs Ertztruchſes vnd Hertzog in Beyern, vnſer gnediger lieber herre, üwer vnd üwer lande vnd lüte ſient worden iſt, nach vßwiſunge ſines widerſagetesbriefs, vnd vns von buntniſſe vnd eynunge wegen, die wir mit ym han vff üch gemanet hat, des wollen wir deſſelben vnſers gnedigen herren Hertzog Ludewigs helffer wider üch vnd üwer lande, vnd auch üwer ſient, vnd in ſinem friden vnd vnfriden wider üch ſin, vnd des vnſere ere gegen üch vnd üwer landen vnd lüten bewaret han, mit diſem vnſerm offen briefe. Zu vrkunde verſigelt mit vnſer ſtette gemeinem ingeſigel, geben vff den durnſtag für dem heiligen pfingeſttag, in dem iar als man ſchreib nach criſti geburt viertzehenhundert zwentzig vnd vier iar.

Beinahe wörtlich ſo lautet auch der Widerſagbrief an Hans Oſwalt zum Weier: „Wir der meiſter, rät vnd burger gemeinlich der ſtat Strasburg laſſent dich Hans Oſwalt zum Wiger wiſſen, als der durchlüchtig hochgeborne fürſte u. ſ. w. (wie oben), dir ein ſientſchafft geſchriben hat von herrn Hanman Snewlins von Landeck ritters wegen u. ſ. w.“

Wir Ludewig von gots gnaden Pfaltzgraff by Rine, des heiligen romischen richs Ertztruchses vnd Hertzog in Beyern, lassen üch, den hochgebornen fürsten, herrn Bernhart Marggrauen zu Baden wissen, das vmb des willen, das ir erber lüt, beyde geistlich vnd werntlich, herren vnd knechte, bilgerin, koufflüt vnd andere, vff dem frien Rinstrome vnd lynpfade gefangen, inen yre gut vnd habe genomen, vnd sie auch gefangen gehalten, getornet, geblöchet, swerlich gepiniget vnd vmb grosse vnd trefflich sume gelts geschetzt habent, wider got, ere vnd rechte, vnd über solich verschribunge, als dann vnser herre von Spier, wir vnd ir, vns von des Rinstromes vnd lynpfades wegen mit einander getan han, dorinne ir üch by ùwern fürstlichen trüwen vnd eren verschriben habent, das alle koufflüt mit yrer kouffmanschaft vnd habe, bilgerin vnd ander erber lüt, die den Rine vff vnd abe farent, vff dem Rinstrome vnd lynpfade zwüschen Straspurg vnd Mentz sicher sin sollen, vnd fürbaß als ferre vnser iglichs geleite get, vnd auch vmb soliches grossen betranges, mutwillens, gewaltes vnd vnrechtes willen, die ir lange zit an vns, vnsern reten, dienern vnd den vnsern, vnd die vns zu versprechen stent, beyde geistlichen vnd werntlichen, begangen vnd getan habent, vmb das alles wir dick vnd vil in schrifften vnd auch müntlich vff tagen kerunge an üch begeret vnd gefurdert han, die vns aber nye widerfaren kunde. Hervmb so wollen wir ùwer, vnd ùwer lande vnd lüte sient sin, vnd des vnser ere gegen üch bewaret han, mit disem vnserm offen briefe. Zu vrkunde versigelt mit vnserm vffgedrucktem ingesigel. Geben zu Heidelberg vff dem dunrstag vor dem heiligen Pfingesttag, (8. Juni) in dem iar als man schreib nach cristi geburt viertzehenhundert zwentzig vnd vier iar.

Nach einer Abschrift.

Vnser früntlich willig dienst vor. Besundern guten fründe, vnd lieben getrüwen eydgenossen. Als ir vns geschriben

hant, wie üch beduncke, üch vnd vns notturftig ſin, driſſig reiſiger pferde wol erzügt ze beſtellende, im lande ze ritende, daran wellen ir zwentzig pferde haben, herr Hanman fünffe vnd wir ſechs reiſige haben ſöltent, gevallet vns wol, vnd bedunckt vns auch groß notturft ſin, ſunder vmb vns, denn die zu Höhingen hant Achtkarren gar verbrennt, vnd lauffent teglichs herabe vnd werent den vnſern ire matten vnd ander ir gütere. Darvmbe ſo wellent wir vnſer ſechs reiſigen beſtellen fürderlich, vmb vns vff dem velde ze ritende, vnd wenn ir der bedörffen vnd vns darvmb embieten, ſo wellent wir üch die ye zwen tage oder drye tage ſchicken, deſſelben gelichen ir vns auch die üwern ſchickent, ſo wir üch embieten, das wir getrüwent, dann Höhingen vns gar nahe gelegen iſt, vnd teglichs vff vns ſetzent vnd nach den vnſern ſtellent. Datum sabbato ante festum sancte Trinitatis (17. Juni.) Anno XXIV°

Burgermeiſter vnd rate
ze Briſach.

Vnſern ſundern guten fründen vnd lieben getrüwen eydgenoſſen, dem burgermeiſter vnd dem rate ze Friburg.

Vnſern fruntlichen willigen dienſt bevor. Beſundern guten fründe. Als ir vns geſchriben hant vnd vns bitten, das wir kuntſchaft beſtellen vnd haben ſöllent von des Marggrafen wegen, als üwer brieffe vns geſant mit me worten inhaltet, laſſent wir üch wiſſen, das wir vnſer warten zu dem beſten beſtellet hant, vnd keme es alſo, ſo woltent wir es üch fürderlichen laſſen wiſſen, nach dem als ir vns geſchriben hant. Geben vff zinſtag vor vnſers herren Fronlichnamstag (20. Juni.) Anno Domini M° CCCC° XXIV.°

Schultheiß meiſter vnd rat
zu Offenburg.

Den fürſichtigen wiſen, dem burgermeiſter vnd rat zu Friburg, vnſern beſundern guten fründen.

Vnsern willigen vndertenigen dienſt. Lieben herren. Als wir von Baldingen geſcheiden ſint, da lagent wir die nacht ze Ettenheim in dem velde, vnd als wir morndes gen Offenburg zugent, da kam in dem velde zu vns der wolgeborn herre, herr Bernhart Graff ze Eberſtein vnd der von Straßburg erbern botten mit ime, vnd meintent, es were etwas irrung darin geuallen von des gezüges wegen, ſo ze Straßburg were, vnd duchte ſü gut, das wir vnſer botſchafft mit der von Straßburg botſchafft gen Straßburg ſandent, von den ſachen ze redende. Als reit Werlin von Pforre vnd ich Vlrich Rüber gen Straßburg, vnd da wir alſo dar kament, da hattent die von Straßburg vff dieſelbe mitwochen allen iren gezüge geladen, vnd by der tagzite über die rinbrugge hinvß geſant, vnd an dem donrſtag fruhe zugent ſü mit roßvolk vnd fußvolk mechteklich vnd wolerzügt vß, vnd beſunder ſo hant ſü ſol vil wägen, das ſü alle tage von den wägen drühundert guldin geben müſſent. Vnd alſo ſant Werlin vnd ich affterdes by der nacht nach vnſern wägen die wir haben mochtent, vnd kam mir an dem dornſtag frühe zwelf wägen vnd Werlin zwei wägen, vnd alſo mochtent wir den zug mit allen gefüren, vnd vnderſtundent die groß büchſen vnd was darzu gehört ze laden vnd mit vns ze fürende. Vnd kament vff fritag ze nacht mit dem gezüge wider zu den vnſern vnd dem andern volke, vnd vnderſtundent by demſelben abende ein brugge die nacht über den graben by Stolhofen mit groſſem kummer ze machende. Vnd an dem ſamſtag, da die ſunne vfgieng, ſchlugent die wägen über, vnd warent die wägen zu vieren nach mittag der hindereſt kum hinüber. Vnd alſo ſo ſint wir vff den mentag gen Raſtetten komen, vnd ſint vnſer vier zu vnſerm herr Hertzog Ludwig geritten von den vier teilen, vnd der lit zwo mil weges vnter Raſtetten wol mit fünftuſent pferden, vnd het mit vns gerett, wie daz vnſer herre der künig dem Byſchoff von Wirtzburg vnd dem von Hohenloch bevolhen hab, zwüſchent vnſerm herren Hertzog Ludwigen, vns vnd

dem Marggrafen ze tetegen. Alſo ſyent ſy by dem Marggrafen geweſen, der hab inen geantwurt, was er tun ſölle, das welle er lieber an ſchaden tun, denne mit ſchaden, vnd habent das an in bracht. Da habe aber er inen geantwurt, das er nüt darzu geantwurten könne ane die ſtette, die mit ime in einigung ſyent. Vnd alſo ſo meint er, daz wir ſagen ſöllent, was man vns tun ſölte, deſſelben glich wölte er auch tun, vnd der ime vnd vns das tette, ſo ſöltent wir es vffnemen, deſſelben glich wölte er auch tun, ob aber ime vnd vns daz nit gelangen möchte, ſo wöltent er vnd wir den ſachen nachgen als daz für hand genomen iſt. Das hant wir wider hinter ſich an die vnſern bracht, vnd alſo ſo ziehen wir vff den zinſtag zu vnſerm herren Hertzog Ludwigen in ſin velde, vnd wöllent des erſten antwurten daz er vns kere vnd widerwere, daz ſo er vns vnd den vnſern abgenomen habe, vnd vnſern ſchaden. Vnd geuellet vns wol, daz ir dem nachgangent vnd das beſte da obenan tügent, als ir vns geſchriben hant. Datum feria secunda ante Corporis Christi (20. Juni.) Anno XXIV.°

Heintz Küchly, Dietrich Kotz,
Vlrich Rüber vnd Hanman Smidle.

Den fromen wiſen, burgermeiſter vnd rate ze Friburg, vnſern lieben herren.

Vnſern willigen dienſt. Wiſſent lieben herren, das wir vff zinſtag ze abent nechſt zu vnſerm gnedigen herren Hertzog Ludwigen komen ſint by Nüwenburg, aller nechſt in daz velde, da er ouch mit einer erbern macht lit, vnd lit by ime der Byſchoff von Köln vnd vil herren, rittere vnd knechte, by vier oder fünff tuſent pferden, er hette ouch groß büchſſen vnd andern gezüge by ime in dem velde. Vnd als wir vff den vorgenanten zinſtag zu ime zugent, da ſant er zu den houptlüten in das velde, das ſü zu ime kement, vnd alſo rett er mit vns, es were vnſer herre von Köln, der Biſchoff von Wirtzburg von vnſers herren des kunigs wegen, vnd der von Hohenloch, hettent

mit ime gerett, wie daz sü gern darin reden woltent,
der kriege bestelt vnd zu gutem keme, möchte nu im vnd
gelangen, das gelich were, duchte in, das daz besser n
ane kosten denne mit kosten, als wir üch das vor ouch
schriben hant. Vnd also giengent sü vff vnsers herren
tag den gantzen tage mit vnsern sachen vmb, vnd wa
meynung, daz wir by dem nottel belibent als man
Wurms zem lesten davon rett, also das der koste vnd
ingenomen zolle ab sölte sin, besunder so were vff allen
gen gerett, das der zolle ab sölte sin. Da wider wir
rettent, wir werent nie davon gestanden, vnd zugent vns
zu den botten, des sü vns ouch gichtig warent, vnd m
tent ouch noch hüt des tages daby ze belibende. Das
die herren gar frömde, besunder vmb den kosten, den
yetz von des gezoges wegen hette, wand doch ein vnbild
re, solte man vff ein fürsten oder vff ein minren zie
vnd in an solicher masse schedigen als wir in geschediget h
vnd noch hüt by tage tunt. Vnd also stundent die stette
dem kosten von des gezoges wegen, ob das ander ze
tem komen möchte, wir belibent aber durch vß vff den i
nommenen zöllen vns ze kerende. Wol wart mit vns g
so vil, vnser herre Hertzog Ludwig were übertragen
dem Marggrafen, vnd sölte es zerslahen, so müste
durch des ingenommenen zolles wegen zerslahen vnd
kein ander sache. So were ouch ein teil der herren, di
Hertzog Ludwigen werent, nüt lustig vmb vnsern w
den Marggrafen ze vertribende, vnd müste man dar
für schlosse ziehen oder anders tun, vnd wurde denne ein
derman oder me gewüstet vmb solichs, das denne die s
lugtent was inen darnach gienge. Ob solichen worten
stetten botten übel erschrackent vnd tattent vil ernstlicher b
an vns, daz wir von dem zolle trettent, es riet ouch Gr
Herman vnd ander herren, wir soltent es tun. Denn
woltent wir es nit tun, da giengent der von Straßb
houptlüt vnd der richstetten houptlüte darzu, vnd antwur
den herren darzu, das sü meintent sich gewaltes für üch a

nemende in ſolicher maſſe, als ſü getrüwetent das gut were. Die von Baſel vnd wir ſint aber daby nüt geweſen, vnd wiſt nieman anders, denne das der kriege gericht were. Vnd alſo iſt es vff diſen fritag mit einander zeſlagen an Hertzog Ludwigen vnd den ſinen vnd nit an vns, vnd brechent an diſem ſamſtag früge vff, vnd ſlahent vns mit gantzem zuge für Mülnberg, wand ſy meinent, daz vns kein koſte an andern enden zugan möchte vor denen, ſo in dem ſchloſſe legent, vnd ouch als man vns geſeit hat als vorgeſchriben ſtat, daz ſich vnſer herre der Hertzog Ludwig gericht haben ſolt, vor vns hett er ſich gar vaſt entſchuldiget, daz er das gar vngern tun wölte, wir werent denne vor ouch betragen. Geben by Nüwenburg in dem velde vff fritag ze nacht nach Corporis Christi (23. Juni.) Anno XXIV°.

Heintz Küchly burgermeiſter, Dietrich Kotz, Vlrich Rüber vnd Hanman Smidle.

Wiſſent ouch lieben herren, daz vns daher der koſt gar kümerlich ankomen iſt, vnd das fußvolk gar wilde iſt vnd meinent, das wir ſü in allem koſte verſorgen ſöltent, wie wol man inen gelt git, ſo hettent wir ouch ſuſt mit den üwern genug ze ſchaffent, wand wir doch by achtzig menſchen mit karrern vnd andern in üwerm koſten ſpiſent. Ouch iſt das zile vsgegangen zwüſchent herrn Hanman von Landegk, Hans Wernhern vnd Cunrat Lappen, geuiele vns, daz ir das ſtraftent ein gerumpt zile mit herrn Hanman, vnd vns das wiſſen lieſſent. Wiſſent ouch das vns fürkomen iſt, das der Marggraff by tuſent pferden in ſinen ſchloſſen ligen hab, doch meint man das er der wol notturftig ſye die ſchloß ze behütende, hant aber ir üt vorhanden, ſo beſorgent ouch deſter baß, doch getrüwen wir nüt, das er ſich alſo entplötze. Lieben herren, ir verſtant wol, in welicher maſſe man mit vns getaget hett, byſunder ein teil der ſtetten ſint nüt faſt willig, vnd rucht ſü wie es gericht wurde, daz ſü wider heim kement. Vnd darumb ſo bedunckt vns ein notturfft ſin, das ir darüber ſitzent vnd vns wiſſen laſſent, ob es me ze tagen keme als das verſehenlich iſt, wie wir vns den-

ne darinne halten söllent, daz wir gegen den herren vnd den stetten in willen belibent. Wir werent ouch der nottel notturftig, so ze Straßburg vnd wie vff andern tagen davon gerett ist, vnd ist dis üwer meynung, so lant nüt, ir sendents vns fürderlich, wand wir alle tage wartent sint, darin ze redende. Wir hettent üch ouch nu lang geschriben, da kontent wir nüt volleklich wissen, wie sich die sachen machen weltent.

Den fürsichtigen wisen, burgermeister vnd rate ze Friburg, vnsern lieben herren.

Vnsern willigen dienst vor. Besundern guten fründ vnd getrüwen eidgenossen. Wir lassent üwer gute früntschaft wissen, daz vns mengerleye warnungen vf einander komen sind, tags vnd nachts, wie der Printz von Zschalon, von Warse, vnd die drye lantvögt von Burgunden vnd ouch ander welschen herren, ein grosse samnung by einander habent, vnd in das Elsaß meinent zu ziehende. Wir haben vnser gewisse kuntschaft ouch daruf gehept, daz das also ist. Also habent vf hütt vnser guten fründ vnd eidgenossen, die von Mülhusen ir botschaft by vns gehept, die hat vns erzalt, daz sy ir gewisse kuntschaft ouch an denselben enden gehept haben, vnd sie inen von ettlichen herren, die inen wol gutes gönnent, warnung kommen, daz dieselben samnungen dem obgenanten herren dem Marggraffen von Baden ze hilff sich für ir statt Mülhusen meynent ze slahende, mit viertzehenhundert rittern vnd knechten, sechstusent schützen engelischer bogner, viertusent mit schufflen, drintusent mit sechsslin oder gerter, damit man holtz vnd rise höwet, vnd hat vns dieselbe botschaft gebetten, inen viertzig schützen vnd drye büchssen ze lihende. Lieben eidgenossen, also sint wir über die sach gesessen vnd ze rat worden, vnd bedunckt vns nütz vnd notdurftig, daz ir, so denn alle stette vnsers bundes, vnd wir vf disen nächsten einstag ze nacht vnser erbern botschaften ze Ensissheim by einander habent, vns mornendes von denselben samnungen miteinander

ze vnterredende vnd ze vereinbarende, ob die ſamnungen ſich für die von Mülnhuſen, dehein ander ſtatt oder ſloſſe vnſer vereynung flügent, was vns denn allen dazu gebüre ze tunde, vnd ob wir ſölichs weren, vnd ſy vnterſtan wellent mit entſchüttung oder nyt. Harvmb ſo bitten wir üwer liebe früntſchaft, über die ſach ouch ze ratſlagende, vnd üwer erbere treffliche bottſchaft vf den vorgeſchriben einſtag ze nacht ze Enſiſſheim ze habende, vnd der ze emphelhende vnſern vnd der andern ſtett botten üwern rat vnd meynung darin ze ſagende vnd ze erkennende zu gebende. Daſſelb wellent wir ouch tun, denn ir verſtandent wol, ſöltent die Walhen in dis lande komen vnd darin yetz richſenen nach irem willen, vnd nit me denn ein ſloſſe gewunnent, ſunder Mülhuſen, vnd das nit vnterſtanden wurde, ſo were verſehenlich, daz ir, wir vnd die andern ſtett niemer me ledig mochtent werden. Lieben eidgenoſſen, vns iſt ouch luter geſeit, daz ſy vf diſen nächſten donrſtag ſant Peter vnd ſant Pauls tag vfbrechen vnd haruſſ ze lande ze ziehen meynent. Dis haben wir allen ſtetten vnſers bundes ouch geſchriben. Datum ipsa die Johannis Baptiste (24. Juni) hora quinta post meridiem. Anno XXIV°.

Hanns Rich von Richenſtein ritter,
burgermeiſter vnd rat ze Baſel.

Den fürſichtigen wiſen, vnſern beſundern guten fründen vnd lieben eidgenoſſen, dem burgermeiſter vnd dem rat ze Friburg.

Min früntlich dienſt lieben fründ. Ich lauſſ üch wiſſen, das mich fürkomen iſt, wie das ein groſſer zug gen Hochberg komen ſig, wol by ſechshundert pferiden, das wiſſent, das mir das in geheim geſeit iſt worden, vnd beſorg das es über mines vater armen lüt gan werd. Da wiſſend üch nach ze beſorgen, vnd tund darin, als min herre vnd ich ein ſunder gut getrüwen zu üch hand, vnd hand üwer kuntſchafft auch darvmb, wand ich desglich auch tun wil. Was üch hierin oder in meren ſölichen ſachen begegni, land mich wiſ-

ſen, desglich wil ich üch auch tun. Geben vff ſant Johans tag ze ſungichten (24. Juni.) Anno XXIV°.

Graff Rudolff von Sulz der junger.

Vnſern fruntlichen dienſt, lieben frunde. Wir bittent üch, daz ir diſen brieffe furderlich vnſern frunden heim ſchikken wellent, by einem wol geritten botten, wand es ſolich ſache iſt, die zwüſchent vnſerm herren dem Marggrafen vnd vns ein friden antreffende iſt, der da vff morn mentag ze mittag angeen ſol, vnd wie lüht daz gefompt wurde, ſo möchte groſſer gebreſte darin vallen. Vnd darumb ſo bitten wir üch ze mal ernſtlich von vnſer frunde vnd vnſer ſelbes willen, daz ir üwer beſtes harin tun wellent daz es gefurdert werde, als wir üch des beſunders wol getrüwent. Datum dominica proxima post Petri et Pauli apostolorum. (2. Juli). Anno XXIV°.

Heintz Küchli, Dietrich Kotze,
Vlrich Rüber vnd Hanman Smidle.

Den erbern wiſen, dem ſchultheiſſen meiſter vnd rate ze Kentzingen, vnſern ſundern guten frunden.

Mühlberger Richtung.

Von gottes gnaden wir Dietrich der heiligen kirchen zu Cölne Ertzbiſchoff, des heiligen römiſchen riches in Italien Ertzcantzler, Hertzog von Weſtuolen vnd zu Engern, Johanns Biſchoff zu Wirtzburg vnd Albrecht von Hohenloch, bekennent vnd tund kunt offenbar mit diſem briefe, allen den die in ſehent oder hörent leſen, daz wir zwüſchent dem hochgebornen fürſten herrn Bernhart Margrafen zu Baden an einem, vnd den ſtetten in dem Briſgöwe mit namen Fryburg, Bryſach vnd Endingen an dem andern teile, von ſolicher ſpenne vnd zweyung wegen ſo zwüſchen ine geweſen ſint, mit irem wiſſen vnd willen von beyden ſyten berett vnd betegedingt habent, in der maſſe als hienach geſchriben ſtat.

Zum erſten ſol der vorgenante Margrafe Bernhart den vorgenanten ſtetten Fryburg, Bryſach vnd Endingen ire dörffer, lüte vnd güter, zinſe, gülte vnd anders, das er oder ſin amptlüte ine vnd den iren genomen vnd zu ſinen handen bracht hat, vnuerzogenlich widergeben vnd wider zu iren handen antwurtten vnd den vffhab keren, vnd hette er yemant darzu gedrungen im zu ſweren by im vnd ſinen erben zu verbliben vnd ſich nit von im zu ziehen, die ſol er ouch alle derſelben irer glübde vnd eyde ledig ſagen. Vnd ob ettlich briefe darumb über ſich geben hettent, dieſelben briefe ſol er ouch alle herus vnd wider geben. Alſo das er die kerunge gentzlich tun ſol nach vſſwiſſunge der zeichnüſſe, die vor ziten zu Straßburg begriffen worden iſt, vnd vf dem tage zu Worms vor vnſerm herren von Trier vnd vnſers herren von Mentz räten erlutert ſint. Vnd were es das ſich ettliche der vorgenanten ſtetten oder der iren in ſolicher kerunge zu tunde, zu hoche vnd hart begriffen wölten, als denne den vorgenanten Margrafen Bernhart bedüncken wurde, das im zu ſwere vnd nit glich wer, ſo ſol die ſtatt oder die iren die das antrifft, vſſ diſen nachgeſchriben mit namen, herrn Cunrat Ertzbiſchoff zu Mentz, herrn Raban Biſchoff zu Spire, Graff Hannſen von Lupfen, Swartz Reinhart von Sickingen, Hanns Cunrat von Bodman ritter, Caſpar von Clingenberg, Hannſen von Veningen den alten, oder Reinharten von Sickingen vogt zu Brethein, einen welichen ſü wellent zu einem gemeinen nemen. Vnd wie denne derſelbe gemeine mit einem glichen zuſatz von beyden partyen oder das merteil vnder denſelben darumb erkennen vnd vſſſprechen werdent, daby ſol es verbliben vnd ouch von beyden partyen gehalten werden, one alle geuerde. Vnd were, das derſelbe der alſo zu gemeinem genomen wirdet, des Margrauen manne oder im fuſt verbuntlich wer, des ſol er ine vff die zite vnd zu dem rechten ledig ſagen. Vnd als in der vorgenanten zeichnuſſe ouch ettliche ſtucke begriffen ſint, die vor einem gemeinen vnd zuſatz vſſgetragen werden ſollent,

die sollent ouch von den vorgeschriben gemeinen einem, vnd einem glichen zusatz von beyden siten nach dem als vorgeschriben stat zu ende vnd vsstrage komen, vnd der gemein sol ouch von der vorgenanten sache vnd stuck aller wegen den vorgenanten partyen allezite tage setzen, vnd bescheiden in yeglich derselben stette die oder die iren dann die sache anget, one geuerde. Ouch sollent beyde partyen den gemeinen zu einer yeglichen zite bitten, sich der sachen anzenemen vnd den vsstrag vnd ende zu geben, vnd sollent auch in allen rechten, achte vnd banne hindan gesetzet sin, vnd in dem rechten nit fürgezogen werden, vnd der gemein vnd zusatz sollent dem rechten vnd sachen allen hie zwüschen vnd wyhennachten nechst kompt, ende vnd vsstrage geben vngeuarlich.

Item von des gezoges wegen, der sol von beyden teylen gehalten werden, nach der richtungsbriefe wisung, so vortzitten zwüschent Graff Egen von Fryburg vnd den stetten in dem Brisgöwe geschehen ist, vnd hat ouch deweder teile yemant in eyde genomen, die gezoge irrent, die eyde sollent abe sin, denne der gezoge sol one abezug vnd beswerunge bliben, vnd sol dis von den stetten gehalten werden gegen dem obgenanten Margrafen Bernhart vnd sinen erben vnd gegen allen den da die richtungsbriefe bindent, desglichen sollent ouch der obgenante Margraf Bernhart, vnd alle die, die die richtungsbriefe bindent, der er mechtig ist, gegen den stetten ouch halten.

Doch sollent die stette dem vorgenanten Margrafen Bernhart einer besatzung gönnen, syt dem tage er zu der herschafft Hochberg vnd Üsenberg komen ist, vnd ouch hinnanhin als das herkomen ist, vnd hinnanhin ouch den die die richtungsbriefe bindent der er mechtig ist, vnd wanne der vorgenante Margrafe Bernhart oder die so die richtungsbriefe bindent, der er mechtig ist, yemant besetzen wollent, das sol geschehen in iaresfrist mit drin mutermagen den nechsten, vor yeglicher statte retten dahin der gezogen wer. Wolte ouch der stette deheine oder die iren, dem vorgenanten Margraf Bernhart oder den so die rich-

tungsbriefe bindent der er mechtig iſt yemant abeſetzen, darumb ſollent ſy nachuolgen an die ende, nach dem vnd des landes recht vnd gewonheit iſt.

Were aber, das dheiner von den ſtetten oder der iren dheinen freuel beginge, in des obgenanten Margrafen gerichten alſo, das er einen in denſelben gerichten wonhaft freuelich ſluge, mit füſten oder bengeln, oder ein meſſer, ſpieſſe oder ſtein zuckte, oder zur erden wurffe, der ſol dem obgenanten Margrafen beſſern drü pfunt ſtebler vnd einen helbling, ſchlecht er im aber ein meiſſelwunde oder ein gelit lame oder entzwey, ſo ſol er beſſern fünff pfunt ſtebler vnd einen helbling dem vorgenanten Margrafen, vnd ſol dem ſo der ſchade geſchehen iſt, ſinen ſchaden abelegen nach zitlichen dingen.

Tut aber deheiner von den ſtetten oder der iren einer einen totſchlage in des obgenanten Margrafen gericht, wirt der vff der getät in demſelben gerichte begriffen, mag man richten nach der ſchulde, vnd mögent ſin fründe ſin gut löſen mit zehen pfunt ſteblern vnd einem helbling, vnd ſol denne ſin gut alles ledig ſin, deſſhalben kompt er aber mit dem libe dauon, mag man in echten in demſelben gerichte, vnd ſol ſin gut ouch löſen für zehen pfunt ſtebler vnd einen helbling, als vorſtet. Wer aber, das ein ſolicher, der einen in vorgeſchribner maſſe wundete oder erſchluge, ein notwere erzögete mit zweyen oder me erberen perſonen, alſo das er ſinen libe notwerende wer, vnd es iener an ine brechte, der ſol des genieſſen vnd ſolicher beſſerunge ledig ſin.

Begienge oder tete aber ir deheiner deheinen groſſen übeltät, die im an libe oder gelide gienge, als diepſtal, morderye, ketzerige, verreterye, oder ſoliche übeltät, den glich mag man dauon richten als recht iſt, vngeuarlich.

So danne von der ſtette lüte vnd güter wegen, die ſol man an deheinen enden in des obgenanten Margrafen gerichten verhefften, verbietten, bekomen, noch darüber richten, vſſgenomen totſchlege, freuel vnd übeltäte als vorgeſchriben ſtat, dann het deheiner des obgenanten Margra-

ſen deheinerleye anſprache an der vorgenanten ſtette burgere oder die iren von güter wegen die eins werent in den ſtetten oder der iren, vnd die ſy inne vnd herbracht hettent, ſo ſol der vſſer dem nachuolgen für rate oder gerichte, als das danne der ſtatte recht vnd gewonheit iſt, da denne der hingehöret, oder da der geſeſſen iſt den man anſpricht, vnd ſol ouch dem vſſern von den innern ein vnverzogen recht geſchehen nach derſelben ſtette recht vnd gewonheit, one geuerd. Funde ſich aber alda, daz die güter lehen werent oder dinghöfig, daz ſol man wiſen an die ende dahin es danne gehöret. Hat ouch der vſſern deheiner an der innern einen, oder die iren vmb ſchulde ützit anzeſprechende, da ſol ouch der vſſer demſelben nachuolgen als vorſtet, vnd ſol im ouch ein vnuerzogen recht gelangen als vorſtet, diß ſol ouch glicherwiſe gehalten werden von allen den ſo die richtungs briefe bindent. Wer es aber, das der ſtette burger einer oder mere oder die iren deheinerley anſprach hetten an deheinen der vſſern von güter wegen, die er inne vnd herbracht hette, vnd die des vſſern werent, da ſol derſelbe dem vſſern nachuolgen, da dann der vſſer geſeſſen iſt, oder da die güter gelegen ſint, vnd ſol auch demſelben ein vnuerzogen recht geſchehen, nach deſſelben gerichtes recht vnd gewonheit, one geuerde. Wer es aber, das entweder teile deheinerley anſprache hettent, oder gewunnent von erbes wegen, das ſol berechtiget werden an den enden vnd ſtetten, da danne das erbe geuallen iſt.

Item vmb hürige zinſe vnd zehenden zu pfenden, ſol man vordern an einen yeglichen amptman daſelbs, es ſye vogt, ſchultheis oder weibel in demſelben dorffe, vnd wurdent die pfande nit gegeben, die man getriben, gefüren oder tragen möge ob die da ſint, ſo mag man pfenden als das herkomen iſt, one geuerde. Ouch mögent die vſſer den ſtetten yeglichs iares einen monat in der grune vnd einen monat in dem herbſte, welche zite ine das gefüglich iſt, wandeln vnd bliben tages vnd nachts in ſin ſelbs koſte, mit wibe vnd mit kinden vnd ſinem geſinde in welichem dorffe oder gebiete ſy des

notdurft ſint, das ir daſelbs inzubringen one geuerde, als das herkomen iſt, mögent dann darzu die vß den ſtetten vnd die iren ſuſt in dem iare zu iren gütern wandeln vnd die bawen als herkomen iſt, doch das ſy dieſelbe zite an failen wirten ligen, ob ſy anders über nacht vſſbliben wöllent, vngeuarlich.

Item die Vſſburger ſollent gantz abeſin, die in des Margrafen vorgenanten gerichten vnd herſchaft, Hochberg vnd Üſenberg ſitzent, vnd die ſtette ſollent ſich der, in dem nechſten vierteil iares nach datum dis briefs, gentzlichen vſſern, vnd ſy ſollent ouch dem vorgenanten Margrafen oder ſinen nachkomen deheinen der iren hinfür nit me zu Vſſburger empfahen, wa ſy joch in den vorgenanten herſchaften ſitzent, deſglichen allen den ſo die richtungsbriefe bindent, der er mechtig iſt, ſol es gehalten werden in den gerichten, die ſy yetzunt innhant. Wer ouch, das cloſter, geiſtlich lüte vnd edellüte yetzunt vſſburger in den vorgenanten ſtetten werent, oder hernach wurdent darumb ſol ſich der Margraf nit annemen noch ine des vnderſten zu werden.

Ouch ſollent die nüwen zölle die der Margrafe obgenant im Briſgöwe geſetzet vnd genomen hat, ſyt der zyte er zu der herſchaft Hochberg komen iſt, gentzlich vnd zu male abeſin, vnd ſy ſollent ouch furbas nit me genomen werden.

Item von der banwarten wegen zu ſetzen im winckelfelde, daz man nemet das Briſacher felde, das ſol man halten als das von alter herkomen iſt one alle geuerde.

Ouch ſol der Margrafe obgenant die vorgenanten ſtette vnd die iren by den ſteingruben laſſen verbliben, als ſy die herbracht vnd genoſſen hant, vnd er ſol ſy der fürbas nit entweren noch inen die nemen.

Der vorgenant Margraf vnd ſine erben, die dann zu zitten die herſchaft zu Hochberg vnd zu Üſenberg beſitzen vnd inhaben werdent, ſollent ouch die burger vnd inwoner der vorgenanten ſtette, Friburg, Briſach vnd Endingen, vnd ouch dieſelben ſtette by allen vnd yeglichen iren

fryheiten, rechten, gewonheiten vnd herkomen, so sy von römischen keysern vnd küngen gefryet vnd begnadet sint, vnd ir altuordern vor iaren vnd sy herbracht vnd genossen hant, geruwlich lassen verbliben one intrage vnd hinderniss, one geuerde.

Ouch als der vorgenant Margrafe Bernhart, Cunmann von Bolsenheim, sinen manne zu der herschaft Hochberg vnd Ülsenberg gehörende, für sine manne, die zu siner Margrafeschaft von Baden gehörend, geheischen, im tage gen Baden gesetzt vnd ime sine lehen vor denselben sinen mannen anbehept hat, haben wir betedingt, das er demselben Cunmann soliche anbehept lehen wider lihen sol in der nechsten iares friste, so er daz an in vordert vnd die briefe, die er darüber eruolget vnd erlanget het, sollent ouch demselben Cunmann keinen schaden bringen. Vnd wer es, das der vorgenante Margraf Bernhart oder sine erben, die Hochberg vnd Ülsenberg, besitzen vnd innhaben werdent, deheinen manne zu derselben herschaft Hochberg vnd Ülsenberg gehörig fürbaz fürheischen vnd betedingen wolten, die sollent sy zu einer yeglichen zyte für ander ir manne zu der vorgenanten herschaft Hochberg vnd Ülsenberg gehörig heischen vnd vordern, vnd ine ouch tage in dieselbe herschaft bescheiden vnd setzen, vnd nit gen Baden, oder in ander slosse vnd stette zu der Margrafeschaft von Baden gehörig. Ouch sol der vorgenant Margrafe vnd sine erben, die vorgenanten stette an den dorffern, Rümsingen, Hochstatt, Achtkarren vnd Lussenheim, in den nehsten sechs iaren nach datum dis briefs, nit irren oder intrage tun, vnd wenne sechs iare vergangen vnd vß sint, so sollent der vorgenante Margraf vnd sine erben, vnd ouch die vorgenanten stette yetwedersyte zu irem rechten an denselben dörffern sten one alle geuerde.

Ouch als die vorgenanten stette Friburg, Brisach vnd Endingen, yetzund an irem herabreysen vff den vorgenanten Margrafen zu ziehen, ettliche desselben Margrafen dörffer mit namen, Üringen, Eystett, Baldingen vnd

Malterdingen zu iren handen genommen, vnd die armen lüte derſelben dörffer gedrungen hant, inen zu hulden vnd zu ſweren, fürbas by inen zu verbliben, haben wir obgenanten Dietrich Ertzbiſchoff zu Cölne, Johanns Biſchoff zu Wirtzburg, vnd Albrecht von Hohenloch betedingt, das ſy dieſelben dörffer dem edeln vnd wolgebornen Graff Herman von Sultz ingeben vnd inantwurten ſollent, der ſy ouch innhaben vnd inbehalten ſol, alſ lange, bis das den vorgenanten ſtetten vnd den iren vollenzogen vnd vollentan wirdet, was ine dann der vorgenant Margrafe nach vßwiſunge diſes gegenwirtigen briefes tun ſol, vnd wenne der gemeine, der zwüſchent dem vorgenanten Margrafen vnd ſtetten, von der ſtucke wegen, darumb ſy nit ſelber eins können werden, mit einem gleichen zuſatze von beiden ſyten, erkennen vnd vßſprechen ſol, dem vorgenanten Graff Herman von Sultz ſchreibt, das der Margrafe vorgenant in den ſachen gnug getan habe, ſo ſol er dem Margrafen die vorgenanten dörffer wider ingeben vnd inantwurten, daruff ſollent ouch die vorgenanten ſtette dieſelben dörffer dem vorgenanten Graff Herman von Sultz vetzunt ingeben vnd inantwurten, vnd ſollent ſy ir eide vnd glübde ſo ſy in geſworen hant, daruff lidig ſagen. Ouch ſol der vorgenant Graff Herman die nutz vnd felle, die von den egenanten dörffern geuallent, die zite als er ſy inhaben wirdet by einander halten vnd verbliben laſſen, vnd wenne im der gemeine ſchribet, das der Margrafe gnug getan hab, vnd das er im die dörffer übergeben vnd inantwurten wirt, ſo ſol er im dieſelben nutz ouch damit übergeben. Wer es das des Margrafen vorgenant oder ſiner ſchidlüte halb, hie zwüſchent vnd wyhennacht nechſt kompt, nit vſgeſprochen würde vnd der breſte an im wer, ſo ſollent Graff Herman vnd die ſtette, der nutze ſo dauon koment genieſſen, alſ lange bitz daz in vollentan vnd vollezogen wirdet, nach dem als hieuor geſchriben ſtat one alle geuerde. Der vorgenant Graff Herman ſol ouch beſtellen vnd dauor ſin, daz in der zite als er die vorgenanten dörffer inne haben wirdet, dem

Margrafen vorgenant sine armen lüte zu denselben dörffern gehörig, von den vorgenanten stetten nit geuerlich entzogen vnd entweret werdent. Vnd des alles zu vrkunde vnd zu gezügnisse, so habent wir obgenanten Dietrich Ertzbischoff zu Cölne, Johanns Bischoff zu Wirtzburg, vnd Albrecht von Hohenloch, vnser ingesigele an disen briefe getan hencken, vnd wir Bernhart von gots gnaden Margrafe zu Baden, bekennent ouch vnd tunt kunt offenbar mit disem briefe, daz die tedinge vnd beredunge in aller der masse, als von worte zu worte hieuor geschriben stat, mit vnserm guten willen vnd wissen gescheen sint, vnd wir versprechent, geredent vnd globent ouch für vns vnd vnser erben vnd nachkomen, mit guten trüwen vnd rechter warheit, das alles getrüwlich, veste vnd stete zu haltende, zu vollenfürende vnd zu tunde one alle geuerde. Vnd hant des ouch alles zu vrkunde vnd vestem gezügnusse, vnser eigen ingesigel zu der obgenanten vnser herren vnd fründe, herrn Dietrichs Ertzbischoffs zu Cölne, herrn Johanns Bischoffs zu Wirtzburg, vnd Albrechts von Hohenloch ingesigeln an disen briefe getan hencken, der geben ist in dem velde vor Mülnberg, vff dem mentage vor sant Vlrichs tage (3. Juli.) Anno Domini millesimo CCCC°. XX. quarto.

Nach einer Abschrift.

Wisen, fürsichtigen, besundern, lieben, guten fründe. Wir embieten üwer guten früntschaft vnser willige dienste. Wir hant wol vernomen üwern getrüwen guten willen, so ir vns in vnsern anligenden sachen erzöigent, vnd danckent üch des ze mal früntlich, vnd begerent daz vmb üwer liebe früntschafft ze beschuldende vnd ze verdienende, wa daz iemer ze schulden komet. Vnd lassent üch wissen, das wir nit anders wissent, denne das die vnsern, die wir in des Marggrafen lande geschicket hant, alle wol mögent, vnd inen allen von den gnaden gottes noch wol vnd glücklich gat, vnd gegangen ist. Nu werdent die fürsichtigen wisen, vnsern guten fründe vnd lieben eitgenossen von Basel, ir erbere bott-

ſchafft von vnſer aller vnd vnſers gemeinen bundes wegen, zu üwer guten früntſchafft ſchicken, mit üch ze redende der ſachen halb, als vns gewiſſe warnung komen iſt, das der Printz von Zſchalon, vnd ander Walhen in das Sungköw vnd in das Elſaß, dem Marggrafen von Baden ze hilffe ziehen wellent. Bittent wir üwer liebe vnd gute früntſchafft mit gantzem ernſte, üch in diſen ſachen ſo gunſtlich, früntlich vnd hilfflich ze erzeigende, vmb vnſer williger dienſte willen, als wir üch des wol getrüwen, wand ie not iſt, daz ir vnd wir alle ſtette ein getrüwes zuſehen zu einander habent, vnd einander byſtendig vnd hilfflich ſient. Vnd behabent wir diſe ſach wider den Marggrafen, das ob got wil beſchehen ſol, das iſt allen ſtetten ein ſolicher anfange, daz wir meinent, daz alle ſtette vnd erber lüte dadurch an ere vnd an gut zunemen vnd wachſen ſöllent. Darumb lieben fründe ſint willig, daz iſt ein ſach, daz wir vnd vnſer nachkomen, vmb üch vnd üwer nachkomen mit gantzen trüwen willeklich verdienen wellent. Datum feria sexta post festum Petri et Pauli apostolorum (4. Juli.) Anno XXIV°.

Burgermeiſter vnd rate
zu Friburg im Brißgowe.

Nach dem Entwurfe des Briefes an Zürich, Luzern, Solothurn vnd Bern.

Vnſern willigen dienſt vor, lieben herren. Als vff die mitwoch Claus üwer knecht vns ein briefe von üch geantwurt hett, der da wiſet, wie daz der von Briſach knechte einer nider gelegen ſye, mag wol alſo ſin, wan vff ſunnentag nechſt vergangen gieng ein fride an, vff mittag zwüſchent vnſerm herren Hertzog Ludwigen, vns vnd den ſtetten vnd dem Marggrafen, vnd baten vns die herren daz wir üch daz fürderlich ze wiſſen tettent, ſo ſölte der fride da obenan by üch morndes vff mentag angan, verſtan wir wol, das üch die briefe nit geantwurt ſint. Wie aber dem, ſo hett ſitmals vnſer herre von Köln, der Biſchoff

von Würtzburg vnd der von Hohenloch, zwüschent vnserm herren Hertzog Ludwigen, üch, den andern stetten vnd dem Marggrafen ein richtung getroffen vnd gemachet, vnd hant ouch die andern stette, Straßburg vnd Basel, soliche richtung vffgenomen, vnd die von Straßburg vnd die richstette hant für üch ouch gesprochen. Wir woltent aber nie in solichs gehellen noch ingan, wie wol wir vns versehent, das üch soliche richtung nit übel geuallen solle, denne allein vmb den ingenommenen zolle. Vnd also ist die gantz richtung verbriefet vnd zugangen vff disen vergangen zinstag ze mittag, vnd sint ouch vnser herre vnd wir affterdes vffgebrochen vnd von dem velde gezogen, als wir üch das vnd anders wol sagen söllent so wir zu üch koment. Wissent ouch, daz vns der clein üwer löiffer vff dis mitwoch ze abende einen briefe geantwurt hett, zwo mil vnter Straßburg, der da wiset, wie üch die von Basel geschriben habent, geuallet vns die sache übel, vnd woltent wol, daz es anders verhandelt were, denne wir verstant, wie es verhandelt ist. Doch so könnent wir nunzemal nüt darzu getun, wand wir an dem heimziehen sint, vnd vns gern bald heim fürdertent, so hant aber die fußknecht als vast gegangen in disem anderthalbem tage durch des Marggrafen lande, als das vns ein notturft was, das sü vast müde sint. Wenne wir aber zu üch koment, so wellen wir ouch mit üch reden von Cunmans wegen von Bolsenheim, so vil wir da von üch gehört hant, vnd wie sich ouch alle sachen in dem velde gemacht hant. Geben vff mitwoch ze abende, zwo mile vnter Straßburg in einem dorff (5. Juli) Anno XXIV°.

Heintz Küchly, Dietrich Kotze, Vlrich Rüber vnd Hanman Smidle.

Den fürsichtigen wisen burgermeister vnd rate ze Friburg, vnsern lieben herren.

Den ersamen wisen, vnser besundern lieben guten fründen vnd getrüwen eidgenossen, dem burgermeister vnd dem

rat ze Friburg, embieten wir Burckart ze Rine, ritter, burgermeiſter vnd rat ze Baſel vnſern willigen dienſt, vnd was wir früntſchaft vermögent. Erſamen, beſundern, lieben, guten fründ. Als üch wol ze wiſſende iſt, wie die ſachen ſich da nidenan gehandelt hant, zwüſchent den hochgebornen fürſten, vnſerm gnädigen herren, Hertzog Ludewigen Pfaltzgrauen by Rine ꝛc., des helffere ir vnd ander vnſer eidgenoſſen vnd wir geweſen ſint, an einem, vnd dem Marggrauen von Baden anderſite, daz die ſachen ie gerichtet vnd übertragen ſint. Alſo hand ir vormals in vnſer geſchrifft wol verſtanden, wie der herre von Zſchalon, der Printz von Orenſe, vns von üwern wegen widerſeit hat, alſo wil er ſich an ſölichen übertrage nit keren, ſunder er hat ſich geſchlagen für der hochgebornen fürſtin vnſer gnädigen frowen, frow Katherinen von Burgund Hertzogin ze Oeſterrich, ſloß, Befurt, vnd hat das belegert, wol mit dritthalbtuſent werlicher vnd vnwerlicher, meynet das zu benötigende, brechent kilchen vff vnd wüſtent darvmb vaſt. Harvmb von der obgenanten vnſer gnädigen frowen von Oeſterrich wegen, von der wegen wir ze manende hant, vnd ouch vnſer ſelbs wegen, wir üwer liebe vnd gute früntſchaft bittent, vnd manent, ſo wir ernſtlicheſt mögent, von kraft wegen vnſer eynunge, daz ir anſehen vnd betrachten wellent, daz die ſachen üwer halb darrürent, vnd der obgenant von Zſchalon, vnſer frowen von Oeſterrich vnd vns harin vngütlich tut, daz ir alſo mit üwern ſoldenern vnd den üwern, vnd mit macht, ſo ir beſt könnent vnd mögent, beide ze roß vnd ze fuß zuziehen, vnd alſo mit den üwern ſin wellent vf zinſtag ze nacht vmb Altkilch, daſelbs der vorgenanten vnſer frowen volk, vnd daz vnſer ouch ze roß vnd ze fuß vf die zit, ſo wir mächtigeſt mögent, ſin wellent, vnd wellent üch harin bewiſen, als wir üch des beſunder getrüwen vnd ir wol verſtand, wie ſich daz ze friſcher getät geheiſcht, vmb das ſölichem bärlichem mutwillen widerſtand geben werde, daz wir auch wol tund mit der gotz hilff, ob ir vnd ander vnſer eidgenoſſen den wir

ouch also geschriben hant, nit sumig sin, sunder nachgan wellent. Das begären wir allzit vmb üch mit willen ze verdienende. Datum sabbato post diem beati Vdalrici episcopi (8. Juli.) Anno XXIV°. sub sigillo nostro secreto presentibus tergotenus appresso.

Ersamen, wisen vnd besundern, lieben, guten fründe. Wir embietent üch vnser willigen dienst vnd lassent üch wissen, daz vff hinacht samstag in der nacht vnser gnedigen frauwen von Oesterrich ein abgeschrifft komen ist, darinne vierhundert herren, ritter vnd knechte, vnd sechshundert reisiger vnd bogener, der vorgenanten vnserer gnedigen frauwen, von des herren von Tschalun des Printzen wegen, absagent, vnd ist derselb brieff versigelt mit des obgenanten Printzen insigel, vnd ligent vor Befurt, vnd meinent das zu nöten vnd zu bekümbern. Vnd als der egenant widersagsbrieff komen ist, da was es spate in die nacht, vnd was die obgenant vnser gnedig frauwe an ir ruwe, das wir zu iren gnaden nit wol komen könten. Doch wie dem sye, so verstond ir wol, daz gar notturftig ist, zu den sachen fürderlich ze tunde vnd zu ylen, wann üch vnd gemeinem lande ein großer gebrest were, solten sy Befurt gewinnen. Darvmb so bittent wir üch mit flissigem ernst von der yetzgenanten vnserer gnedigen frauwen wegen vnd vnser selbs, das ir ze stunde vnd vnuertzogenlich mit den üwern ze ross vnd ze fusse gerüstet vnd bereit syent darzu ze ziehen, vnd den andern stetten im Brissgowe by tag vnd nacht ouch schriben vnd embieten, sich mit den üwern zu rüsten vnd zu bereiten vnuertzogenlich, darzu ze stund auch zu ziehen, wand ir wol hören vnd mercken, das in den sachen nüt zit zu verziehent ist. Vnd wir habent diss yetz zu glicher wise gen Basel vnd Colmar ouch also geschriben vnd verkündt. Besunder so sint die von Basel vnd Mülhusen willig vnd bereit. Geben am samstag in der nacht nach sant Vlrichs tag episcopi

(8. Juli). Anno XXIV°. Verſigelt mit minem Cunmans inſigel von vnſer beder wegen. Datum ut supra.

Walther von Andlo ritter vnd Cunman von Bolſenheim vogt zu Enſiſſheim.

Den erſamen wiſen, dem burgermeiſter vnd dem rat ze Briſach, vnſern ſundern guten fründen.

Ludewig von gots gnaden Pfaltzgraue by Ryne, des heiligen römiſchen richs Ertztruchſeſſ vnd Hertzog in Beyern.

Vnſern fruntlichen gruſſ zuvor. Erſamen, wiſen, beſundern, guten fründe. Als wir nechſt, von anbringung wegen üwer fründe vnd erbern botten, die by vns zu Heidelberg warent, dem hochgebornen fürſten, herrn Adolff Hertzog zu Guylich vnd von dem Berge vnd Grauen zu Ravenſperge, vnſerm lieben oheim, ſchriben vnd verkünden, daz wir mit dem Marggrauen von Baden vereynet vnd verſünet werent, vnd baten in, die wile wir der ſache ein houptman vnd ir vnſere helffere geweſt werent, daz er dann die vyentſchaft, als er von des vorgenanten Marggrauen wegen beſunder üwer vyent iſt worden, auch ab wolte tun, des hat vns derſelbe vnſer oheim daruff widergeſchriben vnd geantwurtet, wir ſöllent ſin mechtig ſin, üch von ſinen wegen ein ſüne zu geben, vnd im auch widerumb ein ſüne von üch zu nemen, als daz dann ſin brieff vns davon geſchriben innhaltet. Harumb ſo wellent üwern verſigelten brieff ſchicken, darinne ir bekennent, daz ir die vyentſchafft für üch, üwere helffere vnd helffers helffere gein dem vorgenanten vnſerm oheim von dem Berg, ſinen helffern vnd helffers helffern abgetun habent, ſo wellent wir üch den vorgenanten brieff, den vns der obgeſchriben vnſer oheim von dem Berg davon geſchriben hat als vorgerürt iſt, dargegen übergeben. Datum Heidelberg dominica ante festum Assumptionis Marie. (13. Aug.) Anno XXIV°.

Den erſamen wiſen, meiſtern, burgermeiſtern vnd räten der ſtette Straſſburg, Baſel, Colmar,

Sletzstatt, Keysersperg, Mülnhusen, Thürinkheim, Friburg, Brisach vnd Endingen, vnsern besundern guten fründen.

Summa der stetten, so sü von gemeiner stetten der eynunge vff gegeben hant.

Item des ersten summa der von Straffburg fünffhundert vnd vier guldin, vnd das sy Grauen Herman geben hant, ist hundert guldin vnd achtzig guldin, ane das pulver.

Summa der von Basel vierhundert guldin, fünffzig vnd drye guldin vnd VI. plaphart, vnd hundert guldin vnd XL. guldin, die sy Grauen Herman geben hant vnd ime verrechnet sint. So denne dryhundert guldin vnd XVI. guldin die in noch nit verrechnet sint, die sy von sinen wegen geben hant.

Summa der von Colmer sechshundert guldin juncher Smahssmann, vnd suss in ander wege L. guldin, Grauen Herman XXV. guldin, ane das pulver.

Summa der von Keysersperg hundert guldin vnd LXIII. guldin vnd VII½ schil. pfenn.

Summa der von Sletzstat X. lib. II½ schil., Grauen Herman XII½ guldin, ane das pulver.

Summa der von Brisach XXV. lib. strasburger VII½ schil. II. pfenn., vnd X. guldin von der vart gen Wormss, Grauen Herman XL. vnd X. guldin die im verrechnet sint, vnd denn hundert guldin vnd XIV. guldin, die noch nit verrechnet sint.

Summa der von Friburg, so sy Grauen Herman geben hant ist XIhundert ein halb guldin, III. guldin vnd II. schil. pfenn.

Item von der rechnung wegen sol iede stat ir botten han vf sant Bartolomeus tag ze naht (24. Aug.) zu Brisach, vnd morndes am samstag vnd sunnentag mit vollem gewalt davon ze reden, vnd vff den sunnentag ze naht sönt die siben des bundes do sin, vnd morndes am mentag ze erkennen von

herr Hanmans vnd Hans Oſwalds wegen, vnd von der von Straſſburg vnd von Sletzſtatt wegen, vnd von herr Berhtolts von Stouffen armen lüt vnd Burkart Lübpen wegen, vnd ſöllent mit namen die botten darkomen, die vormals do ſint geweſen vnd von der rechnung wiſſent.

In dem iare, do man zalte von gottes gebürte viertzehenhundert zwentzig vnd drü iare tertia Palmarum, wart Graff Herman beſtellet, iares vmb ſechshundert guldin, daſſelbe iare iſt im bezalt, nach wiſung des quitbriefs. Daran gaben die von Baſel LXXX. guldin, vnd die von Briſach XL. guldin, vnd wir das überig.

Item darnach iſt im von vns, den von Friburg, aber worden vff das ander iare L. guldin, vnd aber XXX. guldin, nach wiſung zweier quitbriefen, vnd Hanman Grafen VII. ℔ pfenn.

Item Graff Herman reit zu den ſwäbiſchen ſtetten, fü ze erkennende, ob fü in vnſer eynung oder vns helfen woltent, an donrſtag nach ſant Antonien tag, Anno XXIV., vnd dannanthin vff dem erſten tage gen Wormſſ, daz gepurte ſich vntz er wider heim kam XXXIII. tage, wand er vff ſant Peters abend ad cathedra heim kam. Darvmb vordert er alle tage IV. guldin, alſo habent wir mit im getägedingt vmb ein hundert zwei ein halben guldin, die hant wir im bar bezalt. Daran hant geriht die von Briſach X. guldin. Item er vordert ein pferit ob XXX. guldin bleib ze Hagnow ſtan, vnd III. guldin vnd VI. ſchil. verzart ſin knecht der da gefangen wart. Wart vertägedingt vmb XX. guldin, hant wir gen, vnd was der knecht verzert hat.

Item als Graff Herman von gemeiner ſtetten wegen ze Hagnow vff dem tage waz, vnd dannanthin gen Heidelberg reit, da bleib man im ſchuldig LX. guldin.

Item daran gabent die von Straſſburg XX. guldin, die von Baſel X., wir die von Friburg XXX., item vnd bleib man im ſchuldig III. guldin vnd XVIII. pfenn. als im ein pferit ze Straſſburg bleib ſtan.

Item wir die von Friburg hant Graff Herman aber geben fünfzig, zweihundert, hundert vnd driſſig guldin vnd fünf vnd zwentzig pfunt pfenning.

Wie die rechnunge zu Briſach nun ze nechſt verlaſſen wart.

Als Graff Hermans von Sultz gelte, das im gemeinen ſtette ze iarlon gebent, da iſt im zwei iar geleit, vntz vff diſe künftigen oſtren, das geburt ſich XIIhundert guldin.

Item ſo iſt denne darin geleit XXXV. tage das lande hinab in die reiſe, vnd ouch als davor ze tagen geritten iſt, gen Wurmſſ, gen Hagnow, vnd gen Heydelberge, vnd gen Swaben, vnd VII. tage zu den von Baſel (in das Sungöw), daz geburt ſich zu einer ſumme XVhundert guldin XXX½ guldin.

Item XLII. glefen vff ye die glefen geſlagen XXXVI½ guldin, die tunt XVhundert guldin XXXIII. guldin.

Item die von Straſſburg hant vſſgeben iren erbern botten, den ſchribern, vnd iren botten rytenden vnd louffenden CXXVI. guldin.

Item die ſtette gemeinlich Graff Herman darzu XX. guldin, für ein pferit blieb ze Hagnowe, vnd IX. guldin für ein pferit gieng ze Mülnberg abe.

Item III. pfunt pfenn. verzert Graff Herman's knecht ze Straſſburg, da er nider lag.

Item die von Straſſburg hant Graff Herman geben CX. guldin vmb zwene hengſte, die ſint im nit verrechnet.

Actum zu Briſach feria quarta ante Martini (7. Nov.) Anno XXIV°.

Item wir hant VI. zentner bulfers verſchoſſen, koſtet ein zentner V. ſchil. pfenn. nechſt XXIV. guldin.

Item die büchſſenſteine ze howende in der grub, vnd in den model ze howende vnd ze ſchiffe ze fürende coſtet XXXVIII. pfunt vnd II. ſchil. pfenn. vnd II½ zentner pulver.

Item XXIII½ pfunt vnd IV. ſchil. pfenn. vmb LXVI.

malter habern vnd vmb vier vaſſ mit wine vnd vmb die vaſſe vnz in das ſchiff ze antwurtend.

Item XLII. guldin V½ pfunt vnd VIII. ſchil. coſtent die ſchiffe mit dem kovſſe vnd den ſtürlüten den zuge ze fürende von Briſach gen Straſſburg, denen die nit im ſolde beſtelt warent. Item dawider iſt XXVII½ guldin erlöſt vſſer den ſchiffen, die hin vnd her an vil enden wider verkouffit ſint.

Item III½ pfunt den knechten, die des gezüges ze Straſſburg an den ſchiffen hütetent, ſo lang er am waſſer hieng.

Item die ſiben vnd die andern botten der ſtette des bundes hant geratſlaget vff fritag post Lucie (15. Dezemb.) Anno XXIV°.

Item were es, das yemans were, der were edel oder nebel, der ſich ſaſte wider die rete in einer ſtatte oder me, die in der eynung ſint, zu denſelben ſöllent die rete fürderlich griffen, vnd ſy ſtroffen, nach dem ſy denne überfaren vnd verſchuldet hant, ob in die rete ſtarke gnug ſint. Werent ſy inen aber nüt gnug ſtarke, das ſy zu denen griffen getörſten, das ſöllent dieſelben rete der nechſten ſtette oder herren, ſo denne in der eynung ſint, in geſchrifft oder durch ir botten heimlich verkünden, vnd welicher ſtat oder den ſo in der eynung ſint, das alſo verkündet wirt, die ſollent alsdanne vnuerzogenlich zu in ſchicken vnd mit den iren darzu tun, daz die vngehorſamen gegriffen vnd geſtraffet werden.

Were aber, das ſolich vngehorſamen, die ſich alſus wider ein rat geſetzet hettent, entwichent vnd in ein ander ſtatte oder gericht kement, die ouch in der eynung werent, dieſelbe ſtatte oder der herre vnder die ſy denne gewichen werent, die ſöllent ouch fürderlichen zu inen griffen, vnd die ſtroffen nach dem ſy denne verſchuldet hant, wenne inen das verkündet wirt, oder ſuſt gewar werdent.

Welicher ouch daz were, der in einer ſtatte der vereynung ſitzet oder ſin wonung darin hette, vnd von dannen

entwichen were, vnd sich aldo vor rat oder gerichte mit rechte nit wölte lassen benügen, ob er ützit mit den iren ze schaffen hette, zu denselben sol man ouch griffen, vnd darzu halten, daz sy gehorsam syen, vnd sich mit recht benügen lassen an den enden, da sy denn gesessen vnd wonhafte gewesen sint.

Dis sol iederman heim an sine fründe bringen, also hant die siben die sache verlossen, vnd sol ieglicher der sibenen siner fründe meynung suchen vff den nechsten suntag ze nachten noch vnser frowen tag der liechtmess oder morndes vff den mentag, da die siben vff den vorgenanten suntag ze nacht ze Brisach sin söllent, von juncker Smahsmans von Rapoltzstein, der richstette im Elsass, herrn Hanman Snewlin, vnd Hans Oswalts zem Wiger wegen.

DLXVI.

Freiheitsbrief von Kaiser Siegmund in Betreff der Juden.

(22. Febr. 1424.)

Wir Sigmund von gotes gnaden römischer kunig, zu allen zeiten merer des richs, vnd zu Vngern, zu Behem, Dalmacien, Croatien ꝛc. kunig, bekennen vnd tun kunt offenbar mit disem brieff allen den die in sehen oder hören lesen. Wann vns vnsere vnd des richs lieben getrüen, der burgermeister vnd der rate der stat zu Fryburg in Brisgow haben lassen fürbringen, wie sie ettlichs getrank vnd bekummernusse von den juden in derselben stat zu Friburg haben, dadurch die armen lüte daselbst swerlichen beswert werden, vnd haben vns diemuticlich angerufft vnd gebeten, das wir sie in solicher beswerung versehen, vnd in zu erlauben geruchten, das sie die juden vnd jüdischheit, die ytzund bey in wonhafftig sind von in mogen heissen ziehen, vnd das sie hinfurbass nicht mer juden halden noch zu in ziehen las-

ſen. Alſo haben wir angeſehen manigveldig getrewe vnd willig dienſte, die vns die vorgenanten von Friburg oft getan hant, teglichen tun, vnd furbaß tun ſollen, vnd haben in dorumb diſe beſunder gnade getan, erloubet vnd gegunnet, erlouben, gunnen vnd tun in die gnad von romiſcher kuniglicher macht in crafft diſſ briefs, das ſie die juden vnd jüdiſchheit die ytzund bey in wonhafftig ſind, von in mogen heiſſen vff der ſtat Fryburg ziehen, vnd das ſie furbaß mer eynichen juden nicht ſollen pflichtig ſeyn zu empfahen, on iren guten willen. Doch das ſie den vorgenanten juden weder an iren liben noch gute keynen getrank noch ſchaden zufugen laſſen in deheinweis, on alles geuerde. Vnd wir gebieten dorumb allen vnd iglichen vnſern vnd des heiligen richs vndertanen vnd getrüen ernſtlich vnd veſticlich mit diſem brieff, das ſie die obgenanten von Friburg bey ſolichen vnſern gnaden hanthaben, ſchützen vnd ſchirmen, vnd ſie nyemand doran nicht irren noch hindern laſſent, noch ſelbs nicht irren, als lieb in ſy vnſer vnd des richs ſwere vngnade zu vermyden. Mit vrkund diſſ briefs, verſigelt mit vnſrer kuniglichen majeſtat inſigel. Geben zu Ofen nach criſts geburt viertzehenhundert iar, vnd dornach in dem viervndtzwentzigiſten iare an ſant Peters tag ad cathedra, vnſrer riche des vngriſchen ꝛc. in dem 37, des romiſchen in dem viertzehenden vnd des behemiſchen im vierden jaren.

DLXVII — DLXIX.

Rathsbeſchlüſſe wegen Hochzeiten, Bettel, Jahrzeiten und Schulen.

(31. October 1424 und 24. Dezember 1425.)

Die räte ſind einhelleclichen überkomen, daz niemant zu deheinem hochzite, geiſtlichen noch weltlichem, dehein widerladeten haben ſol, vsgenomen den brutkomen vnd die brute, vnd derſelben vatter, muter, brüder vnd ſchweſtern, vnd ſuſt

nit fürer, vnd dieſelben, ob man wil, mag man a
ungeladt laſſen. Vnd wer das überfert vnd verbric
dicke das beſchicht ſo dicke beſſert er dem rate ein pfu
ning, vnd wil der rate des niemant erlaſſen. Actu
lia omnium Sanctorum.

Die rete ſint einhelleclichen überkomen, daz niem
ter deheiner kilchen weder davor noch darinne bettlen
beſchähe denne mit des rates wiſſen vnd willen. W
das überfert, der beſſert fünf ſchilling pfenning.
vigilia omnium Sanctorum (31. October.) XXIV

Item alt vnd nüwe räte ſint überkomen, wer
von einer liche oder einer begrebde wegen, mit der o
denen die daz leit tragent, nit me frowen ze opfer g
lent zem ſibenden, zem driſſigoſten noch ze zargeziten,
ſiben frowen vnd nit me, minre mögent wol gan. Es
auch die frowen kintbetterin nit me geſehen, denne di
ſten fründe vnd die nechſten nachgeburen. Es ſol auc
man ſine knaben, die ob acht iaren alt ſint, die man
ſchicken wil, in die rechte ſchul ſchicken vnd nit in tütſc
vnd welche knaben in der ſchule tütſch leren welle
denſelben ſol der ſchulmeiſter nemen zu der fro
2 ſchil. pfenning. Actum tertia Thome apostoli
Decemb.) Anno XXV°.

DLXX und DLXXI.

Krieg zwiſchen dem Biſchof von Baſel Diebolt von Neuenburg.

(10. April und 7. Mai 1426.)

Vnſer willig dienſt vor. Beſundern guten fründe v
ben getrüwen eidgenoſſen. Als kriege vnd vigentſchaf
ſtanden ſint vnd lange zit geweret hant, zwüſchent den

wirdigen in gotte vatter vnd herren, herrn Johannſen Biſchoff ze Baſel vnſerm gnedigen herren, des helffere wir ſint, an eym, vnd dem edeln wolgebornen herren, herrn Diebolten herren ze Rüwenburg vnd ze Rufelburg an dem andern teil, laſſen wir üwer guten früntſchaft wiſſen, daz der edel wolgeborn herre, Graff Hanns von Friburg Graff vnd herre ze Rüwenburg, vnd vnſer lieben fründe vnd eidgenoſſen, ſchultheiß vnd rate ze Berne, zwüſchent den vorgenanten beden partyen einen lutern, gantzen, getrüwen friden berett vnd gemacht hant, vnd der weren ſol vnd gehalten werden, vntz vff den heiligen pfingeſttag als die ſunne vntergat ſchieriſt künftig, vnd ſöllent ouch die ietzigen bede partyen einen früntlichen tag mit einander leyſten, ze welſchen Rüwenburg in des obgenanten herren, Graff Hannſen von Friburg ſloſſe, vff morndes dornſtag nach dem meyen tag nu nechſte komende ze tageszite. Bitten wir üwer lieben guten früntſchaft, flißlichen mit ernſte, das ir üwer erbere treffenliche bottſchaft vff ſampſtag ze nacht vor dem meigen tag hie by vns in vnſer ſtatt haben wellent, vnd der empfelhen, vnſerm egenanten gnedigen herren von Baſel vnd ouch vns, iren getrüwen rate ze mitteilende, vnd dannenthin mit vnſern vnd ander ſtetten vnſer vereynunge bottſchaften, von vnſer ſtatt gen welſchen Rüwenburg ze rittende, denſelben tag dem obgenanten vnſerm gnedigen herren vnd vns helffen ze leyſtende, vnd wir getrüwent, daz dieſelbe üwer bottſchaft vff denſelben tag wol hören werde, was groſſen gewaltes vnd mutwillen der obgenant herr Diebolt von Rüwenburg, mit dem egenanten vnſerm herren von Baſel, vnd vnſer lieben frowen ſtifte begangen vnd getan habe. Daran erzeigent ir vns ein beſundere liebe vnd gute früntſchaft, die wir in meren ſachen vmb üch begerent ze verdienende. Datum feria quinta ante dominicam Misericordia Domini. Anno XXVI°.

Hans Riche von Richenſtein, ritter,
burgermeiſter vnd der rate ze Baſel.

Den fürsichtigen wisen, vnsern besundern guten fründen vnd lieben getrüwen eidgenossen, dem burgermeister vnd dem rate ze Friburg.

Vnser willig dienst vor. Besundern guten fründe vnd lieben getrüwen eidgenossen. Wir dangken üwer guten früntschaft üwer erbern bottschaft, die ir vns vf den tag gen welschen Nüwenburg ze ritende zugeordenet gehept hant, vnd lassent üwer guten früntschaft wissen, das der kriege zwüschent dem hochwirdigen in gotte vatter, vnserm gnedigen herren von Basel vnd herrn Diebolten von Nüwenburg, vnd bederteilen helfershelffern gentzlichen gerichtet ist. Könten wir ouch ützit getun in deheinen sachen, das üwer früntschaft liebe vnd dienst were, sölten ir vns allezit willig vinden. Datum feria sexta ante dominicam Exaudi. Anno XXVI°.

Hanns Riche von Richenstein, ritter,
burgermeister vnd der rat ze Basel.

Den fürsichtigen wisen, vnsern besundern guten fründen vnd lieben getrüwen eidgenossen, dem burgermeister vnd dem rate ze Friburg.

DLXXII.

Hussitenkrieg.

(15. August 1426.)

Min willigen dienst vor, lieben herren. Als ich üch vor geschriben hab, wie daz der künig mit grossem volk zieh an die haiden, vnd Hertzog Albrecht ouch mit grossem volk an die Hussen, daz ist war vnd hat min herr Hertzog Fridrich im erst vf vnser frowen abent vnd vf irn tag geschickt VI hundert pferid wol erzügter gesellen, vnd züht der Patriarch von Firiol mit fast vil volk über die von Venedig, vnd hat der künig im gelihen VI tusent pferit,

vnd als man ein krützgang gieng von ains strits wegen der Hussen, das ist nit gesin, vnd siderhar ouch nit. Vnd als der strit mit den Hussen geschehen ist, da ist zu beden siten viertusent erschlagen, vnd ist der Hussen me erschlagen denn der Cristen. Vnd als man seit vom houptman, wie er vnrecht getan hab, das ist nit, heten sy im gefolgt sy werint obgelegen, das hat er fürbracht. Der Cristen ist gesin achttusent, vnd ist der Hussen gesin viervndzwainzig tusent in drin scharen, da wer der houptman gern an ain schar vnd darnach an die andren vntz das ers geleit hett, das wer im gangen, do wolten sy im nit folgen vnd liessens mit willen zusamen ziehen. Also ist es ergangen, hant der von Missen rät mim herren geseit. Lieben herren, mins herren gnad hat gar ain gut trüwen zu üch, er saht allü mal mit mir an zu reden von üch, also vil ich kan vnd verston zum besten daz red ich. Lieben herren lond üch min Agneslin mit kint empfolhen sin. Geben zu der Nüwenstat vf vnser lieben frowen tag der ersten, im XXVI. iar.

Hans Vogt von Beringen der elter
vogt ze Tottnow vf dem berg.

Den fürsichtigen wisen, burgermeister vnd rat der stat Friburg minen lieben herren.

DLXXIII — DLXXVIII.

Zwietracht zwischen dem Grafen von Sulz und Hanman von Landeck.

(1426 und 1427.)

Vnser willig dienst vor. Sunder lieben guten fründe. Als üch wol wissend ist, in welicher masse ir vnd vnser fründ die stette, dem wolgebornen herren Graf Herman von Sulz nechst geschriben vnd er darvff geantwurt hat, iede statte solle ir erber botten zu ime schicken, so welle er inen ein voll rechenung tun von der vier dörffere wegen ꝛc., be-

ſorgent wir, der im daz abſchlüge, daz er ſin glimpf gewunne vnd den ſtetten allen ſchaden brechte. Harvmb, die wile nu Werlin von Pforr by üch iſt, ſo bittent wir üch, in darzu ze nemende vnd die rechenung ze vernemende von der ſtette aller wegen, tunt ir glich alſo wol als ob wir alle do werent, denn üch vnd vnſern fründen von Briſach die ſachen der dörfer halb baß künder iſt, denn ieman anders, darvmb ſo wellent den ſachen alſo nachgen vnd daz verſorgen nach dem beſten, vmb daz man hernach nit in kumber noch in ſchaden kome. Wir hoffent ouch, daz ir den obgenanten herren ietz by üch treffent, ob aber daz nit, ſo wellent zu im ſchicken, Werlin von Pforr darzu nemen vnd den ſachen alſo nachgen, als vor ſtat, des wir üch getrüwent von vnſern fründen vnd vns ſelbs wegen. Ouch hat vns üwer ſibener Rudolff von Kilchen einen brief geton vorleſen, darinne der obgenant herr Graf Herman üch ſchribet, daz üwer, ſo ir by herr Hanmans von Landeck lüten habent, ze ſündern vnd von inen ze tunde, daran wir verſtandent, daz er herr Hanman vnd die ſinen meinet ze beſchedigen, daz vns vnbillich nimpt, denn herr Hanman Snewly nüt denn rechtes begert, vnd mit rechte vor den ſibenen der eynung wol benügen wil, das Graf Herman billich von im vfnäme vnd über ſolichs nit beſchedigte. Harvmb bittent wir üch, mit im von den ſachen ouch zu redende vnd daran ze wiſende, ſich mit ſolichem gelichem rechten ze benügen ze laſſende, daz er ouch billich tut. Wir hant ouch mit herr Hanman ſo viel gerett, daz er dem gefangenen darvff zil vnd tag gegeben hat, bitz acht tag nach der alten vaſenacht mit aller ſicherheit vnd gewarſame, als ietzund iſt vngeuerlich. Geben an ſant Antonien tag (17. Jänner.) Anno XXVI°.

Von vns den ſibenen der vereynung ſo ietz ze Briſach by einander ſint.

Den erſamen, wiſen, beſcheidenen, dem burgermeiſter vnd dem rat der ſtat ze Friburg, vnſern ſundern lieben vnd guten fründen.

Min willigen dienſt vor. Lieben beſundern fründe. Als ich vff geſtern montag von üch vß üwerm rate geſcheiden bin, von ſach wegen antreffen mich vnd herr Hanman Snewlin von Landegk, vnd ouch von der ſchulde wegen dem Viſcher, ſo herrüret von Ziblins ſelige wegen, darumb ich üwer fründſchaft gar treffenlich vnd ernſtlich angerüffet hab, mir in den ſachen ze helffe komen, umb daz ich den ſachen vnd dem ſpruch gnug getun vnd geſin möge. Alſo bitte ich üch aber mit fliſſigem ernſt, vnd iemer durch min dienſt willen, ir wellent mir darinne hilfflich ſin, daz ich den ſachen vnd dem ſpruch gnug tun möge, ſo zwüſchent vns beiden teilen beſchehen iſt, des hant ir mich yetz vnd hienach zu aller zite ze ermanen. Lieben fründe, ich hab ouch minem ſchultheiſſen ze Waltkilch vnd Hanman Sigbot empfolhen, von der ſachen füro mit üch ze reden, den wellent harinne gelouben vnd tun, als ich üch des vnd alles guten beſunder wol getrüwen. Geben an zinſtag vor Jubilate (16. April.) Anno XXVI°.

Graff Herman von Sultz.

Den erſamen wiſen, dem burgermeiſter vnd rat zu Friburg, minen beſundern guten fründen.

Vnſern dienſt vor, lieben fründe. Vns iſt fürkomen, wie der hochgeborn fürſte Marggraff Jacob ꝛc., umb üch in dem lande brenne, iſt vns leit als billich iſt. Were da, das üch die ſach angienge, künten wir denn üt guts darzu getun, ob ſi zů gutem bracht möchte werden, wolten wir umb üwern willen gern tun. Geben an donreſtag vor Lucie virginis (12. Decemb.) Anno Domini XXVI°.

Burgermeiſter vnd rate
ze Nüwenburg.

Dem burgermeiſter vnd rate ze Friburg, vnſern guten fründen.

Vnſern ſundern guten fründen vnd lieben getrüwen eidgenoſſen, dem burgermeiſter vnd dem rat zu Friburg, em-

bieten wir Claus Lentzel, der meister vnd der rat zu Straßburg vnsern früntlichen dienst. Lieben fründe, als ir vns geschriben haben, wie das der hochgeborn fürst, Marggraue Jacob von Baden vnd Graf Herman von Sultz, vf zinstag früge mit eim starken reisigen gezüge vnd auch mit fußgengern in das Brißgowe komen sint, die üwern schädlich gebrant vnd inen das ire genomen haben, über daz sie üch davon nit geschriben noch geseit haben, vnd sient also gen Hochberg vnd gen Waltkilch ingeritten, vnd die getat darin vnd darvß geschehen, da doch dasselbe sloß üwer vnd vnser fründe der eidgenossen offen huß sol sin, als auch Graf Herman daz zu gott vnd den heiligen geswornn vnd versigelt het, da ir ime auch sollicher sachen halb eygentlich geschriben vnd darnach sins eids ermanet hant, zu üch zu ziehen ꝛc. Darvmb ir vnser früntliche vereynunge ermanet haben, das wir fürderlich mit macht zuziehen wellent zu roß vnd zu fusse, vnd darzu tügent, das üch vnd den üwern sollichs benommen vnd bekeret werde, vnd üch vnd das üwer fürbaß helffent retten, nach dem vnd das üwer brief vns gesant eigentlicher wiset, darinne ir vns auch fürbaß von herrn Hannemans wegen von Landeck ermanet, vnd vns damit sinen manebrief üch gesant, geschicket haben. Hant wir alles wol verstanden, vnd bitten üwer liebe vnd früntschaft zu wissen, das die herste also für vns komen sint, daz wir das nie erfunden haben, wir hettent üwer guten früntschaft das anders ee zu wissen geton, doch so balde wir das erfundent, rüstent wir die vnsern zu stunt vf by den ahtzig pferden, vnd tatent die by nacht für die herste riten, vnd sich darin weder lüte noch gut lassen zu beturen, dann gen Ettenheim vnd Kentzingen in zu komen, vnd fürbaß üch vnd andere vnsere fründe zu warnen, vnd dann darnoch das best für hant zu nemen. Als vns nu vff gester dunrstag üwer brief vnd manunge komen sint, habent wir zu stunt andere vnser fründe, den sollich sachen von vnsern wegen empfolhen sint vßzetragen, darvmb besant, vnd sint also über die sache gesessen vnd meintent, die vnsern für-

baß zu roſſe vßzurüſten, ſo ſtark wir hetten mögen vnd hinvf gezogen ſin, vnd das beſte mit den üwern vnd andern den vnſern, ſo wir vormals da oben gehept hant, getan. Alſo vnd in dem wir vnſere lüte vßrüſten wollent, koment vnſer dienere ein teil von Ettenheim vnd leitent vns für, wie das die herſte by den fünfhundert pferden herab getrabet werent vnd für vnſer ſtat abkomen, vnd werent ſie inen vf dem fuß nach geritten. Vnd als wir das auch von inen verſtundent, ſchicktent wir zu ſtunt nach, zu beſehen, war ſie ſich hinacht in der nacht niderſlahen wurdent, da vns aber noch kein botſchaft verrer worden iſt, was wir aber fürbaß darinne erſtndent, wöllent wir üch auch wiſſen laſſen. Alſo lieben fründe vnd getrüwen eidgenoſſen, wile die herſte alſo zerzogen vnd zerritten ſint, ſo beduncket vns nit not ſin, die vnſern alſo nach üwer begerunge hinvf zu ſchicken, wer aber, das ir üzit anders darinne vernement, oder was fürbaß üwers willen ſin wurt, wöllent vns laſſen wiſſen. Was wir dann darinne tun ſollent, wollent wir getrüwelich vnd gerne tun, dann was üwer guten früntſchaft zu vnwillen geſchee oder komen ſolt, were vns in gantzen trüwen wider vnd nit lieb, als wol billich iſt. Datum festo beate Lucie virginis (13. Sept.) Anno XXVI°.

Vnſern beſundern lieben fründen vnd getrüwen eidgenoſſen, dem burgermeiſter vnd dem rat zu Friburg.

Minen willigen dienſt zevor, lieben fründe. Als ſich ſolicher handel gemachet het, zwüſchent dem edeln Graff Herman von Sultz minem öheim vnd dem ſtrengen ritter herr Hanman von Landegk minem guten fründe, do wolt ich mit üch etwas ernſtliches reden, von ſach antreffen min öheim Graff Herman vnd üch, von des obgenanten handels wegen. Bitte vnd begeren an üch ernſtlich, mir vnd den die mit mir komen, ſicher troſtung ze gebende, in vnd vſſer üwer ſtatt wider heim an vnſer gewarſamy vngefarlich, denn ich nieman mit mir zu üch bringen wil, denn die ouch

üwer guten fründe sint. Lieben fründe, da wellent mich
vmb üwer verschriben antwurt lassen wissen by disem bo
fürderlich an verziehen. Geben vff mentag vor Thome a
stoli. (16. Decemb.) Anno XXVI°.

Jerg von Ende frygo.

Den fürsichtigen wisen, burgermeister vnd rat zu F
burg, minen besundern guten fründen.

Vnsern früntlichen dienste vor. Besundern lieben
guten fründe. Also ist der wolgeborne herre Graff Ha
von Tierstein Lantvogt ꝛc. yetz allhie by vns, ha
die sachen mit Hansen von Landeck so vil gerett,
ime geraten vf soliches, daz ime vnd sinen brüdern der k
noch das recht nit eben sie, vnd von vnser aller bette we
hat der obgenante herre, vnserm gnädigen herren Ma
grafe Jacob geschriben, vnd gar ernstlichen einer stallu
gebetten vntz zu winnahten, do zwüschend zu eim gütlid
tage zu schicken, zu besehen, wie die jungen lüte in sin gn
vnd früntschaft komen, dorinne er sich gerne bekennen w
vnd vff soliches sinem vatter auch geschriben. Lieben frür
harvmbe so bitten wir üch mit ernste, daz ir darzu tun well
daz fürer ein gerümpt zil bestalt werde, daz inen ir gut
gefallen noch gefront werde, so wellen sie sich zu üch füg
vnd mit üwerm rate vnd hilff gedencken, wie sie mit yet
man nach allem irem vermögen früntlich vnd gütlich üt
komen. Vnd wellend harzu tun, als wir üch des wol ge
wen, denn wo daz nit also bestalt wurde, so mochte es
solichem nit beston, vnd wurdent die sachen fürer verwili
da doch groszer kummer vnd schade vfferston wurde. Dat
secunda post Galli confessoris. (27. Octob.) Anno
cesimo septimo.

Von vns den sibenen so yetz ze Brisac
by einander sint.

Den fürsichtigen, ersamen, wisen, vnsern sundern gu
fründen vnd lieben getrüwen eidgenossen, dem burgermei
vnd dem rate ze Friburg.

DLXXIX. — DXC.

Freiburg kehrt unter die Herrschaft von Oesterreich zurück.

(1425 — 1428.)

Vnser früntlich willig dienst vor. Sundern guten fründe vnd lieben getrewen eydgenossen. Vns hät Werli von Pforr von Bresburg haruff geschriben by Löffelern üwerm botten, vnd damit ein abgeschrifte geschickt eins briefes, wie vnser gnedigester herre der römische künig vnserm gnedigen herren von Oesterrich sine lande vnd slosse wider in gibt, vnd hat in siner geschrifte gemeldet, das wir üch, vnsern fründen von Basel vnd den von Endingen derselben abschrifte ein abschrifte schicken das wir ovch fürderlich tun wöllen. Also schickent wir üch derselben abschrifte hie ein abschrifft, vmb das ir üch darnach wissen ze richten. Datum feria tertia post undecim millium virginum (23. Octob.) Anno XXV°.

Burgermeister vnd rät
ze Brisach.

Vnsern besundern guten fründen vnd lieben getrüwen eydgenossen, dem burgermeister vnd dem rate ze Friburg.

Fridreich von gots gnaden Hertzog
ze Oesterreich.

Erbern, weisen vnd getrewn lieben., Ew ist villeicht wol angelangt, wie wir mit dem allerdurchleuchtigsten fürsten vnserm gnädigen lieben herren vnd öheim dem römischen ꝛc. künig, gantz gericht vnd vereynet sein, vnd er vns vnser veterlich erb, das ain zeit zu seinen handen ist gestanden, wider entslagen hat, als ir das an seinem brieve ew darüber gesant angenlich vernemet. Also senden wir zu ew die edeln vnser lieb oheim Graf Wilhalmen von Montfort herren ze Tettnang vnd Graf Eberharten von

Kirchperg vnser rete, vnser meynung vnd begerung an ew ze bringen aigenlich vnderweiset. Begern vnd manen wir ew aller trew vnd wes wir ew ze manen haben, was die also dizmals von vnsern wegen an ew bringen werden, daz ir in das gelaubet als vns selber, vnd ew darinn ertzaiget vnd beweyset als wir ew gentzlich getrawen, vnd das gegen ew mit gnaden vnd fürdrungen gnediglich erkennen wellen. Geben ze Insprugg an sand Andres abent des heiligen zwelfbotten. (29. Novemb.) Anno XXV°.

Dominus Dux in consilio.

Den erbern, weisen, vnsern getrewen lieben, dem burgermaister, rate vnd burgern gemainlich ze Friburg im Bryssgew.

Wir Bernhart von gots gnaden Marggraf zu Baden ꝛc. enbieten dem burgermeister vnd rate zu Fryburg im Brissgowe vnsern grus, vnd tun üch wissend. Daz der allerdurchluchtigst fürst vnd herre herr Sygemund römischer künig zu allen ziten merer des richs, zu Vngern, zu Beheim, Dalmatien, Croatien ꝛc. künig, vnser gnediger lieber herre einen offen brief, wie er dem hochgebornen fürsten vnserm lieben herren vnd oheim Hertzog Fridrichen Hertzogen zu Oesterrich ꝛc. vnd sinen vettern alle ire lande, lüte, stette, slosse, mergde vnd dörffere mit allen herrlichkeiten vnd zugehorungen gentzlichen widerkerte vnd herloubete vnde volle maht gegeben habe, die wider zu lösende vnd an sie zu bringende, vns geschriben vnd auch begert, geheissen vnd enpfolhen hat, ime vnd sinen vettern der vogty vnd aller stette, slosse, mergde, dörffere vnd gütere im Brissgowe abzutretten vnd inen die in zu gebende, als siner küniglichen gnaden versigelter brief hernach von wort zu worte eigentlich geschriben stet. Vnd fahet derselbe brief also an: Wir Sygemund von gottes gnaden römischer künig zu allen ziten merer des richs, vnd zu Vngern, zu Beheim, Dalmatien, Croatien ꝛc. künig, enbieten dem hochgebornen Bernharten Marggrafen zu Baden vnserm lieben oheim vnd

fürſten vnſer gnad vnd alles gut. Hochgeborner lieber oheim vnd fürſt, wan wir den hochgebornen Fridrichen Hertzogen zu Oeſterrich ꝛc. vnſern lieben oheim vnd fürſten in vnſer liebe vnd hulde genommen haben, vnd mit ime gentzlich vnd früntlich verrichtet vnd vereynet ſind, vnd auch darumb ime vnd ſinen vettern alle ire land vnd lüte, ſtette, ſlöſſer, mergde vnd dörffere mit allen manſchaften vnd lehenſcheften, der wir vns zu vnſern vnd des richs handen vnderzogen haben, vnd die wir auch verpfendet vnd andern lüten verſchriben haben, zu vnſer widerloſunge vnd der wir mechtig ſin, gentzlichen widerkeret vnd ime, ſinen egenanten vettern vnd iren erben, gegunnet, erloubet vnd volle macht gegeben haben, ſollich lande vnd lüte, veſten, ſtette, mergde, dörffere wo die gelegen, oder wie die genant ſint zu löſen vnd wider an ſich zu bringend. Vnd wan wir dir die vogtye im Bryſſgowe über die ſtette, nemlich Bryſach, Frybürg, Nüwenburg, Endingen, Kentzingen, mergde, dörffere, vnd andere gütere darin gelegen vf vnſern willen befolhen haben, darumb ſo begern wir von dir vnd heiſſen vnd befelhen dir auch ernſtlich vnd veſteclich mit diſem brieff, das du dem egenanten Fridrichen vnd ſinen vettern derſelben vogtye vnd aller ſtette, ſlöſſer, mergde, dörffere vnd gütere, wenn du des von iren wegen erfordert wirdeſt, zu ſtunt abtretteſt vnd inen die ingebeſt one alles widerſprechen vnd irrung, vnd ob ſie dir mit einichen glübden von vnſern vnd des richs wegen pflichtig weren, ſie ſolicher glübde quit vnd loſſ ſageſt, als wir ſie auch, wes ſie vns vnd dem riche mit glübden nach dem vnd wir ſie zu vnſern vnd des richs handen bracht haben, pflichtig geweſt ſin, mit vnſern ſunderlichen briefen ledig ſagen, vnd tu darin niht anders als wir dir dez wol getrüwen. Darin bewiſeſtu vns beſunder danknemekeit vnd wolgefallen. Geben zu Tottos nach chriſtus geburt viertzenhundert iar, darnach in dem XXVten jaren, am donrſtag vor dem ſontag Judica in der vaſten, vnſer riche des vngriſchen ꝛc. in dem 38, des römſchen in dem 15, vnd des beheimſchen in dem fünften jaren. Daz

tun wir üch den obgenanten von Fryburg kunt mit disem brief, daz vnser guter wille ist, daz ir dem obgenanten vnserm herrn vnd oheim Hertzog Fridrichen vnd sinen vettern oder wen sie darumb zu üch schickend vnd ine das empfelhent, glübde vnd huldunge tund vnd gehorsam sind. Vnd wan ir das getan, oder aber iren erbern botten also huldunge ze tund zugesagt habent nach irem gefallen, so sagen wir üch sollicher glübde, huldunge vnd eyde, vnd wes ir vns, an vnsers gnedigen herren des künigs statt in landvogts wise, als ir vns von sinen gnaden empfolhen gewest sint, nach inhalt des egenanten vnsers gnedigen herrn des künigs brief gentzlich vnd gar, quit, ledig vnd los, one alle geuerde. Zu vrkund so haben wir vnser insigel tun trucken zu rucke vff disen brieff. Datum Baden feria quarta post beati Erhardi episcopi (11. Jänner). Anno Domini vicesimo sexto.

Den edeln wolgebornen herren, Graff Wilnhelmen von Montfort herren zu Tettnang vnd Graff Eberharten von Kilchberg, haben wir die burgermeistere, räte, die burgere vnd die gemeinde gemeinlich der statt zu Friburg im Brisgowe, an statt vnd in namen vnser gnedigen herrschaft von Oesterrich geantwurtet also. Wenne vnser allergnedegester herre herr Sigmund römischer ꝛc. künig, an sin selbs vnd des heiligen römischen riches statt, vns vnser eyden vnd glübden, so wir im vnd dem heiligen riche getan hant ane alle fürwort ledig seit, vnd vns heisset vnd empfilhet vnser gnedigen herrschaft von Oesterrich zu hulden vnd zu sweren, vnd vns sin kuniglich gnade alle vnser fryheit, privilegia, briefe, hantvesten, pfantschafften vnd briefe, wie vnd vmb waz sache wir die hant, vnd warumb die wysent, bestetiget vnd confirmiert, vnd ouch vns begnadet vnd fryet, daz wir noch vnser nachkommen für vnser gnedige herrschaft von Oesterrich, ir vettern, noch erben, vmb dehein sache noch geltschulde nit pfant syen noch sin söllent in deheinen wege, wand wir des vormals von dem heiligen rö-

miſchen riche vnd vnſer gnedigen herrſchaft von Oeſterrich ouch gefryet vnd begnadet ſint, vnd daz dis alles vnder ſiner kuniglichen gnaden majeſtät anhangendem inſigel beſigelt werde.

Item vnd wenne darzu vnſer gnedige herſchafft von Oeſterrich vns begnadet vnd fryet, daz wir vnd vnſer nachkommen bliben ſöllent by allen vnſern fryheiten, briefen, hantveſten, rechten vnd harkomen gewonheiten, die wir hant von dem heiligen römiſchen riche, von den Grafen von Friburg, von vnſer gnedigen herrſchaft von Oeſterrich, vnd das wir blibent by allen vnſern pfantſchafften nach lute der briefen darüber gegeben, es ſye vmb das ſchultheiſenampt by vns, vmb der herrſchaft zölle by vns, vnd die pfantſchafft des dorfes zu Adelnhuſen by vns, vnd daz wir nit juden haben ſöllent by vns ſeſehaft, vnd daz wir vns binden vnd vereinen mögent zu herren, ſtetten, nach vnſer nottdurft, doch daz ſoliche eynunge vnd buntniſſe wider das heilig römiſch riche, noch wider vnſer gnedige herrſchaft von Oeſterrich nit enſye, vnd daz vns vnſer gnedige herrſchaft von Oeſterrich noch ir erben noch nachkommen nit von handen geben, verſetzen, verkouffen noch verweſſelen ſol in deheinem wege, vnd vns ouch nit trengen ſol ſchatzung oder küre zu gebende noch die von vns nemen.

Vnd wenne vns den von Friburg obgenanten ſolichs als vorgeſchriben ſtat verbrieft vnd verſigelt wirt vnd nach der beſten forme geſtalt, ſo wellent wir die von Friburg vnſer gnedigen herrſchaft von Oeſterrich ſweren vnd huldung tun.

Item daz die briefe von vnſerm allergnedigeſten herren dem römiſchen ꝛc. künig, vnd von vnſer gnedigen herrſchaft von Oeſterrich vff perment geſchriben vnd mit anhangenden ingeſigeln beſigelt werdent, als vorgeſchriben ſtat. Zu vrkund gebent wir diſen nottel vnder vnſer ſtette gemeinem ingeſigel dem minren verſigelt. Datum ipsa die Agnetis virginis. (21. Jänner) Anno Domini XXVI°.

Wir Sigmund von gottes gnaden römischer künig zu allentzeiten merer des richs, vnd zu Hungern, zu Behem, Dalmacien, Croacien ꝛc. künig. Embieten den burgermeistern, rate vnd burgern gemeinlich der statt Fryburg in Bryssgaw, vnsern vnd des richs lieben getrüen, vnser gnad vnd alles gut. Lieben getrüen. Als euch wol wissentlich ist, vnd vormals ouch von vns vernomen habt, wie wir den hochgebornen Fridrichen Hertzogen zu Oesterreich vnsern lieben oheimen vnd fürsten, in vnser liebe vnd hulde wider genomen haben, vnd das wir mit im gentzlich vnd früntlich gericht vnd vereynet seyn, also haben wir dorumb im vnd seynen vettern alle ire lande vnd leute, stette, slosse, markte vnd dorffere, mit allen manschefften, lehenschefften vnd lantgerichten, der wir vns vnderwunden hatten, vnd wes wir mechtig seyn wider zugeben, vnd die wir ouch verpfendet vnd andern leuten zu vnserer widerlosung verschriben haben, gnediclich vnd gentzlich widerkeret, vnd im, seynen vorgenanten vettern vnd iren erben gegunnet, erlaubt vnd volle macht gegeben, solich land vnd leut, vesten, stet, markte vnd dorffere, wo die gelegen oder wie die genant seynd zu losen vnd wider an sich zu bringen. Vnd sindemal ir yetzund von dem vorgenanten von Oesterreich zu vnsern vnd des richs handen steet, dorumb begern wir von euch vnd bitten euch ernstlich mit fleisse mit disem briefe, das ir auch hinfür an die egenanten Hertzogen vnd die herrschafft von Oesterreich wider haldet, sweret vnd huldet, vnd in gehorsam vnd gewertig seyt, gleicherweis als vor, ee wir euch zu vnsern vnd des richs handen namen. Vnd doruff senden wir zu euch die strengen Caspar von Clingenberg vnd Hans Conraten von Bodmen vnsere rete vnd lieben getrüen, das sie euch solicher gelübde vnd eyde an vnser stat sollen ledig sagen, wenne ir der vorgenanten herrschaft von Oesterreich wider huldet, vnd alsdann sagen wir euch alle vnd ewer iglichen selbs aller gelübde vnd eyde, die ir vns vnd dem heiligen römischen riche getan habt, vnd wes ir vns vnd dem riche dorumb pflichtig seyt, quit, ledig vnd lose mit

biſem brieve. Hett ir aber eynicherley vſſzug vnd meynt das nicht zu tun, vnd das ir vnſere begerung vnd bette verſlugt, vnd wolt den nicht nachgen noch nachkomen, ſo wollen wir von euch gehabt haben, das ir vns dann ſoliche vidimus euerer brieue vnd hantveſten als euch vnſere vorgenanten botten vnderwiſen werden, ſendet, damit ir ſolicher huldung wollet vertragen ſeyn, das wir die ſehen vnd vns dornach wiſſen zu richten. Geben zu Cron in Wurtzlant am nechſten donerſtag vor ſant Benedicten tag, (20. März) vnſerer riche des hungeriſchen ꝛc. in dem 40, des römiſchen in dem 17 vnd des behemiſchen im 7 jaren, nach criſts geburt vierhundert vnd dornach in dem 27 iaren.

Ad mandatum Domini Regis
Michael Prepositus Boleslaviensis.

Wir Sigmund von gots gnaden römiſcher künig, zu allen zeiten merer des richs, vnd ze Hungern, ze Beheim, Dalmacien, Croacien ꝛc. künig. Embieten den ſtrengen Caſparn von Clingenberg vnd Hannſ Conraten von Bodmen, vnſern reten vnd lieben getrüwen, vnſer gnad vnd alles gut. Lieben getrüwen. Als euch wol wiſſentlich iſt, daz wir den hochgebornen Fridrichen Hertzogen ze Oeſterreich, vnſern lieben öheimen vnd fürſten, in vnſer liebe vnd hulde wider genomen haben, vnd daz wir mit ime gentzlich verricht vnd veraynt ſind. Alſo habent wir demſelben Hertzog Fridrichen vnd ſinen vettern, alle ir land vnd leute, ſtette, ſloß, merkte vnd dörffere, mannſchafften, lehenſchafft vnd landgerichte, der wir vns vnderwunden hatten, vnd wes wir mechtig ſein widerzugebend, vnd die wir ouch verpfendt vnd andern leuten zu vnſer widerloſung verſchriben habent, gnedeclich vnd gentzlich widergekeret, vnd ime, ſinen vorgenanten vettern vnd iren erben gegönnet, erlaubt vnd volle macht gegeben, ſölich land vnd leute, veſten, ſtette, markte vnd dorffere, wo die gelegen, oder wie die genant ſind, zu löſen vnd wider an ſich ze bringen. Nu ſchribent wir ettlichen ſtetten, ſy bittend, daz ſy in wider hulden

vnd ettlichen irer losung zu gestatten, als ir in den brieffen, die wir euch hiemit schicken eigenlich werdet vernemen. Vnd wir habent euch darzu erwelt, daz ir mit denselben brieffen, vnd mit des vorgenanten Hertzog Fridrichs botschafft zu den an die sy lutent, sölt von vnsern wegen reyten. Darumb begeren wir von euch vnd schaffent ouch mit euch ernstlich, daz ir mit den vorgenanten brieffen zu allen stetten, rittern vnd knechten, den unsre vorgenante briefe zusteen, mit sambt des vorgenanten Hertzog Fridrichs bottschaft reyten, von vnsern wegen fleissiclich bitten vnd das best darzu reden söllet, damit in dieselben stett wider hulden vnd die andern in die losung gestattent. Vnd welche statt in wider hulden wird, so geben wir euch vollen gewalt mit disem brieff, das ir dieselb stat solicher gelübde vnd eyde, die sy vns vnd dem riche getan haben, quit, ledig, vnd lose an vnser stat sölt vnd mögt sagen. Vnd was ir dann den vorgenanten Hertzog Fridrichen vnd sinen vettern mögt zu dienst tun, das tut, vnd daz ist vnser guter wille vnd wolgeuallen. Geben zu Cron in Wurtzland nach crists geburt CCCCXXVII iare, am nechsten donnerstag vor sand Benedicten tag (20. März), vnserer riche des hungrischen ꝛc. in dem 40, des römischen in dem 17. vnd des beheimischen in dem sybenden iaren.

Ad mandatum Domini Regis
Michael prepositus Boleslaviensis.

Vnseren dienst vor. Lieben fründe. Als hür ein mals üwer vnd vnser erber botten ze Brisach warent, als man von dem tage von Sels komen was, vff dieselb zit dieselben botten, vnd üwer vnd vnser fründe von Brisach botten, die si dartzu geordnet hattent, redten, es werent briefe komen von vnserm allergnedigesten herren dem römischen kunige, vnd ouch von vnserm gnedigen herren von Oesterrich, dieselben briefe man vns stetten im Brißgow antwirten sölt vnd dartzu reden, daz wir widerumb komen söltent zu vnser gnedigen herrschaft von Oesterrich handen,

da vereintent ſich die botten miteinander, wer vnder vns von erſt hievon verneme, das die es den andern ſtetten fürderlich ze wiſſende ſölten tun. Da wiſſen lieben fründe, das vns für war fürkomen iſt, das der edel herre Graff Hans von Tierſtein ze Schaffhuſen iſt geſin, vnd het dahin beſendet, die von vnſerm aller gnedigeſten herren dem römiſchen künig, vnd von vnſerm gnedigen herren von Oeſterrich mit vns ſtetten reden ſöllent, vnd die briefe antwurten. Vnd alſo iſt des obgeſchriben herren meynunge, vnd het mit inen verlaſſen als er landvogt worden iſt, das ſi vmb ſant Gallen tag herab zu im kommen ſöllent, vnd mit im zu vns ſtetten riten vnd im helffen den ſachen alſo nachzegande. Lieben fründe, dis tund wir üch ze wiſſen, daz ir fürderlich über die ſach ſitzen vnd ze rate werden, was vns herin ze tunde ſie, wann wir guts rats notdurftig ſint, vnd wellen üwer erber botten üwers rats wol vnderwiſet vff mittwuch nehſt ze frugem imbis ze Heitersheim haben, üwer rat vnd meynung da ze ſagende. Dis haben wir üwern vnd vnſern guten fründen von Briſach ouch geſchriben, vnd wellen wir dis ouch alſo tun. Üwer verſchriben antwurt. Geben an fritag vor ſant Franciscus tag (3. Oct.) XXVII°.

Burgermeiſter vnd rate ze Nüwenburg.

Dem burgermeiſter vnd rate ze Friburg, vnſern guten fründen.

Vnſern dienſt vor. Lieben fründe. Vns iſt fürkomen, daz ir vff hüt dem wolgebornen edlen herren Graff Hannſen von Thierſtein Landvogt ꝛc., an vnſer gnediger herrſchaft von Oeſterrich ſtat ſweren wellen. Bittent wir üch früntlich lieben fründe, daz ir vns fürderlich der briefen vnd ſtucken abgeſchrifft ſenden wellen, wie ir geſworn haben vnd was üch verheiſſen ſie, vmb daz wir vns darnach wiſſen ze richtende. Geben an ſant Martis abent Anno XXVII°.

Burgermeiſter vnd rate ze Nüwenburg.

Dem burgermeiſter vnd rate ze Friburg, vnſern guten fründen.

üwer guten fründe sint. Lieben fründe, da wellent mich harumb üwer verschriben antwurt lassen wissen by disem botten fürderlich an verziehen. Geben vff mentag vor Thome apostoli. (16. Decemb.) Anno XXVI°.

Jerg von Ende fryge.

Den fürsichtigen wisen, burgermeister vnd rat zu Friburg, minen besundern guten fründen.

Vnsern fruntlichen dienste vor. Besundern lieben vnd guten fründe. Also ist der wolgeborne herre Graff Hans von Tierstein Lantvogt &c. (yetz allhie by vns, hat in die sachen mit Hansen von Landeck so vil gerett, vnd ime geraten vf soliches, daz ime vnd sinen brüdern der krieg noch das recht nit eben sie, vnd von vnser aller bette wegen hat der obgenante herre, vnserm gnädigen herren Marggrafe Jacob geschriben, vnd gar ernstlichen einer stallung gebetten vnz zu winnahten, do zwüschend zu eim gütlichen tage zu schicken, zu besehen, wie die jungen lüte in sin gnade vnd fruntschaft komen, dorinne er sich gerne bekennen welle, vnd vff soliches sinem vatter auch geschriben. Lieben fründe, harumbe so bitten wir üch mit ernste, daz ir darzu tun wellend daz fürer ein gerümpt zil bestalt werde, daz inen ir gut nit gefallen noch gefront werde, so wellen sie sich zu üch fügen, vnd mit üwerm rate vnd hilff gedencken, wie sie mit nederman nach allem irem vermögen fruntlich vnd gütlich überkomen. Vnd wellend harzu tun, als wir üch des wol getruwen, denn wo daz nit also bestalt wurde, so mochte es by solichem nit beston, vnd wurdent die sachen fürer verwildet, da doch großer kummer vnd schade vsserston wurde. Datum secunda post Galli confessoris. (27. Octob.) Anno vicesimo septimo.

Von vns den sibenen so yetz ze Brisach by einander sint.

Den fürsichtigen, ersamen, wisen, vnsern sundern guten fründen vnd lieben getruwen eidgenossen, dem burgermeister vnd dem rate ze Friburg.

gen, von den Grafen von Friburg, von der obgenanten vnserer gnedigen herschafft von Oesterrich, vnd das sü bliben söllent by allen iren rechten, gewonheiten vnd harkommen, vnd das sü ouch bliben söllent by den pfantschafften des schultheissenamptes by inen. Item das sü bliben söllent by der herschafft zoll by inen. Item das sü bliben söllent by dem dorff ze Adelnhusen, alles nach wisung ir pfantbriefen darüber gegeben, vnd ouch das sü nit inden by inen sesshafft noch wonhafft haben söllent, des sü ouch briefe hant, vnd ouch das sü vnd ir nachkomen für vnsere gnedige herschafft von Oesterrich nit pfant sin söllent, des sü vormals ouch gefryet vnd begnadet sint. Also versprechent vnd geredent wir die obgenanten, Graf Hanns von Tierstein, Berchtold von Stouffen, Thüring von Hallwilr, Molly Truchseß vnd Heinrich Münch von Gächnang, alle fünf, gemeinlich vnd vnverscheidenlich by vnsern guten trüwen an eyden statt, das wir schaffen söllent vnd wellent, das vnser gnediger herre Hertzog Friderich von Oesterrich an statt sin selbs, siner vettern vnd erben, vnd der herschafft von Oesterrich, die obgenanten von Friburg, vnd ir nachkomen der obgenanten artikeln aller, mit siner gnaden perment briefe vnd anhangendem ingesigel bestetige, vnd sich in namen als vor verschribe, die von Friburg vnd ir nachkomen, daby gnedeclichen bliben ze lassende vnd daby ze hanthabende, vnd wir söllent den briefe den von Friburg ane iren kosten schaffen vnd antwurten, hie zwüschent vnd dem heiligen ostertage nechste künftig. Beschehe das aber nit, so söllent wir die obgenanten alle oder welicher denne von den von Friburg obgenant des ermant werdent, vns by vnsern trüwen an eydes statt, mit vnser selbes liben fürderlichen antwurten gen Friburg in die stat, vnd daruff niemer komen, denne mit eins burgermeisters vnd der räten ze Friburg willen, oder vnz das inen ein solicher briefe als vorstät besigelt gegeben wirt. Vnd söllent ouch wir vnd vnser erben, den von Friburg vnd iren nachkomen darzu ablegen,

Kirchperg vnſer rete, vnſer meynung vnd begerung an ew ze bringen aigenlich vnderweiſet. Begern vnd manen wir ew aller trew vnd wes wir ew ze manen haben, was die alſo ditzmals von vnſern wegen an ew bringen werden, daz ir in das gelaubet als vns ſelber, vnd ew darinn ertzaiget vnd beweyſet als wir ew gentzlich getrawen, vnd das gegen ew mit gnaden vnd fürdrungen gnediglich erkennen wellen. Geben ze Inſprugg an ſand Andres abent des heiligen zwelfbotten. (29. Novemb.) Anno XXV°.

Dominus Dux in consilio.

Den erbern, weiſen, vnſern getrewen lieben, dem burgermaiſter, rate vnd burgern gemainlich ze Friburg im Bryſſgew.

Wir Bernhart von gots gnaden Marggraf zu Baden ꝛc. enbieten dem burgermeiſter vnd rate zu Fryburg im Briſſgowe vnſern grus, vnd tun üch wiſſend. Daz der allerdurchluchtigſt fürſt vnd herre herr Sygemund römiſcher künig zu allen ziten merer des richs, zu Vngern, zu Beheim, Dalmatien, Croatien ꝛc. künig, vnſer gnediger lieber herre einen offen brief, wie er dem hochgebornen fürſten vnſerm lieben herren vnd oheim Hertzog Fridrichen Hertzogen zu Oeſterrich ꝛc. vnd ſinen vettern alle ire lande, lüte, ſtette, ſloſſe, mergde vnd dörffere mit allen herrlichkeiten vnd zugehorungen gentzlichen widerkerte vnd herloubete vnde volle maht gegeben habe, die wider zu löſende vnd an ſie zu bringende, vns geſchriben vnd auch begert, geheiſſen vnd enpfolhen hat, ime vnd ſinen vettern der vogty vnd aller ſtette, ſloſſe, mergde, dörffere vnd gütere im Briſſgowe abzutretten vnd inen die in zu gebende, als ſiner küniglichen gnaden verſigelter brief hernach von wort zu worte eigentlich geſchriben ſtet. Vnd fahet derſelbe brief alſo an: Wir Sygemund von gottes gnaden römiſcher künig zu allen ziten merer des richs, vnd zu Vngern, zu Beheim, Dalmatien, Croatien ꝛc. künig, enbieten dem hochgebornen Bernharten Marggrafen zu Baden vnſerm lieben oheim vnd

Ich Graf Hanns von Tierſtein, des durchlüchten hochgebornen fürſten Hertzog Friderichs von Oeſterrich, mines gnedigen herren lantvogt, vnd ich Berchtold von Stouffen, vnd ich Hanns Truchſeß von Dieſſenhoven genant Molly, vnd ich Heinrich Münch von Gächnang tunt kunt, als wir vnd ouch Thüring von Hallwilr mit vns, der yetz nit im lande iſt, den erbern wiſen, burgermeiſter reten vnd der gemeinde der ſtette ze Friburg in Brißgowe gelopt vnd verheiſſen, vnd vns gegen inen mit vnſerm briefe vnd ingeſigelen verſchriben hant vff ſoliche huldung, als ſü vnſer gnedigen herſchafft obgenant gehuldet vnd geſworn hant, das wir ſchaffen ſöllent vnd wellent, das vnſer gnediger herre Hertzog Friderich von Oeſterrich an ſtatt ſins ſelbs, ſiner vettern vnd erben, vnd der herſchafft von Oeſterrich, die obgenanten von Friburg vnd ir nachkomen beſtätige, das ſü blibent bi allen iren friheiten, gewonheiten, rechten vnd harkomen, vnd by iren pfantſchafften nach inhalt ir briefen, vnd als das vnd ouch anders ein briefe luter ußwiſet, den wir inen darumb mit vnſern anhangenden ingeſigeln beſigelt gegeben hant, vnd ſoltent das ſchaffen beſchehen vnd getan ſin, vntz vff den heiligen oſtertag nechſten künftig, der ſache aber die obgenanten von Friburg einen vffſlag gegeben hant, von bette wegen des egenanten vnſers gnedigen herren Hertzog Fridrichs von Oeſterrich vnd auch vnſer, vntz vff ſant Jacobs tage im ſnyt des heiligen zwölfbotten nächſte künftig, doch irem brief, den ſü vormals von vns der ſachen halb hand vnd allen iren rechten vnſchädlich. Da geredent vnd verſprechent wir die obgenanten alle, gemeinlich vnd vnverſcheidenlich, by vnſern guten trüwen an eyden ſtat, das der obgenant briefe by allen ſinen krefften bliben ſol, vnd das diſer vffſlag vnſer guter wille iſt, vnd ob den von Friburg ir ſachen nach inhalt deſſelben briefs, in der zite hiezwüſchent vnd ſant Jacobs tage obgenant nit vollezogen wurdent, als ſü vff oſtern beſchehen ſin ſoltent, ſöllent wir halten vnd vollefüren, weß

wir vns denne nach deſſelben briefes wiſung verſprochen hant, wenne wir des von den von Friburg ermant werdent, vnd wand Thüring von Hallwilr obgenant yetz nit im lande iſt, für den mächtigent wir vns die obgenanten alle, das er diß ouch halten ſol. Vnd des ze vrkunde ſo hant wir vnſere ingeſigele gedrucket in diſen briefe, der geben iſt des nächſten ſambſtages vor dem ſunnentag Letare, in dem iare als man zalt von gottes geburte vierzehenhundert zwentzig vnd acht iare.

Wir diſe nachgeſchribenen mit namen Graf Hanns von Tierſtein Lantvogt ꝛc., Berchtolt von Stouffen ritter, Thüring von Hallwilr, Hanns Truchſeß von Dieſſenhofen genant Molly Vogt ze Tanne, vnd Heinrich von Gächnang genant Münich Vogt ze Altkilch tuont kunt menglichem. Als wir vns an ſtat vnſers gnedigen herren von Oeſterrich ꝛc., gegen den fürſichtigen wiſen, burgermeiſter vnd rat ze Friburg vff ſölich huldung, die ſy demſelben vnſerm gnedigen herren vnd herſchaft von Oeſterrich ꝛc. getan, etlicher ſtuck vnd artikel verſchriben haben, nach inhalt ſölicher brief darüber geben, daran ſy vns aber von vnſer bet wegen, iren briefen vnd rechten vnſchedelich als vor, aber zil geben haben von diſem ſant Martins tag, vntz vff vnſer frowen tag der liechtmeſſ nechſtkomend, in ſolicher macht, wer es, daz die ſach nach inhalt vnd meynung der egenanten vnſer verſchribung ze vſtrag nit kem noch brocht wurde in der obgenanten zit, ſo gereden vnd verſprechen wir mit diſem brieff glicher wiſe als vor, vns mit vnſern lyben morndes nach vnſer frowen tag vngemant gen Friburg in die ſtat ze antwurten, vnd da alles das ze halten vnd ze tunde, daz vnſer egenant verſchribung vnd brieff von vns wiſet vnd inhalt, dawider wir nit tun noch ſumſel ſin ſollen in deheinen weg, es wer danne, daz ſy vns irs guten willen fürer vffſchlag vnd zil daran gönnen vnd geben wolten, ane geuerde. Vnd ſol inen ouch diſer vffſchlag mit namen an iren brieffen vnd rechten dehei-

nen gebreſten noch ſchaden ſchaffen noch bringen deheins weges. Des zu warem vrkund iſt diſer brieff verſigelt mit vnſern inſigeln zu ende diſer geſchrifft. Geben an ſant Martins abend (10. Novemb.) Anno Domini XXVIII.

DXCI.

Konrad Bernlapp von Zähringen tritt in den Dienſt der Stadt.

(11. Jänner 1429.)

Cuonrat Bernlappe von Zeringen hat vor rate ze Friburg geſworn, der ſtette von Friburg vnd gantzer gemeinde getrüwe vnd hold ze ſinde, vnd iren ſchaden ze wendende vnd iren nutzen ze fürdernde, ſo verre er mag, getrüwlich vnd vngeuarlich, vnd damit der ſtette ze Friburg ze dienende vnd ze wartende ſelbe dritte mit zweyn reiſigen knechten gewaffneter, vnd mit drin ſtücken pferiten reiſigen wol erzüget vnd gerüſtet drü jare gantz uff, die anvahent vff vnſer lieben frowen tage der liechtmeſſe nechſte künfftig, vnd ſol im der rate darumb alle jar geben 100 guldin. Actum tertia Erhardi. Anno XXIX.

DXCII.

Neue Beſtätigung der Freiheiten und Rechte.

(19. Jänner 1429.)

Wir Frdreich von gots gnaden Hertzog ze Oeſterreich, ze Steir, ze Kernden vnd ze Krain, herre auf der Winndiſchen march vnd ze Porttnaw, Grauc ze Habſpurg, ze Tyrol, ze Phirtt vnd ze Kyburg, Marggraue ze Burgaw vnd Lantgraue in Elſaſſ ꝛc. bekennen. Als die erbern weiſen, vnſer lieben getrewen, burgermaiſter, rette, burger vnd die ge-

Wir Sigmund von gottes gnaden römiſcher künig zu allentzeiten merer des richs, vnd zu Hungern, zu Behem, Dalmacien, Croacien ꝛc. künig. Embieten den burgermeiſtern, rate vnd burgern gemeinlich der ſtatt Fryburg in Bryſſgaw, vnſern vnd des richs lieben getrüen, vnſer gnad vnd alles gut. Lieben getrüen. Als euch wol wiſſentlich iſt, vnd vormals ouch von vns vernomen habt, wie wir den hochgebornen Fridrichen Hertzogen zu Oeſterreich vnſern lieben oheimen vnd fürſten, in vnſer liebe vnd hulde wider genomen haben, vnd das wir mit im gentzlich vnd früntlich gericht vnd vereynet ſeyn, alſo haben wir dorumb im vnd ſeynen vettern alle ire lande vnd leute, ſtette, ſloſſe, markte vnd dorffere, mit allen manſcheſſten, lehenſcheſſten vnd lantgerichten, der wir vns vnderwunden hatten, vnd wes wir mechtig ſeyn wider zugeben, vnd die wir ouch verpfendet vnd andern leuten zu vnſerer widerloſung verſchriben haben, gnediclich vnd gentzlich widerkeret, vnd im, ſeynen vorgenanten vettern vnd iren erben gegunnet, erlaubt vnd volt macht gegeben, ſolich land vnd leut, veſten, ſtet, markte vnd dorffere, wo die gelegen oder wie die genant ſeynd zu loſen vnd wider an ſich zu bringen. Vnd ſindemal ir yetzund von dem vorgenanten von Oeſterreich zu vnſern vnd des richs handen ſteet, dorumb begern wir von euch vnd bitten euch ernſtlich mit fleiſſe mit diſem brieffe, das ir auch hinfür an die egenanten Hertzogen vnd die herrſchafft von Oeſterreich wider haldet, ſweret vnd huldet, vnd in gehorſam vnd gewertig ſeyt, gleicherweis als vor, ee wir euch zu vnſern vnd des richs handen namen. Vnd doruff ſenden wir zu euch die ſtrengen Caſpar von Clingenberg vnd Hans Conraten von Bodmen vnſere rete vnd lieben getrüen, das ſie euch ſolicher gelübde vnd eyde an vnſer ſtat ſollen ledig ſagen, wenne ir der vorgenanten herrſchaft von Oeſterreich wider huldet, vnd alsdann ſagen wir euch alle vnd ewer iglichen ſelbs aller gelübde vnd eyde, die ir vns vnd dem heiligen römiſchen riche getan habt, vnd wes ir vns vnd dem riche dorumb pflichtig ſeyt, quit, ledig vnd loſe mit

ſo tun wir in auch ſunderlich die gnad, daz dieſelben von Friburg vnd die ſtat Friburg vnd ir nachkomen, für vns vnſer vettern vnd erben vnd die herſchafft von Oeſterreich nicht phant ſein ſullent von dhainerley geltſchuld noch ſachen wegen, wan ſi des von vnſern vordern vnd vns vormals auch begnadet ſint. Vnd daz ſi auch wider irn willen juden bei in ſeſshaft noch wonhafft nicht haben ſullen, auch an geuerde. Vnd des zu vrkunt haben wir vnſer inſigel haiſſen hengen an diſen brief, der geben iſt ze Inſprugg an Mittichen vor ſand Angneſen tag nach criſti gebürde im vierzehenhundert vnd newn vnd zwaintzigiſten jare.

DXCIII.

Schultheiſſenamt und Herrſchaftzoll.

(19. Jänner 1429.)

Wir Fridrich von gottes gnaden Hertzog ze Oeſterrich, ze Steir, ze Kernden vnd ze Krain, Graue ze Tyrol ꝛc. bekennen für vns, vnſer liebe vettern vnd erben. Als die erbern, wiſen vnſer lieben getrüwen, der burgermeiſter, die rete, burger vnd die gemeinde vnſer ſtat Friburg ettwaz pfanntſchafft zu in vnd derſelben ſtat gezogen, vnd gelöſet habend, mit namen das ſchultheiſſenampt daſelbs für nünhundert guldin, darzu den zolle ze Friburg, den man nemet der herſchafft zolle mit allen nutzen vnd zugehörungen für zweytuſend vnd vierhundert guldin riniſcher, vnd das dorff Adelnhuſen für drühundert guldin riniſcher, da wellen wir, das die obgenanten von Friburg vnd ir nachkomen by denſelben pfanntſchaften beliben vngehindert, vnd beſteten in die ouch wiſſentlich, doch vns, vnſern vettern, erben, vnd der herſchafft von Oeſterrich an den löſungen ſolher vnd ieglicher derſelben pfanntſchafft vmb die vorgenante ſumm geltz zu einer yeglicher zyt vnuergriffenlich, wan vns die vorbehalten ſol ſin an geuerde. Mit vrkund

Ich Graff Hanns von Tierstein, des durchlüchten hochgebornen fürsten Hertzogs Friderichs von Oesterrich ꝛc., mines gnedigen herren Lantvogt in Elsasz, vnd ich Berchtold von Stoufen, vnd ich Thüring von Hallwilr, vnd ich Hanns Truchsesz von Diessenhofen genant Molly, vnd ich Heinrich Münch von Gächnang tuont kunt menglichem. Als der durchlüchtigest fürste herre Sigmund römischer künig ꝛc., vnser allergnedigester herre, an sin selbs vnd des heiligen römischen richs stat, durch siner küniglichen gnaden briefe vnd ouch durch sin mercklich bottschafft, mit namen Caspar von Clingenberg vnd herren Hannsen Conraten von Bodman, die erbern wisen burgermeister, räte, burgere vnd die gemeinde der stette ze Friburg, aller ir eyden vnd gelübde, die sü im vnd dem heiligen römischen rich getan hant, gentzlich lidig vnd quit geseit, vnd denselben von Friburg empfolhen hett, wider ze sweren vnd ze hulden vnserer gnedigen herschafft von Oesterrich ꝛc., vnd ouch daruff vnser gnediger herre Hertzog Friderich von Oesterrich, an sin selbs vnd derselben herschafft von Oesterrich statt, durch vns vnd ouch sinen briefe an die von Friburg ervordert hat, dem nachzegande. Als wir nun diß an die obgenanten von Friburg gebracht hant, mit briefen, vnd ouch Caspar von Clingenberg müntlich vnder ougen gewesen ist, an statt sin selbs vnd des egenanten herren Hanns Conratz von Bodman, der im darinne ouch sinen gewalt gegeben hett, was im darumb von vnserm allergnedigesten herren dem römischen künig enpfolhen ist. Da habent die von Friburg obgenant, vnserer obgenanten gnedigen herschafft von Oesterrich geswörn vnd huldung getan, als denne sü vormals derselben vnserer gnedigen herschafft von Oesterrich getan hant, nach innhalt ir briefen vnd von alter harkomen ist. Doch also das dieselben von Friburg vnd ir nachkomen bliben söllent, by allen iren fryheiten, briefen, priuilegien, die sü hant, von dem heiligen römischen rich, von römischen keisern vnd küni-

gen, von den Grafen von Friburg, von der obgenanten vnſerer gnedigen herſchafft von Oeſterrich, vnd das ſü bliben ſöllent by allen iren rechten, gewonheiten vnd harkommen, vnd das ſü ouch bliben ſöllent by den pfantſchafften des ſchultheiſſenamptes by inen. Item das ſü bliben ſöllent by der herſchafft zoll by inen. Item das ſü bliben ſöllent by dem dorff ze Adelnhuſen, alles nach wiſung ir pfantbriefen darüber gegeben, vnd ouch das ſü nit inden by inen ſeſshafft noch wonhafft haben ſöllent, des ſü ouch briefe hant, vnd ouch das ſü vnd ir nachkomen für vnſere gnedige herſchafft von Oeſterrich nit pfant ſin ſöllent, des ſü vormals ouch gefryet vnd begnadet ſint. Alſo verſprechent vnd geredent wir die obgenanten, Graf Hanns von Tierſtein, Berchtold von Stouffen, Thüring von Hallwilr, Molly Truchſeß vnd Heinrich Münch von Gächnang, alle fünf, gemeinlich vnd vnverſcheidenlich by vnſern guten trüwen an eydes ſtatt, das wir ſchaffen ſöllent vnd wellent, das vnſer gnediger herre Hertzog Friderich von Oeſterrich an ſtatt ſin ſelbs, ſiner vettern vnd erben, vnd der herſchafft von Oeſterrich, die obgenanten von Friburg, vnd ir nachkomen der obgenanten artikeln aller, mit ſiner gnaden perment briefe vnd anhangendem ingeſigel beſtetige, vnd ſich in namen als vor verſchribe, die von Friburg vnd ir nachkomen, daby gnedeclichen bliben ze laſſende vnd daby ze hanthabende, vnd wir ſöllent den briefe den von Friburg ane iren koſten ſchaffen vnd antwurten, hie zwüſchent vnd dem heiligen oſtertage nechſte künftig. Beſchehe das aber nit, ſo ſöllent wir die obgenanten alle oder welicher denne von den von Friburg obgenant des ermant werdent, vns by vnſern trüwen an eydes ſtatt, mit vnſer ſelbes liben fürderlichen antwurten gen Friburg in die ſtat, vnd daruff niemer komen, denne mit eins burgermeiſters vnd der räten ze Friburg willen, oder vnz das inen ein ſolicher briefe als vorſtät beſigelt gegeben wirt. Vnd ſöllent ouch wir vnd vnſer erben, den von Friburg vnd iren nachkomen darzu ablegen,

vnd keren allen koſten vnd ſchaden, den ſü dauon enpfi
gent, vnd des ze vrkünde, ſo hant wir die obgenan
fünf vnſſere ingeſigele gehenckt an diſen brief. Der ge
iſt vff ſant Martins abende des heiligen biſchoffes (
Novemb.), in dem iare da man zalt, von gottes gepu
vierzehen hundert zwentzig vnd ſyben iare.

Fridreich von gots gnaden Hertzog ze Oeſterreich ꝛc.

Erbern weiſen vnd getrewn lieben. Vns hat der e
vnſer lieber oheim Graf Hanns von Tyerſtain v
Lantvogt in Elſaß verkündet, wie ir wider zu vnſern h
den gehuldiget habet, das iſt vns von ew ain gut geval
vnd wellen das gnediklich gen ew erkennen. Dann als d
ſelbe Graf Hanns mit ſambt ettlichen andern ſich
ew verſchriben haben, beſtettungbrieve ewerer freiheit
vns auſzerichten, zwiſchen yetzund vnd dem nächſtkünfti
heiligen oſtertag, nach begreiffung ainer noteln, die
auch alſo zugeſant iſt worden, darumb wellen wir v
bottſchafft zu ew tun, vnd gedenkhen mit ew vmb die
ſachen gnediclich überein zu werden. Vnd wan wir a
ſolh gnotig ſachen in den hinndern vnſern landen yetz
handen haben, ſunder daz wir vnſers gnädigen lieben h
ren vnd oheims des römiſchen ꝛc. künigs, an die gemei
vnſer lande herauf von Vngern teglich warten, bei dem
auch meniger ſachen ze ſchaffen, daz wir beſorgen daz
ſolch bottſchafft mit fug zu ew in der obgenanten zeit h
getun mügen, davon bitten wir ew mit gantzem vleiß
ernſte, das ir das angeſten laſſet vnd den obgenanten
von oſtern verlengert, vntz auf ſand Jacobs tag im ſ
darnach nächſtkünftig, als wir ew des getrawn. Daran
weiſet ir vns ain ſunder gut gevallnuß. Geben zu
Newnſtat an mitichen vor ſand Anthonien tag (
Jänner.) Anno Domini vicesimo octavo.

Den erbern weiſen vnſern getrewn lieben, d
burgermeiſter räten vnd der gemaynde vnſrer
Friburg im Brißgew.

Ich Graf Hanns von Tierſtein, des durchlüchten hochgebornen fürſten Hertzog Friderichs von Oeſterrich, mines gnedigen herren lantvogt, vnd ich Berchtold von Stouffen, vnd ich Hanns Truchſeß von Dieſſenhoven genant Molly, vnd ich Heinrich Münch von Gächnang tunt kunt, als wir vnd ouch Thüring von Hallwilr mit vns, der yetz nit im lande iſt, den erbern wiſen, burgermeiſter reten vnd der gemeinde der ſtette ze Friburg in Brißgowe gelopt vnd verheiſſen, vnd vns gegen inen mit vnſerm briefe vnd ingeſigelen verſchriben hant vff ſoliche huldung, als ſü vnſer gnedigen herſchafft obgenant gehuldet vnd geſworn hant, das wir ſchaffen ſöllent vnd wellent, das vnſer gnediger herre Hertzog Friderich von Oeſterrich an ſtatt ſins ſelbs, ſiner vettern vnd erben, vnd der herſchafft von Oeſterrich, die obgenanten von Friburg vnd ir nachkomen beſtätige, das ſü blibent bi allen iren friheiten, gewonheiten, rechten vnd harkomen, vnd by iren pfantſchafften nach inhalt ir briefen, vnd als das vnd ouch anders ein briefe luter ſwiſet, den wir inen darumb mit vnſern anhangenden ingeſigeln beſigelt gegeben hant, vnd ſoltent das ſchaffen beſchehen vnd getan ſin, vntz vff den heiligen oſtertag nechſten künftig, der ſache aber die obgenanten von Friburg einen vffſlag gegeben hant, von bette wegen des egenanten vnſers gnedigen herren Hertzog Fridrichs von Oeſterrich vnd auch vnſer, vntz vff ſant Jacobs tage im ſnyt des heiligen zwölfbotten nächſte künftig, doch irem brief, den ſü vormals von vns der ſachen halb hand vnd allen iren rechten vnſchädlich. Da geredent vnd verſprechent wir die obgenanten alle, gemeinlich vnd vnverſcheidenlich, by vnſern guten trüwen an eyden ſtat, das der obgenant briefe by allen ſinen krefften bliben ſol, vnd das diſer vffſlag vnſer guter wille iſt, vnd ob den von Friburg ir ſachen nach inhalt deſſelben briefs, in der zite hiezwüſchent vnd ſant Jacobs tage obgenant nit vollezogen wurdent, als ſü vff oſtern beſchehen ſin ſoltent, ſöllent wir halten vnd vollefüren, weß

wir vns denne nach deſſelben briefes wiſung verſpr
hant, wenne wir des von den von Friburg ermant
dent, vnd wand Thüring von Hallwilr obgenan
nit im lande iſt, für den mächtigent wir vns die obgen
alle, das er diß ouch halten ſol. Vnd des ze vrkun
hant wir vnſere ingeſigele gedrucket in diſen briefe, der
iſt des nächſten ſambſtages vor dem ſunnentag Letar
dem iare als man zalt von gottes geburte vierzehenhu
zwentzig vnd acht iare.

Wir diſe nachgeſchribenen mit namen Graf He
von Tierſtein Lantvogt ꝛc., Berchtolt von St
fen ritter, Thüring von Hallwilr, Hanns T
ſeß von Dieſſenhofen genant Molly Vog
Tanne, vnd Heinrich von Gächnang genant
nich Vogt ze Altkilch tuont kunt menglichem. Al
vns an ſtat vnſers gnedigen herren von Oeſterri
gegen den fürſichtigen wiſen, burgermeiſter vnd rat ze
burg vff ſölich huldung, die ſy demſelben vnſerm gne
herren vnd herſchaft von Oeſterrich ꝛc. getan, et
ſtuck vnd artikel verſchriben haben, nach inhalt ſölicher
darüber geben, daran ſy vns aber von vnſer bet wegen
briefen vnd rechten vnſchedelich als vor, aber zil geben
von diſem ſant Martins tag, vntz vff vnſer frowen ta
liechtmeſſ nechſtkomend, in ſolicher macht, wer es, d
ſach nach inhalt vnd meynung der egenanten vnſer ver
tung ze vſtrag nit kem noch brocht wurde in der obgen
zit, ſo gereden vnd verſprechen wir mit diſem brieff g
wiſe als vor, vns mit vnſern lyben morndes nach vnſer fr
tag vngemant gen Friburg in die ſtat ze antwurten,
da alles das ze halten vnd ze tunde, daz vnſer egenan
ſchribung vnd brieff von vns wiſet vnd inhalt, dawid
nit tun noch ſumſel ſin ſollen in deheinen weg, es wer d
daz ſy vns irs guten willen fürer vffſchlag vnd zil
gönnen vnd geben wolten, ane geuerde. Vnd ſol inen
diſer vffſchlag mit namen an iren brieffen vnd rechten

nen gebresten noch schaden schaffen noch bringen deheins weges. Des zu warem vrkund ist diser brieff versigelt mit vnsern insigeln zu ende diser geschrifte. Geben an sant Martins abend (10. Novemb.) Anno Domini XXVIII.

DXCI.

Konrad Bernlapp von Zähringen tritt in den Dienst der Stadt.

(11. Jänner 1429.)

Cuonrat Bernlappe von Zeringen hat vor rate ze Friburg geswornn, der stette von Friburg vnd gantzer gemeinde getrüwe vnd hold ze sinde, vnd iren schaden ze wendende vnd iren nutzen ze fürdernde, so verre er mag, getrüwlich vnd vngeuarlich, vnd damit der stette ze Friburg ze dienende vnd ze wartende selbe dritte mit zweyn reisigen knechten gewaffneter, vnd mit drin stücken pferiten reisigen wol erzüget vnd gerüstet drü jare gantz uff, die anvahent vff vnser lieben frowen tage der liechtmesse nechste künfftig, vnd sol im der rate darumb alle jar geben 100 guldin. Actum tertia Erhardi. Anno XXIX.

DXCII.

Neue Bestätigung der Freiheiten und Rechte.

(19. Jänner 1429.)

Wir Frkdreich von gots gnaden Hertzog ze Oesterreich, ze Steir, ze Kernden vnd ze Krain, herre auf der Winndischen march vnd ze Porttnaw, Graue ze Habspurg, ze Tyrol, ze Phirtt vnd ze Kyburg, Marggraue ze Burgaw vnd Lantgraue in Elsass ꝛc. bekennen. Als die erbern weisen, vnser lieben getrewen, burgermaister, rette, burger vnd die ge-

mainde gemainlich vnser stat zu Friburg in Brissgew, von vnsers emphelhens, haissens vnd gepietens wegen, zu des allerdurleuchtigisten fürsten herrn Sigmunds römischen ꝛc. künigs vnsers gnedigen lieben herren, vnd des heiligen römischen reichs handen, ain zeit gestanden vnd gewesen sein, vnd aber nu dieselben von Friburg von desselben vnsers gnedigen herren des künigs haissens vnd gebietens wegen, als er si auch irer aide vnd gelübde, so si im vnd dem reiche getan hetten, durch sein kuniklich besigelte brieue vnd merkchlich botschafft mit namen Caspern von Klingenberg vnd Hanns Conraten von Bodmen, gentzlich ledig gesagt, vnd mit in geschaffen hat, sich zu vns, vnsern lieben vettern vnd erben vnd der herschafft von Oesterreich wider ze slahen vnd huldung ze tun, das si auch also getan habent zu gleicherweis vnd in aller der mass, als si das vnsern vordern seligen, vns vnd der herschafft von Oesterreich vormals habent getan. Vnd vmb das so haben wir angesehen die trew vnd guten willen, so wir an denselben von Friburg yetzund vnd offt befunden haben, vnd damit si zu dem loblichen hause Oesterreich genaigt sind, vnd haben darumb vnd von sundern gnaden dieselbe stat Friburg vnd die gantze gemainde gemainiklich vnd ir nachkomen an stat vnser selbs, vnser lieben vettern vnd erben vnd der herschafft von Oesterreich, begnadet in solher mass, daz si vnd ir nachkomen beleiben sullent bei allen irn freiheiten, priuilegien, brieuen, hantvesten, rechten vnd gnaden, die si von den vorgenanten kaisern vnd künigen, von vns, vnsern vordern des fürstentumbs Oesterreich, oder der herschafft der Grauen von Friburg gehebt vnd herbracht habend, vnd bestetten, vernewen vnd confirmirn in die in den namen als dauor von newem, daz si die furbasser haben, nützen, niessen vnd dabei vnd auch bei allen irn guten vnd loblichen gewonhaiten vnd herkomen beleiben vnd daran vngehindert werden sullen in dhainer weis, doch vns, vnsern lieben vettern, erben vnd nachkomen an allen andern vnsern rechten, zinsen vnd nutzen vnschedlich, an geuerde. Dartzu

ſo tun wir in auch ſunderlich die gnad, daz dieſelben von Friburg vnd die ſtat Friburg vnd ir nachkomen, für vns vnſer vettern vnd erben vnd die herſchafft von Oeſterreich nicht phant ſein ſullent von dhainerley geltſchuld noch ſachen wegen, wan ſi des von vnſern vordern vnd vns vormals auch begnadet ſint. Vnd daz ſi auch wider irn willen juden bei in ſeſshaft noch wonhafft nicht haben ſullen, auch an geuerde. Vnd des zu vrkunt haben wir vnſer inſigel haiſſen hengen an diſen brief, der geben iſt ze Inſprugg an Mittichen vor ſand Angneſen tag nach criſti gebürde im vierzehenhundert vnd newn vnd zwaintzigiſten jare.

DXCIII.

Schultheiſſenamt und Herrſchaftzoll.

(19. Jänner 1429.)

Wir Fridrich von gottes gnaden Hertzog ze Oeſterrich, ze Steir, ze Kernden vnd ze Krain, Grave ze Tyrol ꝛc. bekennen für vns, vnſer liebe vettern vnd erben. Als die erbern, wiſen vnſer lieben getrüwen, der burgermeiſter, die rte, burger vnd die gemeinde vnſer ſtat Friburg ettwaz pfanntſchafft zu in vnd derſelben ſtat gezogen, vnd gelöſet habend, mit namen das ſchultheiſſenampt daſelbs für nünhundert guldin, darzu den zolle ze Friburg, den man nemet der herſchafft zolle mit allen nutzen vnd zugehörungen für zweytuſend vnd vierhundert guldin riniſcher, vnd das dorff Adelnhuſen für drühundert guldin riniſcher, da wellen wir, das die obgenanten von Friburg vnd ir nachkomen by denſelben pfanntſchaften beliben vngehindert, vnd beſteten in die ouch wiſſentlich, doch vns, vnſern vettern, erben, vnd der herſchafft von Oeſterrich an den löſungen ſolher vnd ieglicher derſelben pfanntſchafft vmb die vorgenante ſumm geltz zu einer yeglicher zyt vnuergriffenlich, wan vns die vorbehalten ſol ſin an geuerde. Mit vrkund

des briefs geben ze Jnſprugg an mittichen vor ſant Agneſen tage, nach criſti geburt im vierzehenhundert vnd nün vnd zwentzgiſten iare.

DXCIV.

Die Stadt ſoll dem neuen Landvogt huldigen.

(10. Sept. 1429.)

Wir Fridreich von gotes gnaden Hertzog ze Oeſterreich, ze Steir, ze Kernden vnd ze Krain, Graue ze Tirol ꝛc., embieten den erbern, weiſen, vnſern getrewn lieben, dem burgermaiſter vnd rate zu Friburg im Briſſgew vnſer gnad vnd alles gut. Als wir den edeln vnſern lieben oheimen, Graf Wilhalmen von Montfort herren ze Tettnang, zu vnſerm lantuogt in Ellſaſſ vnd Sunkgew geſatzt haben, alſo emphelhen wir ew vnd begern mit ernſte, das ir demſelben Graf Wilhalmen huldigung zu vnſern handen tut, als dann ainem lantuogt zugehöret, vnd ander vnſer ſtett vnd vndertanen in Sunkgew getan habend vnd des nicht lazzet. Daran tut ir vnſer maynung vnd geuallen. Geben zu Jnſprugg an ſambſtag nach vnſer lieben frawntag Natiuitatis. Anno viceſimo nono.

Dominus Dux per se ipsum.

DXCV.

Bündniß mit dem Markgrafen Jakob von Baden.

(23. Juni 1430.)

Wir Jacob von gottes gnaden Marggraue zu Baden, bekennen mit diſem brieff, als wir vnd die erſamen

so tun wir in auch sunderlich die gnad, daz dieselben von Friburg vnd die stat Friburg vnd ir nachkomen, für vns vnser vettern vnd erben vnd die herschafft von Oesterreich nicht phant sein sullent von dhainerley geltschuld noch sachen wegen, wan si des von vnsern vordern vnd vns vormals auch begnadet sint. Vnd daz si auch wider irn willen juden bei in sesshaft noch wonhafft nicht haben sullen, auch an geuerde. Vnd des zu vrkunt haben wir vnser insigel haissen hengen an disen brief, der geben ist ze Inspruggg an Mittichen vor sand Angnesen tag nach cristi gebürde im viertzehenhundert vnd newn vnd zwaintzigisten jare.

DXCIII.

Schultheissenamt und Herrschaftzoll.

(19. Jänner 1429.)

Wir Fridrich von gottes gnaden Hertzog ze Oesterrich, ze Steir, ze Kernden vnd ze Krain, Graue ze Tyrol ꝛc. bekennen für vns, vnser liebe vettern vnd erben. Als die erbern, wisen vnser lieben getrüwen, der burgermeister, die rete, burger vnd die gemeinde vnser stat Friburg ettwaz pfanntschafft zu in vnd derselben stat gezogen, vnd gelöset habend, mit namen das schultheissenampt daselbs für nünhundert guldin, darzu den zolle ze Friburg, den man nemet der herschafft zolle mit allen nutzen vnd zugehörungen für zweytusend vnd vierhundert guldin riniſcher, vnd das dorff Adelnhusen für drühundert guldin riniſcher, da wellen wir, das die obgenanten von Friburg vnd ir nachkomen by denselben pfanntschaften beliben vngehindert, vnd besteten in die ouch wissentlich, doch vns, vnsern vettern, erben, vnd der herschafft von Oesterrich an den lösungen solher vnd ieglicher derselben pfanntschafft vmb die vorgenante summ gelts zu einer yeglicher zyt vnuergrissenlich, wan vns die vorbehalten sol sin an geuerde. Mit vrkund

Breller von Wattwiler vnd Wolffly von Stein selig, vnd zeigten einen brief von demselben minem gnedigen herren Graue Conraden gegeben, wisende, wie er die landgrafschaft in Brissgow mit der mannschaft, vnd die herschaft Badenwyler mit ir zugehörde, dem durchluchtigen hochgebornen fürsten vnd herren Hertzogen Lüpolden Hertzogen zu Oesterreich löblichen gedechtniss minem gnedigen herren übergeben hat. Vnd zeigten damit die obgenanten herren aber einen brief mit einem anhangenden ingesigel versigelt, wisende, das der obgenante herr Graf Conrad von Fryburg dieselben mannen irer eide ledig seit, vnd empfahle vnd hiesse, das sie dem obgenanten minem gnedigen herren von Oesterrich hulden vnd schwören sollten. Vnd da dieselben brief gelesen wurdent, da giengen die mannen zusammen vnd einten sich, das sie vsser inen drei schickten die briesse zu besehen, das sie auch taten vnd kamen widerumben zu den andern mannen vnd seitent, das die briefe an inen selbst vnd an ingesigel gerecht werent, vnd daruf so schwuren die mannen vnd ich mit inen vff dieselbe zite dem obgenanten minem gnedigen herren von Oesterrich. Auch ist mir kunt vnd wissende, das ich des obgenanten mines gnedigen herren Graue Conraden von Fryburg seligen burge gewesen bin gegen Wilhelm von Britune selig vmb hundert guldin gelts, vnd leistet von derselben gülte wegen drü jare vierzehen tage minre, vnd alsobald min herschaft von Oesterrich die herschaft Badenwyler inneme, ze stunde da löste min herschaft von Oesterrich dieselben hundert gulden gelts, vnd namen den kaufbrief zu iren handen. Auch ist mir kunt vnd wissende, daz die von Staufen vnd herre Hanman Snewlin von Landegk etwas spenne miteinander hatten, von lehenschafts wegen herrürende von der herschaft von Fryburg, vnd rüssen min herschaft von Oesterrich an, inen einen richter ze gebende, also gab inen min herschaft von Oesterrich zu einem richter Hanman Meigern seligen, vnd war den mannen verkünt vnd tag gesetzt vf Mayenwasen

by Fryburg, vnd beſaſſ auch Hanman Meiger vf dieſelbe zite denſelben montag in namen miner gnedigen herſchaft von Oeſterrich. Auch iſt mit kunt vnd wiſſende, das der durchleuchtig hochgeborne fürſt Hertzog Fridrich Hertzog ze Oeſterrich min gnediger herre, die mannſchaft in Briſgow vnd ander mannſchaft offenlich beſendet vnd beruft hat gen Fryburg, ir lehen zu erneuern vnd von nüen dingen zu empfahen, alſo hant auch andere vnd ich die vormals von der herſchaft von Fryburg belehnet waren, aber vnſere lehen auf dieſelbe zeit offenlich empfangen vnd erneuert, one widerrede allermeniglichs. Diſe vorgeſchriben dinge alle ſagen ich by minem eide, ſo ich minen herren von miner lehen wegen getan habe, das mir die kunt vnd wiſſende, vnd dabey vnd mit geweſen bin, vnd will auch füro herumb tun, was recht iſt, obe es not wurde vnd deshalb ze warem vrkunde, ſo han ich min ingeſigel getruckt in diſen brieff by ende dirre geſchrift. Der geben iſt vff ſant Hilary, genant der zwantzigſte tag der hl. wihnachten in dem jar, da man zalte nach chriſti geburte CCCC. XXXIV. iar.

Nach einer neuern Abſchrift des Originals, das ſich zu Inſpruck befindet.

DXCVII.

Ergänzung des Rathes.

(7. Oktob. 1435.)

Wir Fridereich der elter von gots gnaden Hertzog ze Oeſterreich, ze Steyr, ze Kernden vnd ze Krain, Graue ze Tirol ꝛc. bekennen, daz für vns komen ſind, der erbern weiſen, vnſern getrewen lieben, vnſerer burger vnſerer ſtat zu Friburg im Briſgew erber botten, vnd habent vns zu erkennen gegeben, wie in derſelben vnſerer ſtat von alter herkomen ſey, daz drey rätt darinne geſetzet werden, ainer von den edeln, der ander von kawffleuten,

vnd der dritt von gemainen burgern. Nu füg sich zu zeiten, daz die zwen rätt, von den edeln vnd den kawffleuten, abgang halben der personen nicht völliklichen besetzet mügen werden. Vnd haben vns diemütiklich angerufft vnd gepeten, sy darinne gnediklichen fürzesehen, damit derselben vnserer statt vnd irer inwoner notdurfft dest fleissiklicher fürhanden werden genomen. Haben wir angesehen meniger geprechen, die si vns ertzelet haben, die daraws entspringen möchten, vnd haben in nach rat vnserer rät vnd nach irer selbs vnderweisung, durch irer fleißigen bett willen gegünnet vnd erlawbt, wenn sy die obgeschriben zwen räte von den edeln vnd den kawffleuten abgang halben der lewt, die dartzu gehören, nicht völliklichen besetzen mugen, daz si dann souil aus den gemainen burgern haben ze nemen, vnd den auch ampt emphelhen, als solhen lewten derselben räte gebüret, ausgenomen burgermaisterampt, daz das allweg ainer von dem adel habe, als das herkomen ist, damit sölher abgang erstattet, vnd alle notdurfft derselben vnserer stat, desterbas fürhanden genommen vnd ausgerichtet mügen werden. Doch vns auf vnser, vnserer erben vnd nachkomen widerruffen, an geuerde. Mit vrkund ditz briefs. Geben ze Insprukg an freytag nach sand Franciscen tag. Anno Domini millesimo quadringentesimo tricesimo quinto.

DXCVIII.

Zwietracht zwischen der Stadt und den Johannitern.

(28. Juli 1436.)

In dem heiligen Concilio zu Bqsel, des allerdurchluchtigisten vnsers allergnedigisten herrn des römischen keysers ꝛc. ambaziator, Peter von gots genaden Bischoff zu Augsburg.

Vnsern fruntlichen gruss bevor. Ersamen, wisen, guten frund. Vns hand die hochwürdigen vnser herren vnd vätter

des heiligen Concilii geheyſen, vnd als vnſers allergenedigiſten herren des römiſchen keyſers ambaxiator üch zu ſchreiben bevolhen, als von der zwitracht wegen zwiſchen dem würdigen herr Johanſen Slegelholtz ſant Johans ordens kommthur by üch vff eine, auch ewer vnd ewer mitburger vff die ander ſeyten, das ir demſelben kommthur, ſynem huſe vnd gütern, an recht nichts vnfrüntliches zufügen wöllet, wann er nit anders denn rechtes begert zu geben vnd nemen. Alſo pitten wir ewer weyſheyt von wegen des genanten heiligen Concilii auch vnſers allergenedigiſten herrn des keyſers, dem alſo nach zu komen, vnd dem genanten kommthur, ſinem huſe oder den ſinen, an recht nichts vnfrüntliches zu ziechen. Das wöllen wir vnſerm allergenedigiſten herrn dem keyſer von üch rümen vnd auch ſelber, wo wir mügen, vmb üch verſchulden. Datum Baſel an ſampſtag nach ſant Jacobs tag. Anno XXXVI. vnter vnſerm ſignet.

Den erſamen wyſen burgermeiſtern vnd räten der ſtat Fryburg im Briſgew vnſern guten fründen.

DXCIX.

Freiburg ſoll dem Herzog von Lothringen zu Hülfe ziehen.

(3. Oktob. 1436.)

Min früntlich dienſt zuvor. Erſamen, wiſen, beſundern, guten fründe. Sich begiebt ietzo, demnach vnd min gnädiger herre von Lotringen vor Nanſſe liegt, vnd aber der Hertzog von Burgunden mit groſſer macht zuzücht, in meynung ſin gnad daſelbs zu beſtritten, vnd derſelbe min gnädiger von Lotringen vil mins gnädigen herren von Oeſterrich ritter vnd knechte, ouch ander von diſen ſtetten vnd landſchafften by im hat, vnd gäntzlich im willen iſt, des ſtrittes zu erwarten vnd den burgundiſchen manlichen zu be-

gegnen, diewil nun minem gnädigen herren von Oesterrich, dessglichen der ritterschafft, stetten, land vnd lüten, grosses vnd vil, besunderlich der anfang, das mittel vnd end des krieges daran gelegen ist, vnd min gnädiger herre von Lotringen schribt, mit hocher vnd ernstlicher meynung, sinen gnaden vnd den vnsern die by ime sint, mit macht zuzeziehen, darumb so pitten vnd ermanen ich üch anstatt mines gnädigen herren vff das allerhöchst vnd treffenlichst, so ich imer kan oder mag, ir wellent aller ritterschafft, stetten, landschafften vnd üch selbs zu eren vnd trost, mit aller üwer macht, bede zu ross vnd zu fuss, zum streit gericht zuziehen, sonder vff mitwochen sant Dyonisien tag schierist kommend zu nacht, by mir vnd andern rittern, knechten, stetten vnd landschafften, zu Künssheim ane alles sümen im leger sin, dornach gericht mit mir straks in Lotringen dem stritt zuzeziehen, des ich mich gentzlich zu üch verlassen wil. Datum ylend vff mitwoch nach sant Michels tag. Anno XXXVI°.

Wilhelm herre zu Rappoltzstein vnd zu Hohenack, Oberisterhouptman vnd Lantvogt.

Den ersamen wisen, burgermeister vnd rat zu Friburg, minen guten fründen.

DC. und DCI.

Ladung vor das Westphälische Gericht.

(6. Juli und 30. Nov. 1438.)

Vnsern fruntlichen dienst vor. Sundern, lieben, guten fründe. Wir hant vernomen, das Hans Rübsom, der ja lang zit die von Masmünster mit dem Westvoller gericht swerlich bekümbret het, vnd noch tut, der het nun vnsern gnädigen herren den lantvogt, die von Masmünster, vnd alle vnser gnädigen herschaft von Oesterrich stett in

Eylsaß vnd Sunggöw, ouch die von Waltzhut, Lovffenberg, Seckingen vnd vns ſtett alle im Brißgow geladen für einen frigen ſtul ze Weſtvolen, bedunckt vns vnſer ſtette halb im Brißgow ein vnbillichs ſin. Iſt notdvrft, als vns bedvnkt, das ir, vnſer beder fründe von Friburg vnd wir, fürderlich gedencken, was vns harzu ze tunde ſie, das wir ſin nit in komber koment, wand die ſach der von Maſmünſter halb ernſtlich iſt. Nun hat vnſer herre der lantvogt vns geſchriben, das wir vnſer erber bottſchaft by im haben ſöllent, ze Friburg, vff ſant Margareten tag ze naht, von der ſach des edeln herren Grafe Rudolfs von Sultz, verſehent vns, das er üch des gelich ouch geſchriben hab. Wellent fürderlich über die ſach ſitzen, ze rot werden, was vns drin ſtetten harzu ze tunde ſie, daruff üwer erber bottſchaft üwers rots wol vnterwiſet vff ſant Margareten tag ze Friburg habent, desgelich wellent wir ouch tun. Datum dominica ante Margarete. Anno XXXVIII°.

Burgermeiſter vnd rate ze Nüwenburg.

Vnſern beſundern lieben vnd guten fründen, dem burgermeiſter vnd rate ze Briſach.

Zu wiſſen vmb ſoliche anſprache vnd förderunge, als Hans Rubeſame der elter an die erſamen wiſen, burgermeiſtere vnd rede der ſtede Friburg, Briſach, Nüwemburg vnd Endingen im Brißgauwe fürgnommen, vnd ſie darvmb an heimelich gerichte geheiſchen vnd geladen hatte, das zu Franckfurt vff eyme tage eyn gutlicher beſtant daran gemacht vnd ſo ferre berett vnd betedingt iſt worden, das Hans Rubeſame obgenant ſoliche ſine anſprache vnd forderunge zu dieſer zyt wil bliben vnd gutlich anſteen laſſen, vnd die fürnemunge des heimlichen gerichtes daruff gentzlich abeſtellen vnd auch abgeſtalt hat. Vnd wär es, das Hans Rubeſame obgenant hernachmals, die obgeſchriben erbern rede vnd ſtede ſemptlich oder ſunderlich wyder anlangen vnd anſprechen wulte, das

sulte er sie dry gantze mende zuvor kuntlich in sime versigelten brieffe verschriben lassen wissen, in diesen sachen vßgescheiden alle argelíste vnd geuerde. Vnd ich Nyclas Cleynbrötlin von Friburg, vnd ich Hans Juntlin von Brisach sendeboten der obgenanten vier stede, als wir des von yne gantze macht han, vnd ich Hans Rubesame der elter bekennen, das der gutlich bestant vnd sache als vorgeschriben steet, mit vnserm guten willen vnd wissen also berett vnd betedingt ist, vnd dem alssewe igliche das antrifft nachgen wellen. Vnd des zu vrkunde vnd bekentnis han wir beide vorgenante teile gebeden die ersamen wisen herren, burgermeistere vnd rat zu Franckfurt, das sie ir stede ingesigel vmb vnser bede willen an diesen brieff han tun hencken, des wir burgermeistere vnd rat zu Franckfurt itzuntgenant bekennen, vmb der vorgenanten beider parthy vnd personen bede willen, also han tun besigeln. Datum anno Domini millesimo quadringentesimo tricesimo octavo, feria quinta post Katherine virginis.

DCII.

Sühnbrief des Peter von Windeck.

(21. März 1440.)

Ich Peter von Windecke vogt zu Baden, tun kunt allermenglich. Als ich gegen den ersamen wisen, burgermeister vnd rate zu Friburg, in vyntschafften gewesen vnd gestanden bin, vnd aber die sache bißher zwüschend vns in gutem gestanden ist, also das ich wider sie noch sie wider mich furwarter nit tun noch sin sollent, ieglich teile sage dann dem andern teile vorhin einen monat abe. Da bekenn ich mit disem brieff, das ich für mich vnd die minen aller vyntschafft, die ich mit den obgenanten von Friburg gehabt han, wie sich die vntz vff disen hütigen tag, als dirre brief geben ist, zwüschend vns beiden teilen gemacht

hant, luter, gantz vnd gar verrichtet vnd geſlichtet ſint. Vnd des zu warem vrkund, ſo han ich min eigen inſigel gedruckt zu ende dirre geſchrifft. Geben zu dem montag nach dem Palmtage. Anno Domini millesimo quadringentesimo quadragesimo.

DCIII.

Sühnbrief der Herrn von Geroltseck und der ihrigen.

(4 Aug. 1440.)

Wir Hainrich, Conrat, Jörge vnd Hanns von Geroltzegk, herren zu Sultz, gebrüder, Staymer Stolle vnd Burckart Stuber bayde ir burger ze Sultz, bekennen vnd tun kunt menglich mit diſem brieffe vnd veriehen öffenlich. Als von ſolicher vientſchafft wegen, ſo wir die obgenanten Staymer Stolle vnd Burckart Stuber, mit ettlichen vnſern helffern gegen den erſamen, fürſichtigen vnd wiſen, burgermaiſter vnd rate vnd den burgern gemainlich der ſtatt ze Friburg ime Brißgöwe, allen den iren, ouch den ſo mit ine in vereynunge vnd verbuntnüſſe ſint, komen ſint, herrürende von Fricke Grüningß der von Friburg burger wegen, als derſelbe Frick Grüning vns obgenanten Jörgen von Geroltzegk, ouch ſchulthaiſſen richter vnd alle burger gemainlich, die mann vnd zu iren tagen komen ſint, der ſtatt ze Sultz, in aucht des hoves ze Rotwile geton, vnd vns obgenanten Steymer Stollen vnd Burckart Stubern, in offem fryem iarmarkte ze Vilingen für ächter angeualen, vns freuenlich geſlagen, von den wir mit recht ze Vilingen vor gerichte des anfallens halb komen ſint, dazwiſchent aber der wolgeborne herr Raynolt Herzoge von Urſelingen und die erſamen wiſen burgermeiſter vnd der rate der ſtatt Vilingen zwüſchent den egenanten von

Friburg, Frick Gruningen irem burger vnd vns obgenanten gebrüdern von Geroltzegk, Staymer Stollen vnd Burckart Stubern, mit vnser bayder tail willen vnd wissen gütlich beteydinget und vns mitenander gericht vnd betragen hant, also das der egenante Frick Grüning vns die obgenanten Jörgen von Geroltzegk herre zu Sultz, schulthais, richter, burger gemainlich die mann vnd zu iren tagen komen sind, der statt zu Sultze, ouch vns Steymer Stollen vnd Burkart Stubern vnd alle die, so er mit vns in aucht des egenanten hoves ze Rotwile erclegt vnd geton het, vsse derselben aucht gelassen, vns ouch denselben auchtbrieff, über vns erlanget, zu vnsern handen heruffe, darzu vns ouch sinen versigelten gunst vnd willebrieff an den hoverichter ze Rotwile, vns vsser aucht ze lassen geben hat, doch also vnd mit rechtem gedinge, das wir vnd alle die, so er in vorgelutert masse in aucht mit vns geton hat, vns selb vff vnsern costen von dem houerichter vsser aucht ledig vnd daruss komen sollen, on der von Friburg vnd Frick Grüningens costen vnd schaden. Wir die obgenanten Hainrich, Conrat, Jörge vnd Hanns von Geroltzegk, ouch wir Steymer Stolle vnd Burckart Stuber globen ouch mit guten trüwen für vns, alle die vnsern, alle vnser helffer, helffers helffer, vnd wer von vnser aller vnd vnser ieglichs besonder wegen in disse vientschafft vnd sache hafft, gewant oder darunter verdacht ist, hervmb vnd von der obgenanten sache vnd vientschafft wegen, vnd was sich herinne vnd davon vsserstanden, verlouffen oder gemacht hat, mit vnd gegen den egenanten burgermeister vnd dem rate der stat Friburg, allen iren burgern vnd den iren, ouch allen den, so mit inen in vereynunge vnd verbuntnüsse sint, allen iren helffern vnd allen den so inen zugehörent vnd zu versprechen stont, ouch Frick Grüningen vnd allen den, so von ir aller wegen vnd ieglichs besunder herzu behaft, gewant oder darunter verdacht sint, gentzlich, luter vnd gar gericht, geslicht vnd übertragen sint, vnd hinnenfür bliben, ouch hiewider nicht sin, tun noch

ſchaffen geton, in dehein wiſe, alles getruwlich, erberlich, on allerſlacht argenliſte, intrage, widerrede vnd geuerde. Vnd dis alles ze offem warem vrkunde, guter, gerechter gezügniſſe, ſo haben wir die obgenanten Hainrich, Conrat, Jörge vnd Hanns von Geroltzegk herren zu Sultz, für vns, ſchulthaiſſen, richter, burger vnd armen lüte der ſtatt Sultz, alle die vnſern, ouch die vorgenanten Staymer Stollen vnd Burckart Stubern, alle ir helffer vnd wer von vnſer aller vnd ieglichs beſunder wegen herzu hafft, gewant oder darunter verdacht iſt, vnſere aigene inſigele mit rechtem wiſſen offenlich laſſen hencken an diſen brieff. Darunter ouch wir, der ſchulthais, die richter vnd burger ze Sultz, die mann vnd zu iren tagen komen ſint, vnd ouch wir Steymer Stolle vnd Burckart Stuber für vns vnd alle vnſer helffer, vnd wer von vnſern wegen herzu hafft, gewant oder verdacht iſt, diſer richtunge vnd aller vorgeſchribner ſachen offenlich veriehen vnd bekennen. Geben vff den nechſten dunrſtag vor ſant Laurentzientag, des iares als man zalte nach criſti geburt, tuſent vierhundert, darnach in dem vierzigſten iare.

DCIV.

Einige Kriegsknechte ſollen nach Oberbergheim geſchickt werden.

(7. März 1441.)

Wilhelm Marggraue von Hochberg, Lantvogt ꝛc.

Vnſern gruß zuvor. Lieben fründe. Wir fügen üch zu wiſſen, daz den erbern lüten zu Oberbergkheim treffenliche warnung kommen iſt, wie ein anſlag von ettlichen iren vigenden beſchehen ſige, daz inen die ſtatt abgewunnen vnd erſtigen ſölle werden. Wand nu die armen lüte ir wacht bißhar treffenlich gehept hand, vnd aber, nachdem ſi lang

zyt die sachen getriben hand vnd verhergert sind, in massen daz zu besorgen ist, der inen nit zu statten kompt, daz si daz lenger allein nit beharren mögen, harumb so begern wir an üch amptz halp vnd bitten üch mit fleissigem ernst von vnser selbs wegen, daz ir den erbern lüten zwein reisig knecht von üwer stat zufügen vnd inen die fürderlich gen Bergkheim schicken vnd des nit lassen wellet, als wir üch amptz halp vnd ouch vnser selbs wol getrüwen. Daz wellen wir vnserm allergnedigisten herren dem römischen künig flisslich von üch rümen, da wir es denn vmb üch ouch verschulden könnten, wölten wir mit gut.. willen vnd gern tun. Datum feria sexta ante Gregorii. Anno XLI°.

Den ersamen wisen vnsern besondern lieben, dem burgermeister vnd dem rate zu Friburg.

DCV.

Botschaft wegen Verlegung des Conciliums nach Freiburg.

(3. Febr. 1443.)

Hochwürdiger gnediger lieber herr. Min früntlichen willigen dienst allezit zuvor. Es kumpt zu üwern gnaden der ersamen vnd wisen, der statt Friburg in Brißgouw bottschaft, zeigere diß briefs, vnd da mit üch zu reden von des heiligen concilii wegen, als üwer gnad das von inen wol verstan werdent. Bitte ich üwere gnad mit willigem dienst, der benanten von Friburg bottschaft früntlichen zu verhören, vnd daran sin wöllent, ob das Concilium irgent sich verendern wölt, das man denn es in die statt Friburg legen wölt. Das wär vorab miner gnädigen herrschaft von Oesterrich erlich vnd nützlich, dadurch sie auch ere haben vnd andere kumberliche sachen dadurch entladen mochten werden. Tunt harin als ich üwern gnaden das vnd anders wol getrüw, kann ich das vmb üwer gnad verdienen, wölt

ich allezit willig ſin. Datum dominica post Purificationis Marie. Anno quadragesimo tertio.

Graff Hanns von Thierſtein, Pfaltzgraff der ſtifft zu Baſel vnd herre zu Pfeffingen.

Dem hochwürdigen herrn herrn Silveſter, Biſchoff zu Kiemſſe, minem gnedigen herrn.

Ein Brief wie dieſer gieng auch an herrn Jörgen Biſchoff zu Briren ab.

DCVI.

Freiburg ſoll ſich wegen der Eidgenoſſen und wegen Baſel erklären.

(4. Mai 1443.)

Wilhelm Marggraff von Hochberg Lantvogt ꝛc.

Vnſern grus zevor. Fürſichtigen lieben fründ. Üwer antwurt, vnſerm ſtatthalter geſchriben, haben wir auch gehört vnd verſtanden, vnd hetten üch wol getruwt ir werend ſolicher vereynung, ſo vnſer gnedigen herſchafft lüt ſo gemeinlich fürgenommen hant nit abgeſtanden. Aber wie dem, ſo begern wir noch hüt by tag an üch, von wegen vnſer gnedigen herſchafft mit gantzem ernſt flißlich, ir wellind vns oder vnſern ſtatthalter eigenlich wiſſen laſſen, ob ſach wär, das ſy oder die vnſern, diewil ſich ſolich viendſchafft mit den eidgenoſſen oder den von Baſel machen wirdt, üwer ſchloſſen durch oder herwider notturfftig wurdent, wes wir vns denn vnd ouch ſy zu üch verſehen ſoltent, denn ir wol verſtänd, was daran gelegen iſt. Vnd wellent dorinn tun, als wir von wegen vnſer gnedigen herſchafft ein gut getrüwen zu üch haben vnd allzit früntlich gegen üch bekennen wellen, wo ſich das füget, vnd des vnſern ſtatthalter fürderlich ein antwurt wiſſen laſſen. Geben zu Züric vff ſamſtag nach des heiligen crütz tag zu meyen. Anno XLIII°.

Den fürsichtigen wisen, burgermeister vnd räten der stetten Friburg, Brisach vnd Nüwenburg, vnsern lieben fründen.

DCVII — DCXI.

Schützen, Büchsenmeister u. s. w. werden nach Zürich verlangt und geschickt.

(Mai bis August 1443.)

Wilhelm Marggraff von Hochberg, Lantvogt ꝛc.

Vnser füntlich gruß zuvor. Fürsichtigen wisen lieben fründ. Also begeren wir an üch mit gantzem ernst flißlich, das ir vff stund nach angesicht diß briefs so fürderlichest das gesin kann vnd mag, fünffzehen guter wolerzügter schützen zu vns herauff gen Zürich senden, vnd das nit lassen wellent, von sach wegen, vnser gnedige herschafft von Oesterrich gröslich vnd ernstlich antreffende. Harumb lieben fründ, wellent hierzu kein sumniß haben vnd üch hierin bewisen, als wir ein gut getrüwen zu üch haben, daz wellen wir derselben vnser gnedigen herschafft flißlich von üch rümen vnd selbs ouch in ieglichen sachen günsteklich vmb üch beschulden. Ouch lieben fründ wellen wir solichen üwern lüten vmb ir kost vnd notdurfft erberlich versehen. Hettend ir denn statt oder willen, vnser gnedigen herschafft mit mer personen zu dienen, sölte on zwifel angesehen vnd verdient werden. Geben zu Zürich vff mitwochen vor sant Vrbans tag (22 Mai.) Anno XLIII°.

Den fürsichtigen wisen, vnsern guten fründen, burgermeister vnd rate zu Friburg in Brißgöw.

Wilhelm Marggraue von Hochberg, Lantvogt ꝛc.

Vnsern gruß vnd alles gut zuvor. Ersamen lieben frün-

de. Wir bitten üch so wir yemer flissigest können vnd mögen, daz ir vns so vil schützen als ir haben mögen vnd darzu ettwas reisiges gezügs ouch so vil ir des vssbringen können, fürderlich nach ansehen diß briefs alhar gen Zürich zuschicken vnd des nit lassen wellen, dann wir der von vnser gnedigen herschafft wegen zu iren merklichen anligenden sachen by vns ze haben fast notdurfftig sind. Tunt harin als wir des ein gut getrüwen zu üch haben, vnd vnser gnedigen herschafft flisseklich von üch rümen wellen. Geben zu Zürich vff sonnentag nach sant Vrbans tag (26. Mai.) Anno XLIII°.

Ouch wellent den so ir vns zuschicken werdent, bevelhen, zu Rynow oder zu Diessenhofen durch ze ziehen, an welchem ende inen das allerkommenlicheſt sin wil ze tunde.

Den ersamen wisen, vnser besondern lieben burgermeister vnd rate zu Friburg.

Wilhelm Marggraff von Hochberg, Lantvogt ꝛc.

Vnser früntlich gruß vnd alles gut zuvor. Besondern lieben fründ. Also begeren wir an üch mit gantzem ernst flißlich, das ir vns vff stund nach angesicht diß brieff, so ir erst können vnd mögen, Conraten üwern büchsenmeister, vnd ob ir ienend noch einen ankommen möchtend, der da in dem veld gut wäre, das ir vns die also alhar gen Zürich schicken vnd das nit lassen wellend, wand wir des in solichen vnser gnedigen herschafft geschefften, so ietz vor handen, zumal notdurftig sind. Wir wellen ouch inen von wegen vnser gnedigen herschafft vmb ir sold vnd kost hafft sin vnd gnug tun. Ouch lieben fründ, wie wir üch by Balthasar von Blumnegg enbotten habend, begeren wir, das ir darin üwer allerbestes tun wellend, denn die sachen vnser gnedigen herschafft, vns vnd allem adel gedrungenlich vnd ernstlich anligend sind. Geben zu Zürich vff fritag nach dem heiligen vffart tage (31. Mai.) Anno XLIII°.

Den fürsichtigen wisen, burgermeister vnd rat zu Friburg in Brißgöw, vnsern lieben guten fründen.

Wilhelm Marggraff von Hochberg, Lantvogt ꝛc.

Vnser fruntlich gruß zuvor. Lieben fründ. Wellend wissen, das die eidgenossen Bremgarten gewunnen hand, vnd die von Zürich inen iren büchsenmeister gelihen hattend, das wir allhie gantz keinen büchsenmeister habend. Nu ist versehenlich, das sich die eidgenossen mit ir macht für die statt alhie schlahen werdent, bitten wir üch mit gantzem ernst flißlich, ir wellent vns vff stund by tag vnd nacht üwern büchsenmeister, meister Conraten, vnd noch einen alhar gen Zürich schicken vnd des nit lassen. Wand söllent sy diß statt Zürich gewinnen, so ist dannenhin on zwifel kein vnser gnedigen herschafft schloß noch statt hie zu land sicher. Harvmb so wellent hierin das beste tun, vnd kein sumniß haben, das wellen wir iemer vmb üch verdienen. Ouch von der hundert schützen wegen, darvmb wir üch gebetten haben, wellent ouch so baldest das iemer gesin mag, durch Rinow gen Winterthur zu senden, denn es ouch zu entsitzend ist, das das geschloß ouch verloren werde. Tunt das beste dann ir wol verständ, wie vil vnser gnädigen herschafft vnd ouch vns daran geligen sig, üwer antwurt. Geben zu Zürich vff mittwoch frü vor dem heiligen Pfingstag (5. Juni.) Anno XLIII°.

Ouch von der reisigen wegen bitten wir üch ouch, das beste ze tunt vnd die zu glicher wise alhar zu schicken.

Den fürsichtigen wisen, burgermeister vnd rate der statt Friburg in Brißgöw, vnsern besondern lieben vnd guten fründen.

Vnser fruntlich dienst vnd alles gut zuvor. Fürsichtigen, wisen, lieben fründ. Als ir dann vnser gnedigen herschafft zu dienst, vnd als wir üch wol getrüwen, ouch

de. Wir bitten üch so wir yemer flissigest können vnd mögen, daz ir vns so vil schützen als ir haben mögen vnd darzu ettwas reisiges gezügs ouch so vil ir des vsbringen können, fürderlich nach ansehen diß briefs alhar gen Zürich zuschicken vnd des nit lassen wellen, dann wir der von vnser gnedigen herschafft wegen zu iren merklichen anligenden sachen by vns ze haben fast notdurfftig sind. Tunt harin als wir des ein gut getrüwen zu üch haben, vnd vnser gnedigen herschafft flisseklich von üch rümen wellen. Geben zu Zürich vff sonnentag nach sant Vrbans tag (26. Mai.) Anno XLIII°.

Ouch wellent den so ir vns zuschicken werdent, bevelhen, zu Rynow oder zu Diessenhofen durch ze ziehen, an welchem ende inen das allerkommenlichest sin wil ze tunde.

Den ersamen wisen, vnser besondern lieben burgermeister vnd rate zu Friburg.

Wilhelm Marggraff von Hochberg, Lantvogt ꝛc.

Vnser früntlich gruß vnd alles gut zuvor. Besondern lieben fründ. Also begeren wir an üch mit gantzem ernst flißlich, das ir vns vff stund nach angesicht diß brieff, so ir erst können vnd mögen, Conraten üwern büchsenmeister, vnd ob ir ienend noch einen ankommen möchtend, der da in dem veld gut wäre, das ir vns die also alhar gen Zürich schicken vnd das nit lassen wellend, wand wir des in solichen vnser gnedigen herschafft geschefften, so ietz vor handen, zumal notdurftig sind. Wir wellen ouch inen von wegen vnser gnedigen herschafft vmb ir sold vnd kost hafft sin vnd gnug tun. Ouch lieben fründ, wie wir üch by Balthasar von Blumnegg enbotten habend, begeren wir, das ir darin üwer allerbestes tun wellend, denn die sachen vnser gnedigen herschafft, vns vnd allem adel gedrungenlich vnd ernstlich anligend sind. Geben zu Zürich vff fritag nach dem heiligen vffart tage (31. Mai.) Anno XLIII°.

DCXII — DCXXVII.

Vorkehrungen gegen die Eidgenossen, Kriegshülfe, Anschläge u. s. w.

(1444 — 1446.)

Fridreich von gots gnaden römischer Künig, zu allen zeiten merer des reichs, Hertzog zu Oesterreich vnd zu Steir ꝛc.

Erbern weysen vnd lieben getrewen. Als ir vns yetz geschriben vnd ettlich ewr prechen vnd anligend notdurft anpracht habt, haben wir vernomen vnd lassen ew wissen, daz wir vnser treffenlich potschafft zu dem tag, so auf sand Agathen tag nachstkomenden zwischen vnser vnd des haws Oesterreich, vnd der von Zürich an aim, vnd der Switzer vnd aydgenossen des andern tails ze Paden gehalten sol werden, geordnet vnd in beuolhen haben, darin von vnsern wegen ze handeln vnd die zu bestellen nach dem fuglichisten. Zu denselben mugt ir ewr potschafft daselbshin gen Paden auf denselben tag auch tun, die obgenant vnser potschafft daran ze manen, vnd begern darauf an ew mit sunderm fleiß vnd ernst, daz ir bey vns vnd dem haws Oesterreich hinfur als from erber leut besetzt, vnd ew davon nichts ablayten noch wenkchen lasset, als dann ewr vordern gen vnsern vordern Hertzogen zu Oesterreich getan haben, das wellen wir gen ew gnediklich erkennen. Geben zu sant Veit in Kernden an eritag vor sand Anthonyen tag (14. Jänner.) Anno Domini quadragesimo quarto. Vnsers reichs im vierden iare.

Commissio Domini Regis
in consilio.

Den erbern weisen vnsern lieben getrewen, den burgermeistern vnd reten vnserer stet Fryburg, Brisach, Nüwenburg vnd Endingen im Bryßgew.

vns zu früntschafft herr Hannsen von Landegg vnd die andern, ouch die fußknecht üwers guten willens geschickt hant, sollend ir nit zwifeln denn wir solichs vnser gnedigen herschafft flißlich von üch rümen wellen, vnd selbs ouch zu ewigen ziten in deßglichen vnd allen sachen, mit lib vnd gut vmb üch beschulden, wo sich das iemer gefüget. Ouch lieben fründ bitten wir üch mit gantzem ernst flißlich, von vns noch von inen in argem nit vffzenemen, das wir sy über zit behalten haben, vnd darin anzusehen gestalt der sachen, darin sy sich für ander so redlich vnd willig gehalten hant, das wir das nit vollrümen können, vnd das wir ir minder denn iemands konten emberen. Darum wir vns deßhalb von üwert wegen in gutem wolgetruwen gegen inen als lang gemächtiget haben, vnd möcht es an üch gesin, so begerten wir sy hinfür vff vnser gnedigen herschafft kosten widervmb zu bestellen. Vnd mit sunderheit, so bitten wir úch, das ir vns Andres Bossenstein also zu vns widervmb zu erlauben, denn wir in zumal gern haben wölten. Da wöllent üch hierin bewisen, als wir üch gentzlich getruwen vnd allzit früntlich beschulden wellen. Geben zu Zürich vff mittwoch vor vnser frowen tag Assumptionis (14. August.) Anno XLIII°.

Wilhelm Marggraf von Hochberg,
Lantvogt.

Den fürsichtigen wisen, burgermeister vnd rat zu Friburg in Brißgöw, vnsern besundern lieben vnd guten fründen.

Wir Fridreich von gots gnaden römischer Künig, zu allen zeiten merer des reichs, Hertzog ze Oesterreich, ze Steir, ze Kernden vnd ze Krain, Grafe ze Tyrol ꝛc., embieten den ersamen vnsern lieben andechtigen, allen prelāten, den edlen vnd vnsern lieben getrewen, allen grafen, freyen, rittern, knechten, vogten, burgermeistern, schultheissen, rāten, burgern vnd gemainclich allen vnd yeclichen, vnsern vnd des haus Oesterreich ambtleuten, vnterthonen vnd getrewen, in welichem wesen, stand oder wirdickeit die sein, aller vnser herschaft, stete, land vnd gepiete im Ellsāß, Sunkgow, Brißgow, am Rin vnd in Swaben, Burgundien, im Ergow, Turgow, in Kurwalhen vnd allenthalben hie dishalb des Arls, vnd verrns nichts vsgenommen, vnser gnad vnd alles gut. Wan wir mit willen vnd wissen des hochgeborn Sygmunden, Hertzogen zu Oesterreich ꝛc., vnsers lieben vettern vnd fürsten von solher dringnuß, mutwillen vnd kriegs wegen, so vns an mengern vnsern yetzgenanten landen vnd herschafften zugezogen werden, dem hochgebornen Albrechten auch Hertzogen zu Oesterreich ꝛc., vnserm lieben bruder vnd fürsten gantzen vnd vollen gewalt gegeben haben, sollich obgemeldt vnser vnd des haus Oesterreich, land, slozz, leut vnd güter, mit aller gewaltsam in vnserm, sein selbs vnd ouch vnsers benanten lieben vettern Hertzog Sygmunds namen zu regieren, inzehaben, zu besetzen, entsetzen vnd all sachen außzerichten, zu handlen vnd zu verwesen, wie sich dann das gebüret vnd notdurftig sein wirdet, davon so empfelhen wir von vnsern vnd des benanten vnsern lieben vettern Hertzog Sigmund wegen, ew allen vnd ewr yeglichem besunder ernstlich vnd wellen, das ir demselben vnserm lieben bruder an vnser, sein selbs vnd des vorgenanten vnsers lieben vettern Hertzog Sigmunds statt, in allen sachen gehorsam vnd gewertig seit, vnd deß nicht waygrung habet, damit ir durch ewr verhindrung oder saumnuß nicht gemerckt werdet, des haus Oesterreich nutz vnd frumen abzewenden, vnd wiewol ir das pillich tut, so ist vns das dennoch von

ew zu ſunderm wolgeuallen, das wir vnd der obgenant vnſer lieber vetter Hertzog Sigmund, gegen ew allen vnd ewr yeglichem gnediclich erkennen wellen. Geben zu Nüremberg an mittichen nach ſant Gilgen tag (2. Sept.) Anno XLIV°. Vnſers reichs im fünften iare.

Albrecht von gots gnaden Hertzog ze Oeſterreich ꝛc.

Erbern weiſen vnd getrewen lieben. Als ir vns yetz geſchriben habt vnd vnder andern dingen vaſt vnſer zukunft begeret, haben wir wol vernomen. Alſo laſſen wir ew wiſſen, daz wir vns auf heut von hinnen erheben, vns zu ew vnd andern enden hinauf in vnſer lande ze fügen. Davon begern wir an ew mit vleiß, daz ir ew haltet als wir ew gantz getrawn vnd nyemand frömds inlaſſet, wan wir hoffen, mit rat vnd hilf ewrer vnd ander der vnſern ſolich weg zu bedenken vnd für hande ze nemen, die mit gots hilff dem hauß ze Oeſterreich, vns vnd ew allen zu nutz vnd gemach komen ſullen. Geben zu Nürmberg an mittichen nach vnſrer lieben frawn tag Nativitatis (9. Sept.) Anno XLIV°.

Dominus Dux in consilio.

Den erbern weiſen vnſern getrewen lieben, den burgermeiſtern vnd räten vnſrer ſtette Friburg, Briſach vnd Nüwenburg in Bryßgaw.

Albrecht von gots gnaden Hertzog ze Oeſterreich ꝛc.

Erbern weiſen vnd lieben getrewen. Wir tun ew zu wiſſen, daz wir auf den nächſten dinſtag zu Vlm mainen ze ſein vnd dann fürbas für Echingen, Rüdlingen, gen Rotemburg an den Nägker ze reiten. Begern wir, daz ir ainen werbenden poten eylund zu vns vnder augen ſchikchet, der vns beſchaidenlich vnderweiſen künne, wie ſich die frömde lewffe bis auf die zeit als ew der brief geant-

würt wirdet, gehalden haben, auch wa wir am füglichisten des ersten einziehen söllen, daz wir vns dester aigenlicher an allen sachen wissen ze richten. Daran tut ir vns besunder wolgeuallen. Geben zu Swabach an freytag nach vnsrer lieben frawn tag Nativitatis (11. September.) Anno Domini XLIV°.

Den erbern weisen vnsern lieben getrewen, burgermaistern vnd räten vnserer stette Fryburg, Brysach vnd Nüwenburg im Brißgaw.

Albrecht von gots gnaden Hertzog ze Oesterreich ꝛc.

Getrewen lieben. Wir tun ew ze wissen, daz wir vnsers geuerts anheint herkomen sein vnd willen haben, vns angeends gen Villingen ze fügen, vnd mainen den nagsten donrstag da ze sein, dahin auch ander fürsten vnd herrn dartzu ettlich der merer tail von vnser lantschafft hie oben zu lande zu vns komen werden. Also ist vnser begerung vnd geuallen, daz ir der ritterschafft vnd lantschafft vmb ew gesessen, so ir treflichst müget, aufbringet, vnd ewr botschafft damit zu vns daselbshin gen Villingen sendet. Alsdann wellen wir die sach nach notturft für hand nemen, vnd nach rat der fürsten, herrn vnd der lantschafft darin handeln, daz wir hoffen mit gots hilff zu den sachen ze tun, als vnser, des hawß Oesterreich vnd ewere notdurfft erhaischen wirdet. Auf das begern wir mit ernstlichem vleiß, daz ir nyemand frömbds inlasset, sunder ew haltet vnd tut, als dann vnser benanter gnediger herre vnd bruder ew vor geschriben hat, vnd wir ouch des ain gantz getrawn zu ew haben. Geben zu Rewtlingen an sand Matheus tag (21. September.) Anno XLIV°.

Dominus Dux in consilio.

Den erbern weisen vnsern getrewen lieben, den burgermeistern vnd räten der stette Fryburg, Brysach vnd Nüwenburg.

Albrecht von gots gnaden Hertzog ze Oesterreich ꝛc.

Erbern, weisen, lieben, getrewn. Uns ist yetz gewisse warnung komen, wie daz die sweitzer nach vnsern stetten Lauffemberg vnd Waltzhut stellen, vnd maynen auf flössen ain volk auf dem rein herab ze bringen, dieselben vnser stet zu überlauffen vnd inzenemen. Nu muget ir wol versteen, solten die veind sölichs gslos zu iren handen bringen, waz grosser scheden vnd vnrats darauß ersteen möchten. Davon begern wir an ew mit gantzem ernst vnd wellen, daz ir guter armbrust zwaintzig, tausent pfeil vnd zehen hantpüchsen, on vertziehen gen Lauffemberg schicket, den vorgenanten veinden zu widersteen, vnd solhem irm mutwillen zu weren. Daran tut ir vnser geuallen vnd maynung gentzlich, waz sich dann dafür ze tun gebüret, das wellen wir gnediclichen schaffen zu entrichten. Geben ze Vilingen am mittichen vor sand Dyonisien tag (7. Okt.) Anno XLIV°.

Dominus Dux in consilio.

Den erbern weisen vnsern lieben getrewn, burgermaister vnd rat ze Fryburg.

Albrecht von gots gnaden Hertzog ze Oesterreich ꝛc.

Erbern, weisen, lieben, getrewn. Wir begeren an ew mit gantzem ernst vnd wellen, daz ir vns zwayhundert guter fußknecht schicket vnd darunter schützen so ir mayst gehaben muget, vnd fünftzig guter wolgerüster wegen. Also daz die auf den dinstag schierst zu mittag hie sein on länger vertziehen, des wir vns auch zu ew verlassen, vnd ir tut vns auch daran ain gute geuallnüß. Geben ze Brysach an suntag vor sand Symon vnd Judas tag (25. Oktober.) Anno XLIV°.

Dominus Dux in consilio.

Schicket vns auch damit Andresen von Boßen

stain ewern diener. Möcht ir dann an der fußknecht stat gerayſig haben, das ſehen wir gern.

Den erbern weiſen vnſern lieben getrewn burgermaiſter vnd rat ze Fryburg in Bryßgew.

Albrecht von gots gnaden Hertzog ze Oeſterreich ꝛc.

Lieben getrüwen. Wir begeren an üch mit allem ernſt, das ir vffrüſtend ſechtzig redlicher knechte, mit armbruſten vnd geſchütze, vnd das der yeglicher darzu auch hab ſuſt ein weere, vnd viertzig anderer knechte auch mit iren geweeren alle gewapent, vnd die ſchickent zu ſin zu Dieſſenhoven am ſamſttag zu nacht vor ſanct Martins tag nechſtkünftig, fürbaſſer mit andern zu tund, das ſie von vns oder vnſern hauptlüten beſcheiden werdend. Vnd tund herin üwern vliſſigen ernſt als wir üch getrüwen. Des verlaſſen wir vns gantz zu üch. Datum Briſach in vigilia beatorum apostolorum Symonis et Jude (27. Oktober.) Anno XLIV°.

Vnſern lieben getrüwen, burgermaiſter vnd rate der ſtat zu Fryburg.

Wir Albrecht von gots gnaden Hertzog ze Oeſterreich, ze Steyr, ze Kernden vnd ze Krain, Graf ze Tirol ꝛc., embieten den erbern weiſen, vnſern getrewen lieben, dem burgermaiſter vnd rat ze Fryburg im Bryßgaw, vnſer gnade vnd alles gut. Als das frantzoys volk in kürtz auß dem lande ziehen vnd vns vnſere gſloß wider volgen laſſen vnd überantworten ſol, alſo ſchicken wir yetz darumb hinab den edeln vnſern lieben getrewn, Graf Hannſen von Tierſtein vnſern rat, vnſer gſloß Enſißheim von dem egemelten volk von vnſern wegen einzenemen. Davon empfelhen wir ew mit ernſt, wenn vnd in welher maß derſelb Graf Hanns ew darumb anlangen vnd bedürffen werde mit volk, zeug vnd allerlei weere, daz ir im darin hilfflich, beygeſtendig vnd gehorſam ſeit nach notdurft, vnd des nicht laſſet, damit diſe gſloß zu vnſern handen wider gebracht

werden. Daran begeet ir vnsern gantzen willen. Geben ze Tyessenhouen an suntag letare ze mitteruasten (7. März.) Anno quadragesimo quinto.

Dominus Dux in consilio.

Vnsern früntlich willig dienst bevor. Lieben besundern guten fründ. Vns hat vnser gnediger herre Hertzog Albrecht Hertzog zu Oesterrich ꝛc., yetz geschriben vnd ernstlich entpholhen üch zu schriben, dise nachgeschriben stucke in sinem namen mit üch zu schaffen, dem also nach der ordenung vnd in dem zil nach ze komen ane alle hindernusse by sölicher vffgesatzter pene, mit namen, wer sümig würde, da sol ein ygklicher wagen der vsblibet vnd die oder der daran sümig ist, dafür tragen vnd geben funfftzig malter korns oder funfftzig gulden, die auch vnableslich zu bezalen vnd von inen zu sinen handen inzebringen, wann sich sin fürstlich gnad vff dise geschefftnüsse vnd anslag gantz verlat. Vnd ist dieß siner gnaden ordenung vnd meynung an üch vnd andere diser lantschafft, als hie nach gemeldet stat. Dem ist also, das ir gutter reyßwegen VIII haben wöllent, vnd söllent mit den clöstern Tennenbach, Güntterstal vnd andern clöstern, so denn zu üch gehören, vsgenommen die Tütschenherrn vnd die Johanniter, den wir sunderliche darumb botschafft tugent, bereyt vnd gefertiget habent mit allen notdürfftigen sachen, ane allen abgang bereyt sigent zem kürzesten vff XIV tagen nehst komen zugerüstet. Nemlichen zu ygklichem wagen söllent ir haben zwü hantbuchssen mit eynem halben vierling pulffers vnd drühundert plyklötz, die zu denselben büchssen gerecht sigent. Sodann aber zwühundert pfyl vnd zwen spieß mit hagken, item zwü hauwen, item zwü schuffel vnd ein stark ysenketten zweyer klaffter lang, item zwü setztarschen, item ein gaißfuß, item ein steynaxt, das alles an stund zu bereyten, wenn man üch wissen lat, daz sölichs bereyt vnd gesandt werde an die ende üch bescheiden wirt. Vnd daz ir ouch nach gantzem üwerm vermögen zu roß vnd zu fuß damit vff vnd bereyt sint, daz ir

also bestellen wöllent nach notturfft. Lieben fründ, vff vnsers gnedigen herren brieff vnd meynung schaffen wir mit üch ernstlichen in sinem namen, dem also ane sümnüsse nach ze gande by der pene als vor stat, das kein brest daran sige. Datum in Brisach vff den heiligen stillen fritag (26. März.) Anno Domini XL quinto.

Sigmond von Weispriach vnd Thüring von Halwilr rittere.

Den ersamen fürsichtigen wisen, burgermeister vnd rat zu Fryburg im Brißgauw, vnsern besundern guten fründen.

Albrecht von gots gnaden Hertzog ze Oesterreich ꝛc.

Erbern, weisen, getrewen, lieben. Vns sein yetz gewisse warnung komen, wie vnser veind groß samnung vnd willen haben, herauß auf die vnsern zu ziehen vnd die zu beschedigen, darumb wir vns nu eylend bewerben vnd mainen den zu widersteen. Davon begern wir ernstlich, daz ir vns von gereisigem volk, so ir des ze roß am maysten muget aufbringen vnd gehaben, schicket, also daz die auf die sambstag nacht nagstkomend zu Bondorff sein, daselbst vnser botschafft sy verrer füren wirdet. Darauf seit darinnen nicht seumig, daran begeet ir vnser geuallen vnd gantzen willen. Geben ze Waldshut an eritag vor sand Erasm tag (1. Juni.) Anno XLV°.

Dominus Dux in consilio.

Den erbern weisen vnsern getrewen lieben, dem burgermeister vnd rate ze Fryburg im Brißgaw.

Albrecht von gots gnaden Hertzog ze Oesterreich ꝛc.

Erbern, weisen, getrewen, lieben. Als wir ew nachst vnd ettlichen andern den vnsern vmb geraisig volkch ze schikchen, das auf morgen sambztag zu Bonndorf sein solte,

geſchriben haben, laſſen wir ew wiſſen, daz ſölich rais, darumb wir dann deſſelben volks begerten, dizmal wenndig iſt. Davon begern wir, daz ir das den ewern vnd auch andern den vnſern im Brißgow verkündet, damit ſy ſich darnach wiſſen ze richten. Geben zu Waldshut an fritag nach ſand Eraſmen tag (4. Juni.) Anno XLV°.

Dominus Dux in consilio.

Berchtolden von Stowffen, Hannſen vnd Ludwigen von Landegk, Ludwigen vnd Hainrich von Blumenegk, Engelharten von Blumenegk, den ſüllen die von Fryburg ze ſtund an wider bieten anheim ze bliben.

Den erbern weiſen, vnſern getrewen lieben, dem burgermeiſter vnd rate zu Fryburg im Brißgow.

Wir Albrecht von gots gnaden Hertzog ze Oeſterreich, ze Steir, ze Kernden vnd ze Krain, Graue ze Tirol ꝛc. bekennen. Als wir in diſen vnſern kriegen aller vnſer veindt gut, es ſey an nützen, zinſen, gülten, geltſchulden, leibdingen oder andern ſachen, durch alle vnſere lannde, herſchafften vnd gebiete, geiſtlichen vnd werltlichen, edeln vnd vnedeln ernſtlichen gepoten haben, vns zu vnſern hannden ze antworten, daz die erbern wyſen vnſer getrewen lieben, burgermeiſter vnd rate zu Fryburg im Brißgow, vns diß nachgeſchriben geltſchuld vßgericht vnd bezalt haben, die ſy diſen nachgenanten von Baſel vormals verfallen vnd ſchuldig geweſen ſind. Gen Hanns Roten von Baſel acht vnd zwaintzig riniſch guldin, item achthalb vnd viertzig pfund fünf ſchilling phenning friburger werung gen Hainrichen Slierbach von Baſel, des wir ain benügen von in haben. Darumb ſagen wir die obgenanten, burgermeiſter rat vnd gemeind zu Fryburg, vnd ir nachkomen des alles gentzlich quitt, ledig vnd los mit vrkunt des briefs. Geben ze Tießenhoven, am ſambztag vor vnſer frawen liechtmeßtag (29. Jänner), nach kriſts gepurt vierzehenhundert vnd im ſechs vnd viertzigiſten iare.

Dominus Dux in consilio.

Solcher Quitbriefe über feindliches Gut befindet sich eine Menge in dem städtischen Archive.

Im namen der heiligen drivaltigkeit, der werten himelkünigin vnd iungfrowen Marie, der heiligen himelfürsten sant Jergen vnd sant Wilhelm, vnd alles himelschen heres, einen zog wider die Switzer vnd ir eidgenossen ze tunde, vnd vff sü ein veld zu slahen, durch der fürsten vnd herren von Oesterrich, von Baden, von Würtemberg, vnd der gesellschafft in dem Hegöw räte fürzenemen, zu Tüwingen vff fritag vor dem suntag Reminiscere in der vasten (11. März) anno XLVI°., geratslaget in maß hienach begriffen ist, des ersten also.

Item zu dem anslage vnd zog ducht vns acht tusent reisiger pferde vnd nicht darunder ze habende notturfftig sin, doch ob mere vnd darüber gehabt werden möcht, sol ieglicher fürst vnd herre dester treffenlicher sich bewerben vnd zu dem allerbesten. Vnd vff das haben wir die benanten fürsten vnd herren, auch andere fürsten herren vnd ritterschafft, vff gevallen doch vnser gnediger herren da vorgenant, zu haben angeslagen als hienach bescheiden ist vnd gesetzt.

Item vnser allergnedigister herre der römisch künig zu habent tusent reisiger pferde.

Item vnser gnediger herre Hertzog Albrecht von Oesterrich tusent pferde.

Item vnser gnediger herre Hertzog Sigmund von Oesterrich fünfhundert pferde.

Item vnser gnediger herre Marggraff Albrecht von Brandenburg XV hundert pferde.

Item vnser gnediger herre Marggraff Jacop von Baden tusent pferde.

Item vnser gnediger herre Graff Ludwig von Würtemberg VI hundert pferde.

Item vnser gnediger herre Graff Vlrich von Würtemberg VI hundert pferde.

Item dieſe nachgeſchriben alle vnſere gnedige herren, der Byſchoff von Mentz VI hundert pferde.

Item der Byſchoff von Tryer II hundert pferde.

Item Hertzog Ludwig Pfaltzgraff VI hundert pferde.

Item Hertzog Wilhelm von Sachſen II hundert pferde.

Item Hertzog Heinrich von Peygern III hundert pferde.

Item Hertzog Ott von Peygern hundert pferde.

Item Hertzog Steffan vnd ſin ſun Hertzog Fride[illegible] von Peygern hundert pferde.

Item Hertzog Albrecht von Peygern II hundert pferde.

Item der Lantgraff von Heſſen II hundert pferde.

Item der Ertzbyſchoff von Saltzburg, II hundert pferde.

Item der Ertzbyſchoff von Maidburg II hundert pferde.

Item der Byſchoff von Paſſow hundert pferde.

Item der Byſchoff von Würtzburg L pferde.

Item der Byſchoff von Augſpurg L pferde.

Item der Byſchoff von Böbenberg XXX pferde.

Item die geſellſchafft in dem Hegöw II hundert pferde.

Item die geſellſchafft an der Tunow hundert pferde.

Summa der vorgeſchriben reiſigen pferde
VIII tuſent IV hundert vnd XXX pferde.

Item vns beducht des zogs halb notturfft ſin, welhen darzu ze komen geſchriben werden ſölle, in darby zu ſetzen vnd yeglichem zu ſchriben, die fußknecht, ſo mit iren wägen ziehen werdent, auch mit harnaſch vnd ander gewere betzügt zu ſinde, ketten zu den wegen nach notturfft, lang howen, ſchufeln vnd axen mit zu füren, ſunder yeglichem wagen ein hantbüchs zuſagen.

Item vmb das welhe die ritterſchafft ſuchen wöllent, zu dem zog vnd veldgeleger zu komen verbottſchafft vnd verkün-

det werend, auch der zog deſter treffenlicher vollegon möge, wil vns beduncken vff vnſer gnediger herren berat, troſtlich nutz vnd gut ſin, zu fürſten, herren, rittern vnd knechten, redelich vernünfftig herolt in die lande zu ſenden, ir yeglichem von vnſern gnedigen herren, den fürſten vnd herren obgenant, offen beſigelt credentz die ſachen ettlicher moſſen meldent, zu gebent vnd mit in daruff ze reden, zu bevelhen, wider vnd vff die geburen, die ſint verdrucker des adels vnd aller erberkeit, nemlich die Switzer vnd ir eidgenoſſen, ein zog vnd veld zu ſlahen fürgenomen, vff die nachgeſchriben zite an dem Ryne zu ſinde, damit wil man treffenlichs ſtrits alsdenn warten vnd ſich darzu ſchicken werde, des adels, der ritterſchafft vnd aller erberkeit, die in irem ſtat vnd weſen behalten vnd der benanten geburen vnrechten groſſen gewalte teglichs tribent, trucken zu helffen an zu ruffen, vff ſolich zite vnd ſtatte ſterckiſt vnd bezügtiſt ſy mögent zu komen vnd nit vszubliben.

Item vnd ſintemal zu dem zog ein mechtig fußvolk zu haben zymet vnd notturftig iſt, haben wir vff verbeſſern vnſer gnedigen herren davon gerett, das in das veld XVI tuſent fußknecht zu bringen, die mit harneſch, hantbüchſen, armbroſten, hellenparten, mordaxen vnd ſpieſſen betzügt, darby iung, gerad vnd geſchickt ſint, ſunder das die büchſen vnd armbroſt ſchützen ander weere auch mit tragent, wenn ſü abgeſchoſſen habent one weere nit ze finde, ein groß notturft ſin. Vnd habent daruff die fürſten, herren vnd ritterſchafft in nachgeſchribener wiſe angeſlagen alſo.

Item vnſer gnediger herre Hertzog Albrecht von Oeſterrich vff das minſt VI tuſent fußknecht.

Item vnſer gnediger herre Hertzog Sigmund von Oeſterrich mit den Etſchern XV hundert fußknecht, vnd darunder büchſen ſchützen meiſt der ſin mögen.

Item vnſer gnediger herre Marggraue Jacop von Baden XV hundert fußknecht.

Item vnſer gnediger herre Graue Ludwig von Würtemberg XV hundert fußknecht.

Item vnſer gnediger herre Graue Vlrich von Würtemberg XV hundert fußknecht.

Item der Byſchoff von Coſtentz V hundert knecht.

Item der Byſchoff von Ougſpurg III hundert knecht.

Item die geſellſchafft im Hegöw II tuſent knecht.

Item die geſellſchafft an der Tunow tuſent knecht.

Item Graue Egen, Graue Heinrich vnd die kind von Fürſtemberg IV hundert knecht.

Item der von Zolr hundert knecht.

Item Graue Eberhart von Werdenberg hundert knecht.

Item die von Zymern hundert knecht.

Item die Schencken von Limpurg L knecht.

Item die von Gundelfingen XL knecht.

Summa der vorgeſchriben fußknecht XV tuſent vnd VIII hundert.

Item in dem zog vnd veldgeleger ducht vns zu bedencken vnd fürzutrachten groß notturfft ſin, was den vyenden zu ſchaden vnd abbruch, vnd den fürſten, herren vnd ritterſchafft zu fürderung vnd vffenthalt gefügt werden mög, vnd das mit den von Fryburg in Üchtland der zog vnd des zogs zit vnd ſtatt verkündet, in daby bevolhen, vnd mit in vnd die an in hangent geſchafft werd, vff dieſelben zit die vnd an irem ort zu beſchedigen, vff ſy zu ziehen vnd gegen in was ſy ducht notturfft vnd gut ſin fürzenemen, als ſich das gebüren wirt, damit ſü an beiden orten zu beſchedigen fürgenomen, vnd damit treffenlich gehelliget werdent.

Item ürer geratſlaget, die fußknecht mit hauptlüten zu verſehend vnd das in nachgeſchribener maſſe zu beſtellen.

Item die räte der benanten fürſten vnd herren ducht gut ſin vnd notdurfftig, dem gantzen zog des fußvolks einen oberſten houptman, darnach tuſent mannen einen, hundert mannen einen vnd zehen mannen einen houptman zu gebend.

Item yeglichem fürſten vnd herren X karren büchſen vnd darzu büchſenmeiſter, bulver vnd ſtein zu haben vffgeleit.

Item yeglichem fürsten vnd herrn VI tusent pfil, vnd die notturft von fürpfilen vnd das dartzu gehöret mit zu füren angeslagen.

Item in disen sachen zu besinnen vnd darin eigentlich fürzesehend, beide zog zu roß vnd zu fusse, mit hauptlüten vnd mit aller notturfftiger versehung zu besorgen, darin die hoffart vnd den übermut gentzlich zu vermeiden, sunder got den almechtigen vnd sin würdige muter Marien würdencklich vor augen zu haben, dadurch die ding loblich vnd glückfam anfeng, mittel vnd ende haben vnd gewinnen werdent.

Item hierin zu lobe dem almechtigen gotte, siner hochgebornen muter Marie vnd allem himelschen here, angesehen das vnder dem zog des volks vnd veldgelegers verbotten vnd gentzlich vermitten sin söllent, die gemeinen frowen, allerley spile vnd mit namen vngewonlich sweren, vnd wer das verbreche, das die darvmb vnlaßlich gestraffet werden söllent.

Item fürer geratslaget, vns fürnemlich gut vnd bezemlich sin bedunckt, das die berürten fürsten vnd herren alle vnd yeglich ir coste, so sü zu disen sachen zu bruchen vnd zu haben notturfft sin bedunckt, gon Zürich in die statt füren söllent, wand dieselb statt an welliches ende sich die züge keren wurden, das gelegneste ist.

Item die räte bedunckt nutz, gut vnd notturft sin, einen offen fryen markt zu russen vnd zu haben, sunder den vnd alle zufarer sicher zufaren zu schirmen vnd zu beschützen, vnd dartzu korn vnd habern zu musmel, fleisch vnd saltz in ir notturfft hinvff gen Zürich zu füren, mit namen so vil yeglichem fürsten vnd herren für die sinen dunckt zu haben notturfft sin, vnd dartzu das die frömbden fürsten, herren, ritter vnd knecht vmb ir gelte auch zu kauffen finden mögent, wand vmb das fleisch billich zu trachten ist, an welichem ende das zu überkomen ist.

Item die räte bedunckt, auch vff vnser gnedigen herren der fürsten vnd herren rat vnd bessern, solich ir cost hinvff gon Zürich zu füren anzuhaben zu dem lengsten vff vsgond osterwochen nechst, also das die koste nach notturfft vor-

geſchribener moß zu ende vollgefürt ſye, vff vſgond pfingſtwochen ſchierſt komend zit vnd notturfft ſin.

Item einig worden, vnd zu notturfft der frömden fürgenomen, mit den von Zürich vnd andern ſtetten, ſo dartzu dienen mögen, in dem Thurgow, Hegow, Clegow vnd an dem Ryne zu reden vnd in ernſtlich zu bevelhen, nach allerleyg koſt notturffticlich meiſt ſü gehaben vnd überkomen mögent, zu gedenken, wer zu inn zu roß vnd fuß komen vnd coſt vordern vnd begeren werden, in die vmb einen zitlichen pfenning in veilem kouff zu geben.

Item vff verbeſſern vnd gefallen vnſer gnedigen herren der fürſten vnd herren obgenant, geualt vns räten, in namen gottes, ſiner würdigen muter Marie, der himelfürſten ſand Jergen, ſand Wilhelms, vnd alles himelſchen geſlechtes, mit allen gezügen zu roß vnd fuß, vff ſamſtag nechſt, nach ſand Johans tag des heiligen touffers zu ſungichten, an dem Ryne zu Steyn, Dieſſenhoffen vnd Egliſowe zu ſind, daſelbs denn die dinge nach rate der fürſten, herren vnd houptlüte fürer zu handeln vnd zu ſchicken.

Item vns bedunckt auch billich ſin, nutz gut vnd notturfft, zu beſtellen vnd zu verſehen, das die armen lüte des kriegs nit weſent, in ſolichen kriegen vnd ſachen, an iren liben vnd gut in alle wege vnbeſchediget beliben werdent, ſolichs auch menglichem in geſchrifft zu berüren des zu begern vnd zu bitten.

Item die ſtatt von Zürich durch iren ſtattſchriber vnd einen des rats daſelbſt, habent zu diſen ſachen vier houptbüchſen in das veld zu lihen, vnd darzu ſtein ſo vil ſü der haben mögent, angeſeit.

Item ſo dunckt vns räte notturfft ſin vnd nit vnbillich, das vnſer gnediger herre von Oeſterrich, die houptbüchſen mit ſteinen, bulver vnd andern notturfftigen ſachen darzu dienende gnedeclich verſehen vnd zurichten laſſen ſölle.

Item das auch billich yeglicher fürſt vnd herre, nach notturfft vackelnring vnd was darzu gehört, mit füren ſölle laſſen.

Wir Albrecht von gots gnaden Hertzog ze Oesterreich, ze Kernden vnd ze Krain, Graue ze Tyrol ꝛc., embieten den erbern weisen, vnsern getrewen lieben, burgermaister, rate vnd gemeinde ze Friburg in Brißgowe, vnser gnade vnd alles gut. Als zwüschent vns vnd dem gantzen hauß Oesterreich, auch den vnsern vnd die vns ze versprechene stend, es sein räte, manne, dienere, geistlich vnd weltlich, ains, vnd den eidgenossen, auch den von Basel vnd Rinfelden vnd den iren ꝛc., des andern teils, nächst ze Costentz anlaß vnd hindergengbrieff begriffen vnd betädinget sind, also daz sü vns vmb alle handlunge vnd sachen, die sich in zite des fünffzigiärigen fridens biß vff datum derselben brieff ergangen habent, nicht darinn, dann todsleg, roub, brand, nam, sloßbruch, bann vnd achte vßgelassen, rechtens sin söllent, als dann das dieselben anlaßbrieff eigentlicher begriffent, also ist vnser vnd üwer aller notturfft, das wir vnser zuspruch, vorderung vnd gebrechen, die wir gen den benanten vnsern widersachern in recht meynen fürzebringen, ordenlichen vermergken. Davon begern vnd empfelhen wir üch ernstlich vnd wellen, daz ir alle üwer gebrechen, beswernüsse vnd ingriff, die üch allen samentlich oder in sunderheit von den obgemeldeten vnsern widersachern in zite des fünffzigiärigen fridens sind zugezogen worden, nach aller notturfft aigentlich verschribet, vnd vns die by einem redlichen auß üch, vns der luter ze vnterrichtende, auf sant Jacobs tag schirist kommende, wo wir auff die zite in vnsern landen sin werden, zuschigkent, vnd damit nit lenger verzihent in kain weiß. Sunder maynen wir mit ernst, weß ir gebrechen vnd ingriff wisset vnd erfaren müget, die die benanten vnser widersacher vns vnd dem hauß Oesterreich an vnsern landen, leuten, auch in allen vnsern herlichkeiten im Ergöw vnd andern lendern vnd gegenden, es sy an fridbrüchen, auch geistlichen vnd weltlichen lehenschafften vnd stugken, in der vorgemeldeten zeit zugezogen haben, vns auch alsdann, so ir das aigenlichst mugent begriffen, verschriben sendent. Auch waz ir habet oder muget erfarn von brieffen, vrkunden,

rn, geſchrifften, leutten, zügniſſen vnd allen andern ſſtigen ſachen, daz vns vnd úch zu den ſachen vnd ı nutz ſein vnd gedienen mag, dabŷ antwurttet, oder waz wiſſet vnd nicht möcht gehaben, vns verkündet, wo ɟent vnd ſin. In dem allem ſŷt nit nachleſſig, damit verſúmniſſe vnſernhalben beſchähe, wand wir ſolich vnd úwer anclag, zuſpruch vnd vorderunge hie zwiſchent ınt Michels tag nächſt kommende, ſollen in geſchrifftе ıtwurten. Darzu iſt faſt für vns vnd úch not, vorhin ıll artikel ze ſitzen vnd zitlich zu bedenken, wie die nach utzlicheſten ſin fürzelegende. Daran tut ir vnſer gefallen rnſtlich meynung. Geben ze Wallſee an ſuntag vor Ulrichs tag (3. Juli). Anno XLVI°.

Dominus Dux in consilio.

DCXXVIII.

Hebung des Abzugs und anderer bürgerlicher Laſten.

(20. Juni 1446.)

der burgermeiſter, der rate, die burgere vnd die ge- e gemeinlich zuo Friburg im Briſgowe, tuont nenglichem mit diſem brieffe. Als guote zite bißhar ılich geweſen iſt, das menglich der one fürworte vnd ılhie zuo Friburg ſeſſhaft ſin oder har ziehen wolte, er hinder der ſtett ſchulde ſweren ouch ſin guote mit ſi- ide, als lieb ime das was, beheben vnd das alſo by ſi- ide verſtüren vnd verwerfften, ſunder wenne derſelben ıd hinweg ziehen wolt, das der zehen nachgewerfft zuo geben muoſt, das nuo vil lúte geſchühet hant vnd deſter r lútes har in gezogen ouch darumb hynnan komen, l deſter minder lútes allhie ſeſſhafft ſint, das der ſtette en vnd gefellen groſſen ſchaden bracht hat, vnd noch s tuot. Das wir nuo angeſehen vnd betrachtet, vnd

alle die so hinder der stette schulde gewesen sint, darumb vff vns alle swerlich geleit vnd den gantzen abzog von allem vnserm guot gegeben vnd gericht, vnd damit zinse so vff der stett sint gestanden abgelöset vnd gelidiget hant, so verre das gelanget ist vnd sust an dehein ander schulde geben. Darumb vnd vmb das menglich hynnan fürme dester sicherer zuo Friburg sitzen möge, vnd dester williger sye har in ze ziehende alhie sesshafft ze sinde, so habent wir vmb nutze vnd notturfft der stett zuo Friburg, mit guotem rate vnd zitlicher vorbetrachtunge, die egenanten drye artickel gantz abgeton. Also das hynnanfürme nyemand der alhie zuo Friburg yetz sesshaft ist, oder hynnanfür har in zühet, nit me hinder der stett schulde sweren noch sin guote beheben vnd verstüren muoß by sinem eide. Vnd wenn yemand er sye riche oder arme, der vff dise zite by vns zuo Friburg gesessen ist, oder fürer har in zühet nit gefuoglichen ist fürbaß zuo Friburg sesshafft ze sinde, das die wol one abzog hinweg ziehen mögent vnd nit gebunden sin söllent, von irem libe oder guote deheinen abzog by vns ze gebende. Vnd sol man ouch denn nyemand der also hinweg ziehen wil, an sinem libe noch guote nit irren noch sumen, vnd also vngehindert ziehen lossen. Vnd daruff so mag menglich, er sye edel oder vnedel, rich oder arme, frowe oder man, wol har in gon Friburg ziehen alhie sesshafft ze sinde, den die vorgenanten drye artickel, die also vor ziten von vnsern vordern vnd vns vffgesetzet vnd also guote zite gehalten, vnd vff dise zite von vns vmb nutze vnd notturfft der stette wider abgeton worden sint, als vorbegriffen stat, nyemer me zuo ewigen ziten nit wider vffgesetzet werden söllent. Das wir ouch alle mit gemeinem rate überkomen sint, gerett vnd versprochen hant hynnanfür stete ze haltende vnd dawider nyemer zuo redende noch ze tuonde in deheinem wege. Doch wenne yemand hinweg ziehen wil, der sol sweren vmb alle vergangen sachen die sich verlouffen hant, derzite als er zuo Friburg sesshafft gewesen ist, biz vff den tage das er hinweg zühet, mit allen den vnsern recht ze gebende vnd ze nemende zuo Friburg, vor rate oder gerichte,

vnd mit vns gemeiner ſtatt vnd dem rate, vor vnſer gnedigen herrſchafft von Oeſterrich ꝛc. lantvogt vnd reten hieuß ze lande, one alle argeliſte vnd geuerde. Vnd des alles zuo worem offnem vrkunde vnd ſteter gezügnis, ſo hant wir vnſer ſtett Friburg gemein ingeſigel, das gröſſer, mit rechtem wiſſen offenlich geton hencken an diſen brieffe. Der geben iſt zuo Friburg vor offnem rate in der ratſtuben, an dem nechſten mentage vor ſant Johans tage des töuffers, zuo ſungichten, des iares, da man zalte nach criſti geburte viertzehenhundert viertzig vnd ſechs iare.

DCXXIX.

Freiburg ſoll in einer Zwietracht zwiſchen Engen und Bräunlingen entſcheiden.

(5. Juni 1417.)

Wir Albrecht von gots gnaden Hertzog ze Oeſterreich, ze Steir, ze Kernden vnd ze Krain, Graue ze Tyrol ꝛc., embieten den erbern weiſen, vnſern getrewen lieben, vnſerm burgermeiſter vnd rat zu Friburg im Brißgow, vnſer gnad vnd alles gut. Wir tun ew ze wiſſen, daz vnſer getrewen lieben, die burgermeiſter vnd rat zu Engen vnd die von Brünlingen ettwas in irrung vnd zwitracht ſteen, darvmb wir dann mer dann ains angerufft ſein worden, die ſach mit recht zu entſcheiden, der wir vns auch angenomen vnd tag beſcheiden hatten. Indem vns aber ſo merclich ſach vnd geſchäfft für handen komen ſind, dadurch wir denſelben rechten nicht ausgewarten mügen, davon emphelhen wir ew, die ſach an vnſerer ſtat zu verhören, ernſtlich gepietend, daz ir den vorgenanten rechttag für ew benennet vnd ſetzet, ſy in ſölichen iren ſachen nach notdurfft verhöret vnd mit recht entlich entſcheidet. Ob aber ainicher teil davon außblib, werdet ir dann von dem andern teil vmb recht angeruffen, daz ir dann demſelben fürderlich recht on verrer ſchub vnd vertziehen wider-

faren laſſet, vnd was ir in der ſachen zu recht ſprechet, das ſol creftig ſein vnd von beden obgemelten teilen gehalten werden on geuerde. Geben zu Friburg im Brißgow an montag vor vnſers herrn fronlichnams tag. Anno XLVII°.

DCXXX.

Getreidelieferung nach Waldshut, Laufenburg und Säkingen.

(17. Juni 1448.)

Wir Albrecht von gots gnaden Hertzog ze Oeſterreich, ze Steir, ze Kernden vnd ze Krain, Graue ze Tirol ꝛc., bekennen, als wir vnſer lanntſchaft gemainiklich des Brißgau, am negſten ze vns gen Brifach geuordert haben, ſich zuzerichten zu dem zug, vnſer ſtat Friburg in Uchtland zu entſchütten, in dem beſchloſſen iſt, daz dieſelb vnſer lantſchaft ain antzal von getraid, wein vnd habern gen Waldshut, Lauffemberg vnd Seckingen zu gemainem vailen kauff vnſers volks wirdet füren vnd niderlegen, daz wir dieſelben vnſer lanntſchaft vertröſten wiſſentlich mit dem brief, das ſolhes getraid, wein vnd habern daſelbſt von vns noch hemand anders ſol gehebt werden noch genomen, es ſey dann das in das mit beraitem gelt daſelbſt vorbetzalt werd, in dem anſlag, als das lanntleuffig vnd auch zu derſelben zeit nach geſtalt der leuffe geburlich iſt on geuerd. Mit vrkunt des briefs geben ze Friburg im Brißgau an montag nach ſand Veits tag. Anno XLVIII°.

Dominus Dux per sè ipsum.

DCXXXII und DCXXXIII.

Zusatz nach Rheinfelden.

(24. Juli 1449 und 8. April 1450.)

Albrecht von gots gnaden, Hertzog ze Oesterreich, ze Steir ꝛc.

Erbern vnd getrewen lieben. Als wir nu die stat Reinfelden wider zu vnsern hannden haben pracht, ist vast notdurftig, das wir die voran zu dem ersten versehen vnd dester pas besetzen, daz vns, vnsern lannden vnd leuten nicht groſser schaden davon auferstee. Also bitten wir ew mit sunderm ernst, daz ir vns vier fußknecht auf ain halbs iar in ewerem kosten vnd zerung daselbsthin gen Reinfelden bestellet, wan wir desgeleichen ze tun ander vnser stett auch gepeten haben, vnd haben gut vertrawn, ir slahet das nicht ab, vnd betrachtet darin den gemainen nutz, der lannd vnd leuten daraus entspringen mag, nachdem vnd die leut daselbs nu vast verhelliget vnd solhs zusatz nach gelegenheit aller sachen wol notdurfftig sind. Daran tut ir vns ain sunder gevallen, das wir gnediklich gen ew erkennen wellen. Geben zu Fryburg im Brisgew an sand Jacobs abent. Anno Domini XLVIIII°.

Dominus Dux in consilio.

Den erbern vnsern getrewen lieben, unserm burgermeister und rate zu Fryburg im Brisgew.

Albrecht von gots gnaden, Hertzog ze Oesterreich, ze Steir ꝛc.

Erbern weisen getrewen lieben. Wir bitten und begern an ew mit vleiß vnd ernst, das ir die fußknecht die ir bisher zu Reinfelden nach unserm begern gehabt und versoldet haben, noch ain oder zwen monat vnd nicht lenger daselbs zu beleiben bestellen, vnd darnach gnug tun wellet als ir vor haben getan. In der zeyt vermaynen wir dasselb sloß selbs nach notdurfft zu

verſehen, vnd vns des alſo nicht verziehet, daz wellen wir in gnaden gen ew erkennen. Geben zu Fryburg im Brißgew am mitwochen in der oſterwochen. Anno quinquagesimo.

Dominus Dux in consilio.

Den erbern weiſen, vnſern getrewen lieben, unſerm burgermeiſter vnd rat zu Fryburg im Brißgew.

DCXXXIV.

Geſellſchaft zum Gauch.

(13. Jänner 1451.)

Wir diſe nachgenanten geſellen gemeinlich an dem huſe und der ſtuben zu dem gouch ze Fryburg, mit namen, Syfridus Kugeler von Horw meiſter der ſiben gefryten künſten, kilchherr ze Fryburg, Heintzman Fryg, Paulus Gloterer meiſter der artznye, Hanns Oberriet der eilter, Cunrat Müntzmeiſter, Balthaſar von Hochberg, Clewy von Ougſpurg alter oberſter zunftmeiſter, Peter Criſtan der alt, Bernhart Vogt alter oberſter zunftmeiſter, Erhart Verler, Clewy Zentner, Cunrat Briſacher, Johannes Yſenly lerer geiſtlicher rechten, Erhart Gräff, Conradus Bienger prieſter, Clewy Gräff, Rudolff Klob prieſter, Hanns Gräff, Johannes Oberriet der jung ſchriber im kouffhuß, Johannes Müßly ſtattſchriber, Jakob Strichenbach, Johannes Zoly, Paulus Gloterer der jung der appotegker, Hanns von Waltkilch, Hanns Vogt oberſter zunftmeiſter, Urban Vogler, Clewy Loucher, Petrus Vock meiſter der ſiben gefryten künſten, ſchulmeiſter, Hanns Belcher, Uely Steinmeyger, Hanns He-

fenler, Hanns Kronenberg der jung, Michel Mittag, Nicolaus von Ougſpurg ſant Johannsordens prieſter, Caſpar von Ougſpurg, Michel Loucher der jung, Peter Man, Hanns Zoller, Johannes Vogler gerichtſchriber, Michel Spilman vnd Oswalt Gräff, tunt kunt menglichem vnd verjehent offenlich an diſem brieffe. Das wir alle gemeinlich mit guter zitlicher vorbetrachtunge, umb gutes fridens, einhellikeit vnd ſuns vnd vnſer geſellſchaft nutz vnd eren willen, gütlich vnd früntlich mit gemeinem einhelligem rate vnd beſamnetem gebott, dirre nachgeſchriben dinge, ſtucke, pünkten und artickel miteinander in einer rechten guten geſellſchaft überkomen vnd eins worden ſint, geordnet, gemachet vnd geſetzt hant in die wiſe vnd forme, als das eigentlich hernach gelutert vnd geſchriben ſtat, ordnent, machent vnd ſetzent ouch vnder vns vff wiſſentlich recht vnd redlich in krafft diß brieffes. Des erſten, wenn man einen geſellen in unſer geſellſchaft nemen oder empfohen wil, das ſol man tun mit einem gemeinen geſellengebott, vnd ſöllent zem mindſten die zwene teil der geſellen daby ſin vngeuarlich. Were aber dehein geſell, dem der nit füglich were, der vmb die geſellſchaft bittet, mag da der geſell ſölich urſach vff in ſagen, das die geſellen oder der merteil vnder inen in einem gebott erkennent, das er von ſölicher ſachen wegen nit ze nemende ſye, ſo ſol man in nit ze geſellen nemen. Bekennent ſy aber, das er darumb nit ze verwerffen, ſunder ze nemende ſye, ſo ſol man in ze geſellen nemen. Item eins geſellen ſun ſol geben vmb die geſellſchaft ein pfunt pfenning, vnd ſuſt einer der nit eins geſellen ſun were, ſol geben zwei pfunt pfenning, vnd das gelt ſol ein yeglicher geben in den nechſten acht tagen darnach ſo er ze geſellen empfangen wirt ane vertziehen. Item welicher ouch ze geſellen empfangen vnd genomen wirt, der ſol globen by ſiner trüw an eins rechten geſchwornen eydes ſtatt den dryern in ir hand, diſen brieffe vnd alle der geſellſchaft ordenung, vffſatzung, recht vnd gewohnheit, war veſt vnd ſtet ze halten, getrüwlich ze vollefüren vnd dawider nit ze tunde in

deheinem wege vngeuarlich. Vnd sol man ouch einem ieglichen nüwen gesellen disen brieffe vnd ordenung vorlesen, sich wissen darnach ze halten. Item were sach, das dehein gesell mit einem andern gesellen üdt ze schaffen oder an in ze sprechen hette oder gewunne von sachen wegen, die sich in dem huse zem gouch oder in der stuben erhebt oder gemachet hettent, das sol er in den nechsten acht tagen darnach den dryern die danntzemal dryer sint, fürbringen vnd sagen, vnd ist, das sy das datzwüschent ußrichtent und abtragent mit beiderteil wissen und willen, so blibe daby, were des nit, so mag yeglicher nach denselben acht tagen wider zu sinem rechten stan. Item welliche priester by vns gesellen sint oder werdent, die söllent alle vnser vffsatzung vnd penen halten als andere, vnd ob ihr deheiner mit einem gesellen zu spenn oder zwytracht keme, das sich vff der stuben machte oder erhube, das sol er by der gesellschaft bliben lassen, vnd nit fürer bringen, es were denn, das ir deheinem üdt widerfüre, des er sich nit ze vertzihen oder ze begeben hette, sust söllent sy sich harin alles des vertzihen des sy sich ze vertzihen hant, vnd aber nit gebunden sin, ze deheinen gebotten ze gände, sy tügent es denn gern. Item alle iar vor dem heiligen achtende tage ze wychnachten söllent die gesellen drye vsser inen ze dryern machen vnd setzen, die sich ouch des an widerrede annemen tun vnd globen söllent, der gesellschafft das iar das trüwest vnd erberest ze tunde, iren nutzen ze fürdern vnd schaden ze wenden, so verre sy könnent vnd mögent vngeuarlich, vnd mit der gesellschaft gemeinem gelte getrüwlich umb ze gonde intzenemen vnd vßzegeben. Dagegen söllent inen die gesellen alsdenn globen by iren trüwen, das iar gehorsam ze sinde zu der gesellschaft gebotten, nutze vnd ere, alles by den penen darüber gesetzt vnd harin begriffen vngeuarlich, vnd zu demselben gebott sol man alle iar der gemeinen gesellschaft disen brieff vnd ordenung vorlesen, sich wissen darnach ze richten. Item wenn einem gesellen gebotten wirt, zu einem gesellen gebott ze kommen slechtlich vnd nit by der trüw vff ein genannte stunde, kompt er nit ee

die glogk zu dem nechſten darnach ſlecht, der beſſert ſechs pfenning, wirt ime aber by der trüwe gebotten, vnd kompt nit ze rechter zit als obſtat, der beſſert einen ſchilling pfenning. Doch mag ein geſell ſiner ernſtlichen ſachen halb wol vrloub nemen von einem dryer, vnd ſöllent ouch die dryer ſölicher beſſerung nyeman erlaſſen, oder ſy ſöllent die beſſerung ſelbs von irem gut bezalen, vnd ſy ſöllent ouch ierlich alle beſſerungen verrechnen. Item ein yeglicher geſell ſol ierlich ſinen ſtubenzinß, den man vff den achtenden tag anleit vnd verrechnet, gericht vnd betzalt haben vff der heiligen dryer künige tag darnach nechſt künftig, ane alles vertziehen. Tete er des nit, ſo beſſert er nach demſelben zwölften tage alle tag ſechs pfenning, vnd ſol man in des nit erlaſſen, vnd daran nit ſchenken. Item es ſol ouch dehein geſell von gemeiner geſellſchaft wegen, noch in irem namen nüt innemen, vßgeben noch kouffen, denn mit der dryer vrloub, wiſſen vnd willen. Item was ein geſell in vnſerm huſe zu dem gouch vertzert, das ſol er dem knecht fürderlich betzalen. Tete er des nit, wenn denn der knecht das den dryern clagt oder fürbringt, ſo ſol der geſelle den knecht in acht tagen darnach betzalen. Tete er das ouch nit, ſo beſſert er darnach alle tag ſechs pfenning. Item der knecht ſol ouch nit verbunden ſin, deheinem gaſt ze beiten lützel noch vil. Item der knecht ſol ouch alle tag einen vß den geſellen, dem brett nachzerechnen, zu ime vordern vnd nemen, der wirt ſye, vnd ime helffe, die ürten machen, der ſol ouch das tun vnd lugen, was der knecht vfftrage vnd die ürten darnach machen ob er vff der ſtuben iſt, were er aber nit vff der ſtuben, ſo ſol der knecht vngeuarlich einen andern nemen zu im, der ime helffe die ürten machen. Item wenn man ein gemein geſellen ſchenky hett ze lieb oder ze leide, ſo ſol der geſell, der wirt vff den tag ſin ſol, dem brett nachzerechnen daby ſin, und lugen, was der knecht vfftrag vnd die ürten darnach helffen machen, oder er ſol ei[illegible]ten der fölichs für ihn tüge, welicher des nit tete, der beſſert ſechs pfenning. Item welicher geſell in vnſerm geſellen huß zu dem gouch übellich vnd frevenlich ſwert, by dem allmechtigen gott,

by den gelidern oberthalb dem gürtel, der bessert den gesellen sechs pfenning, vnd by den gelidern vnderthalb dem gürtel der bessert ein schilling pfenning. Item wer gott, sin liebe muter Maryen oder die lieben heiligen übel handelt, mit schelten, fluchen, sweren oder mit andern dingen, wie sich das heischet, der bessert fünf schilling pfenning, er mag es ouch also geuarlichen tun, die gesellen mögent vnd söllent fürbasser daruff setzen. Item welicher in sin messer grisset vnd vff den andern tringt, der bessert fünff schilling pfenning. Zuckt aber einer ein messer über den andern, der bessert zehen schilling pfenning. Item slecht einer den andern mit einem bengel oder mit der hand, oder stosset in übellich vnd freuenlich, der bessert zehen schilling pfenning, er möcht es ouch so geuarlichen tun, die gesellen möchtent fürer daruff setzen vnd erkennen. Item wer dem andern übellich vnd freuenlich fluchet das vallend übel, oder heisset in liegen, der bessert zwene schilling pfenning. Item wer dem andern fluchet ein böß jar, alls vnglück oder das parly, der bessert ein schilling pfenning. Item wer der were, der einen swur tete oder dem andern fluchete anders denn harin geschriben vnd begriffen ist, der sol es bessern nach der gesellen erkanntnüß. Item were, das die gesellen ein gebott hettent vnd yemand straffen oder bessern wöltent, seite da dehein gesell söliche vrteil vß, vnd nampte den der sölich vrteil über in gesprochen oder geben hette, der bessert zehen schilling pfenning, er möchte es ouch so geuerlich tun oder die sach so treffenlich sin, die gesellen möchtent in fürer straffen vnd bessern. Item wenn man ein gebott hett, wes denn der merteil vnder denselben überkompt vnd eins wirt, daby söllent die gesellen alle bliben vnd das halten. Item es sol ouch dehein gesell vnserm knecht, den wir ze ziten hant vrloub geben, ane der gesellen oder der merteil vnder inen wissen vnd willen. Item es sol ouch dehein gesell den knecht slahen, tete er es darüber der bessert es nach der gesellen erkanntnüß. Item welicher gesell by guter ürtenzit zu dem gouch kompt oder da ist, es sye ze der obendürten oder ze dem slafftrinken vngeuarlich,

er ſpile oder nit, er trincke oder nit, der ſol zeren vnd welicher ſpilet, der ſol vorab zeren. Item welicher geſelle ützit verbreche an vnſerm vorgenanten huſe zu dem gouch, es were an dem tach, ofen, venſtern, ſtülen, tiſch, gleſern, kruſen, ſchüſſeln, tellern oder ander ding, das man in dem huſe bruchet vnd der gemeinen geſellſchaft zugehört nüt vßgenommen, der ſol das ze ſtunde wider machen laſſen oder andere ſtuck kouffen, als gut als die vorigen geweſen werent, wenn das von den dryern oder dem knecht an in gevordert wirt, vnd ſöllent es die dryer nyemand varen laſſen noch ſchencken by iren glübten, die ſy der geſellſchaft glopt vnd getan hant vngeuarlich. Item wer ouch, das dehein geſell der vorgeſchriben dinge deheins ſunder oder ſampt verbreche, oder nit gehorſam ſin wölt, oder ſo treffenlich freuelte, das die dryer bedüchte, das es ze geuarlich vnd inen nit lidlich ſunder ze ſtraffen ſye, ſo mögent ſy ein gemein geſellen gebott beſammen vnd die ſache für hand nemen vnd gewalt haben, einem ſölichen vngehorſamen geſellen ſinen ſchilte abzemachen vnd in von der geſellſchaft ze ſtoſſen oder ſuſt büſſen, beſſern oder ſtraffen, nach geſtalt der ſachen vnd der geſellen erkantnüß, ſolich beſſerung vnd buß derſelbe one widerrede an ſich nemen vnd leiſten ſol vngeuarlich. Item welicher geſell vrloub von der geſellſchaft nemen vnd nit me geſell ſin wil, der mag vrloub nemen von den dryern vff den achtenden tag, vnd denſelben zins als denn angeleit, vnd was er ſuſt den geſellen oder dem knecht ſchuldig iſt, ſol er damit geben vnd betzalen. Welicher aber ſuſt in dem iare von der geſellſchaft vrloub nemen wölt, der mag das tun von den dryern, vnd ſol aber noch denn den künftigen zins geben, den man darnach zu dem achtenden tage anlegen wirt. Were ouch, das ein geſelle von todes wegen abgienge vor ſant Johanns tage ze ſungichten, ſo ſöllent ſine erben den künfftigen zinſe nit ſchuldig ſin ze gebende, ſtirbet er aber nach ſant Johanns tage ze ſungichten, ſo ſollent ſine erben gantzen vollen zinſe geben, den man darnach zu dem nechſten künfftigen achtenden tag anlegen wirt ane geuerde. Vnd alſo globent wir obgenanten

geſellen zu dem gouch, alle vnd yeglicher inſunders by vnſern güten trüwen an rechter geſworner eyde ſtatt, alle vorgeſchriben ding, ſtucke, puncten vnd artickel, ſunder vnd ſampt, war, veſt, ſtet vnd vnverbrochenlich ze halten, getrüwlich ze vollefüren vnd dawider nyemer ze reden, ze tunde noch ſchaffen geton werden, heimlich noch offenlich in deheinen wege, ane alle argeliſte, intrag, widerrede vnd geuerde. Vnd des alles zu warem offnem vrkunde, ſo hant wir Johannes Yſenly lerer geiſtlicher rechten, Hanns Vogt oberſter zunftmeiſter, Bernhart Vogt, Clewy von Ougſpurg, beid alt oberſte zunftmeiſtere, Heintzmann Fryg vnd Hanns Oberriet der alt, alle vnſere ingeſigele von vnſer ſelbs vnd aller obgenanten vnſer mitgeſellen wegen zu dem gouch, offenlich gehenckt an diſen brieffe. Der geben iſt an ſant Hylarien, dem zwentzigeſten tage der heiligen wychnachten, des iares, do man zalt von gottes geburte viertzehenhundert fünfftzig vnd ein iar.

DCXXXV.

Verſchreibung der Stadt für ihre Herrſchaft.

(18. Febr. 1454.)

Wir der burgermeiſter, ſchultheis, rat vnd die gemeinde der ſtatt Friburg in Briſgow, bekennen für vns vnd alle vnſere nachkomen, vnd tuont kunt offenlich mit dem brieffe. Als der allerdurchlüchtigeſt fürſt vnd herr, herr Friderich römſcher kayſer, zuo allen ziten merer des richs, vnd der hochgeborn fürſt vnd herr Hertzog Albrecht, gebrüder, Hertzogen zuo Oeſterrich ꝛc. vnſer gnedigeſte herren, durch ir ſelbs vnd ir beider land vnd lüt nutz, fromen, beſts vnd offnemends willen, von iren oberen vnd nidern landen wegen, wie ſy die innhaben vnd regieren ſöllen, einer ordnung, vff ir beider leptag werend, eynig worden ſind. Vnd

der obgenante vnſer gnedigiſter herr der römſch kayſer, dem vorgenanten vnſerm gnedigen herren Hertzog Albrecht, von ſinem eigenthafften gut, hundert tuſent vnd acht tuſent rinſcher guldin, damit er ſinen fürſtlichen ſtand vnd weſen deſter bas gehaben müg, bereit, vßgericht vnd heruß geben hatt, die ſin keyſerlich gnad vnd ſin libserben vff den obgemelten obern landen, vnd vff den vier ſtetten, Friburg obgenant, Briſach, Nüwenburg vnd Enſißheim, zuo ſambt irer erblicher gerechtigkeit haben ſollent, nach lut der brieffen zwüſchent irer baider gnaden darvmb vßgangen. Alſo gereden vnd verſprechen wir by vnſern eren und trüwen an eydes ſtatt wiſſentlich in krafft dis brieffs, ob das zuo ſchulden kompt, das dieſelben hundert tuſent vnd acht tuſent rinſcher guldin, widervmb an den vorgenanten vnſern gnedigiſten herren den römſchen kayſer oder ſin libserben geuallen ſollent, nach lut der obgerürten verſchribung, da gott der allmechtig lang vor ſye, das wir denn ſinen keyſerlichen gnaden oder ſinen libs erben, für vnd für, von der obgenanten hundert tuſent vnd acht tuſent guldin wegen, mit allen nutzen renten vnd gülten, was denn der vff dieſelb zit vngeuerlich vnſerer gnedigen herrſchafft von Oeſterrich ꝛc. by vns zuo gehören vnd ledig ſind, gewertig vnd ouch von ir erblichen gerechtigkeit wegen, ſo ſü zuo vns haben, gehorſam ſin ſöllent, als ſich gebürt trüwlich vnd on geuerde. Doch vnſerer gnedigen herrſchafft von Oeſterrich ꝛc., an ir gerechtigkeit, vnd vns obgenanten von Friburg, an vnſern rechten, friheiten vnd harkomen, harinn vnuergriffen vnd on ſchaden, alles on geuerde. Vnd des alles zuo warem offem vrkunde vnd gezügnis, ſo haben wir die vorgenanten von Friburg vnſerer ſtatt inſigel, das gröſſer, für vns vnd vnſere nachkomen offenlich tuon hencken an diſen brieff. Der geben iſt vff ſant Peterstag ad kathedram, nach Criſtus geburt viertzehen hundert fünffzig vnd vier iare.

Diſen obgemelten houptbrieff hatt vnſer gnediger herr, Hertzog Sigmund, vns wider heruß zu vnſern handen lidig gegeben, vnd darzuo von der ladung wegen, der ſachen halb

von vnserm aller gnedigisten herren dem römischen keyser, vff vns vsgegangen, durch herr Peter von Mörsperg vnd ander sin rät daby gewesen, ein fürstlich zusagung geton, deshalb ein statt von Friburg zu vertreten, zu verantwurten, zu verston vnd zu versprechen, vnd alles das ze tun, das ein fromer fürst sinen vndertanen tun sol vnd schuldig ist. Vnd sind dis die rät, die by diser zusagung von siner gnaden wegen botten gewesen sind. Herr Jacob der Trapp hoffmeister, herr Peter von Mörsperg, herr Hanns von Münstrol, herr Bilgerin von Höwdorff, herr Heinrich von Ramstein rittere, vnd herr Anthoni von Pforr. Datum et actum an sant Martins tag. Anno Domini LVIII°.

DCXXXVI.

Neue Einrichtungen in der städtischen Verfassung.

(24. August 1454.)

Wir Albrecht von gotes gnaden Ertzhertzog ze Oesterreich, ze Steir, ze Kernden vnd ze Krain, herre auf der Windischen March vnd ze Portnaw, Graue ze Habspurg, ze Tyrol, ze Phirt vnd ze Kyburg, Marggraue ze Burgaw vnd Lantgraue im Ellsazz, bekennen vnd tun kunt offenlich mit dem brief. So wir als regirender landsfürste diser vnserer oberlande nutz vnd notdurft fürnemen, gaistlichen vnd weltlichen standt in rechter ordnung vnd bleiblichem lobsamem wesen zehalten, so haben wir dannoch dabey nicht klain betrachtung vnserer stette vnd comune gemeinen nutz in sunderhait ze furdern, dadurch die in redlicher pollicy, auch bey iren rechten, gnaden, freyhaiten vnd loblichem herkomen, dartzu in fridsamer aynikait gehaben werden. Vnd ob zu zeiten durch vnfügsam irrung vnd zwayung, dieselb ordnung vnd

ſatzung zu abgang oder in ſolh frembd weg komen, die ſich nit zu gemaynem ſunder zu aygem nutz ertzaigten, darauß dann vnſer ſtette vnd gemaynde in abnemen vieln, ſo geburt vns als lantsfürſten, daz alltzeit wolbedächtlich zu wenden. Vnd wann nu wir merken, daz diſe erber vnſer ſtatt Freiburg im Breiſgew vor zeiten von krieg vnd ander irer anligender geprechen wegen in ſwere ſchuld geuallen iſt, vnd noch tieff vnd merklich darinn ſteet, alſo das hohe notdurfft erhaiſchet, ſy widerumb mit guter ordnung fürzeſehen, ſich von denſelben ſchulden zu entladen, in dem vnder anderm herkomen nemen wir für vns den brief ainer ſatzung, ſo weylend vnſer lieber vetter, Hertzog Leupolt von Oeſterreich loblicher gedechtnus derſelben vnſerer ſtatt ettwen gegeben hat, des datum ſteet an dornſtag nach ſand Johanns tag ze ſunwenden hie zu Freiburg, nach Criſti geburt drewzehenhundert iar, vnd darnach in dem zwayvndnewntzigiſten iare. Derſelb brief in ſeinen ſatzungen am erſten anhebt, des wir im auch volgen vnd wellen, daz in diſer vnſer ſtatt Freiburg furbazz zu ewigen zeiten dhain ammaiſter nyemermer ſol aufgeſatzt noch gehalten werden in dhain weis. Item wir, vnſer erben vnd nachkomen ſullen auß dem rate zu Freiburg hie ainen ſchulthais nemen vnd ſetzen. Derſelb vnſers vettern brief darnach die beſatzung des rats ynnhaltet, darinn begriffen ſein achtzehen zünffte, vnd ain obriſter zunfftmaiſter, den rate mit in auch zum tail zu beſetzen. Vnd wan nu wir zwayung vnd irrung hie funden, die auß den zünfften vnd zunfftmaiſtern des mererntails vrſprung hetten, die vns merklich bewegt haben zu fürkomen, daz nit merer vnrat darauß wachs, dauon ſein wir begirlich genaygt, diſer vnſerer ſtatt ſolh vnd ander anligend gebrechen ze wenden, vnd iren nutz zeſchaffen nach dem peſten. Vnd alsdann ettwieuil perſonen von den zünfften in den rat hie gangen ſein, die nit als achtper noch tougenlich dartzu ainsteils an narung ſo vermügenlich nit waren, daz ſü ainen rate ainer ſolher namhafften ſtatt auszewarten wiſſten, noch deshalb gezimpten zu gepruchen, nach dem vnd zu rat vnd gericht ainer ſtatt nur perſonen gehörn zeſetzen, die

mit redlichkait auch vernunfft seyen, vnd irer narung rechtuerticlichen, vnd nach eren nutzlichen, den obligen mügen, daz nu an ettwieuil hantwerchern, die anders nit haben, dann was sy teglichs mit irer arbeit gewynnen vnd villeicht sunst darzu vngeschickt sind, nicht gesein mag. Also gebürt vns nach gelegenhait solher sach, den egenanten vnsers vettern Hertzog Leupoltz brief, in ettlichen stuken vnd artikeln, als hernach aygentlich begriffen ist, zu endern, vnd in den andern artikeln allen gantz krefftig beleiben zu lassen. Darüber sein wir mit zeitigem rate gesessen, vnd haben wolbedechtlich mit altem vnd neuem rate hie erfunden, daz dieselben zunfftmaister vnd zünffte hie abgetan werden vnd nit mer sein sullen, darauf tun wir die zunfftmaister vnd zünffte diser vnserer statt, wie die in dem egemelten vnsers vettern brief benennet, gesetzt vnd bißher gehalten sein, gantz ab. Also daz wir setzen vnd wellen auch ernstlich, daz furbatz ewiclich kain zunfftmaister noch zünffte mer hie sullen gesetzet noch gehalten werden in dhainen weg. Es sullent auch damit all zunfftstuben vnd tringkstuben, so bizher gewesen sind, gantz ab sein, dann allain die zwo stuben zum ritter vnd zum gauch sullen stet bleiben, als die allweg gehalten vnd herkomen sein, der priesterschafft reden wir in ir stuben noch ander ir erber vnd gut herkomen nicht. Auf daz greiffen wir nu zu besatzung des rats also. Wir setzen vnd wellen, wenn vnser burger des rats hie zu Freiburg ainen rate setzen wellen, das ains yeden jars zu sand Johannstag der sunwenden geschehen sol, das sullen sy tun auf den ayd in beywesen vnd nach rat vnsers lantuogtz vnd zwayer vnserer rete, die sy darbey haben sullen. Möcht aber vnser lantuogt dabey nicht gesein, von waz sach daz were, so sol er ainen vnsers ratz darzu schaffen, der denn an seiner statt mit andern zwayn vnsers ratz bey in also sitze, so sy den rate setzen, vnd sullen dann dieselben drey tun vnd gewalt haben, recht als ob der lantuogt selbs dabey were, vnd als vorgeschriben stet. Vnd wie derselb rate besetzt wirdet, es sey mit edeln, mit burgern, mit kauffleuten, mit hantwerchern oder sunst von der gemayn, dabey sol es belei-

ben, vnd wenn man denſelben rate wandelt, das ſol man alle iar tun nach der ordnung, als vor vnd nach hierinn geſchriben ſtat. Item man ſol alle iar in den egenanten rate nemen vnd ſetzen, von den edeln ſechs, vnd von den kauffleüten ſechs, vnd welhs iars an derſelben tailen ainem geprechen were an den ſechs perſonen, ſouil dann deſſelben abgangs ſey, daz ſol man erfollen vnd erſetzen von dem andern tail, damit ir dannoch von denſelben zwayn tailen zwölff ſein. Vnd nach dem vnd wir in diſer vnſerer ordnung alle zunfftmaiſter vnd zünfft, wie oben berürt iſt, abgetan, vnd diſe vnſer ſtat in ſechs tail getailt, vnd yedem tail ainen ſechstailmaiſter zugeſchafft haben, als das hernach alles aigentlicher begriffen ſtett, ſo ſol man alsdann dieſelben ſechs, die ain rat in egerurter form, vnd auch hernach gemeldet wirdet, erkyſet, in den rate nemen, vnd zu den ſol man von den hantwerchern vnd der andern gemayne auch ſechs perſonen, die füglichſten des iars kieſen vnd ſetzen. Dieſelben nachgehenden ſechs mag man nehmen auß allen ſechstailen, welchem man wil, vil oder wenig nach dem vnd in yeglichem tail perſonen funden werden, die tauglich vnd nutz darzu ſein alles vngeuerlich, alſo das in dem rate vier vnd zwantzig vnd nit mer ſein ſullen zu ewigen zeiten in der maſſe, das von dem adel vnd den kauffleüten daran der halbtail nemlich zwölff, vnd von den ſechstailmaiſtern auch den hantwerchern vnd der andern gemayne auch zwölff der ander halbtail ſein. Item es ſullen auch dhain vater mit ſeinem ſun, gebrüder, ſweher noch tochterman nit miteinander zu rate genomen werden. Item man ſol auf den ayd ainen burgermaiſter von den edeln, die alſo in den rat geſetzt ſind nemen vnd kyſen, der dann vns vnd der ſtat nutzlich vnd fügſam ſey, derſelb vnd auch der ſchulthais, den wir ſetzen, ſullen allweg in dem rate ſein, vnd ſol on die kain rat gehalten werden heimlich noch offenlich. Item derſelb vnſer burgermaiſter, mit ſambt dem yetzgemelten geſetzten rate ſullen alle mit vnſerm ſchultheiſſen über das plut, wenn daz zu ſchulden komet, ſitzen vnd richten als dartzu gehört, das ſol fürbaz allzeit alſo gehalten werden. Item auch ſol man den

rat alle iar endern, in solher weis, das von den edeln drey, vnd von den kauffleüten drey, oder an welhem derselbent ail deshalben abgangk wurd, daz an dem andern vnder in zu erstatten, damit ir also sechs sein, vnd von den sechstailen, den hantwerchern vnd der andern gemayne auch sechs, in dem rate ain iar bey den reten, die dann von newem werden genomen, bleiben sullen, darumb daz dieselben zwölff vnderweisen können die newgesetzten zwölff, waz der alte rat vor gehandelt hab, die sullen an dem iar allweg verkert vnd aber ander zwölff an irer stat gesetzt werden, als vorgeschriben stett, also daz allweg von dem alten rate zwölff bleiben, die in den newen rate geen. Item auf dieselbe zeit, in gegewortikait vnd nach rate vnsers lantuogtz vnd rete ains yeglichen iars, sol man dem burgermaister zwen, mit namen ainen von den kauffleüten vnd aus den sechstailmaistern ainen zugeben, die im helffen den leuten antwurt zegeben. Vnd wenn er ir von der statt vnd des ratz wegen bedarff, daz sy dann im beholffen vnd ratsam sein, in den sachen ze handeln vnd ze tun zum glichisten, nach irer besten verstentnüs als sich gebürt, dieselben drey sullen auch der stat insigel ynnhaben. Item drey von den edeln, drey von den kauffleüten, vnd von den sechsteilmaistern oder den hantwerchern oder der andern gemayne auch drey, sullen zu dem rechten geen, vnd vmb erb, aygen, geltschuld vnd freuel, das recht vor vnserm schulthais sprechen auf den ayd, als von alter herkomen ist. Item zwen von den edeln, zwen von den kauffleüten, vnd von den sechstailmaistern auch zwen, also daz ir sechs sind, sullen das kaufhaus vnd der stat gut außrichten, vnd daz die auch in der masse als vor, von dem rat auf den ayd gegeben werden, die aller pest dartzu fügen. Item man sol alle iar vnserm burgermaister zu vnsern als irer rechten herschafft vnd der statt rechten, sweren als bisher gewönlich ist gewesen. Item auch sol nyemand dhainen rat offenlich noch heimlich haben, es sey dann vnser burgermaister vnd schulthais dabey. Item vnser burgermaister, schulthais vnd rate, daz sind die vierundzwaintzig, die yedes iars gesetzt werden als oben begriffen ist,

ſullen von vnſern vnd der ſtatt wegen gewalt haben, alle ämpter der ſtatt zugehörend zu beſetzen, auch alle ir ſachen zu ordnen, fürzenemen vnd ze handeln, vnd alle gebotte vnd verbotte ze tun als vormals, nach dem vnd ſy von vnſern auch der ſtatt, vnd gantzer gemayn wegen notdurfftig vnd nutz bedunket ſein, vnd ſol in meniklich in der ſtatt, darüber ſy zu gepieten hand gehorſam ſein, aller rechter zimlicher dinge als billichen auch herkomen iſt, vnd ſich geburtt zu vnſern vnd irn handen. Item als dann oben berürt ſteet, wie wir alle zunfftmaiſter vnd zünffte ewigklich abgetan haben, alſo dargegen zu gnaden vnd fügſamkait vnſer erbern gemaynde hie, taylen wir diſe vnſere ſtatt in ſechs tail, die alte ſtatt in vier tail, vnd ordnen yedem tail ein tringkſtuben, aine zum lewen, die ander zum ryſen, die drytte zum valkenberg, vnd die vierde zum ſpiegel. Den fünfftentail tun wir in der Newenburg mit ſeiner tringkſtuben zu der ſunnen, vnd den ſechstentail in der vorſtatt bey dem ſchnegken, mit ſeinen zugehörden krayſſen, deſſelben tringkſtuben genant iſt zum monen. Vnd ſol von dem rat in vnſers lantvogtz vnd vnſer rete gegenwortigkait, vnd nach irem rat, alle iar yeglichem ſechstail ain taylmaiſter gegeben werden, die dann deſſelben iars in den rat gen vnd in ſunderhait dabey ſweren oder globen ſullen, ir yeder ſeinem tail mit vleiß nach ſeiner beſten vernunfft vnd nach ains rats haiſſen vngeuerlich, zu vnſer vnd der ſtatt handen vorzeſein, alles getrewlich vnd on geuerde in ſolher maſſe, daz man auf denſelben ſtuben erberkait vnd zucht halte, auch daz nyemand dhain ſunder ſamlung, geſpreche, murmel, noch ander vnuertig ſpötlich oder freuele wort oder werk, hab noch treib, die ſich wider vns, auch den rat oder den der von iren wegen denn zumal des ratz iſt, noch gegen nyemands anders erzaigen, haimlich noch offenlich. Wa aber das an ain oder mer ſtuben vberuaren würd, oder ſich ſunſt freuel oder vnzücht zwüſchen yemand auf den vnd andern ſtuben vorbeſtimpt begebe oder beſchech, das ſol alles bey iren ayden für vnſer geſworen ſchulthaiſſen fürbracht, vnd ain yegliche ſach nach ir geſtalt vnd verhandlung vor demſelben

vnserm schulthaissen mit recht gestrafft werden. Vnd durch fürderung willen diser sach, so sol ain rate yeglichem der egenanten des rats auß seinem sechstail zwen oder drey zuordnen, also wenn er ir bedorffe, daz sy dann in gehorsam im also helffen alle sach im zugehörend ze handeln vnd außzerichten, wie sy des von im vnderweist werden on geuerde. Wir wellen vnd ist auch vnser ernstlich maynung, das der rat alle iar ettlich taugenlich personen in allen hantwerchen setze, bey dem ayde, die hantwerch, als sich zu yeglichem gebürt, nach notdurfft vnd gelegenhait redlich in guter ordnung fürzesehen vnd ze handeln, daz dadurch nyemand beswert noch darinn aygner sunder gemayner nutz furgenomen werde, bey ainer billicher peen vnd strasse. Item insunderhait setzen vnd wellen wir, ob ainem rate sachen furkemen vnd vieln, darüber sy maynten verrer rats zu geprauchen, so mögen sy die zwelff, die dauor nehst zu sant Johannstag zu sunwenden in der endrung des rats auß dem rat gelassen sind, zu in vordern, vnd mit den dieselbe sach nach gepurlicher notdurfft fürnemen vnd außrichten. Vnd sol ain rat weder durch solher noch anderer sach willen, nicht weyter hinder sich greiffen, noch dhain gemayn besamlen noch vordern, an vnser oder in vnserm abwesen von lande vnsers lantuogts oder stathalter wissen vnd erlauben, wann wir vns als irm, vnd der statt rechtem vnd obristem herren solhs allein vorbehalten. Item die klöster die hie burger sind, es sein manklöster oder frawenklöster, sullen tun vnd beleiben, als sy von alter herkomen sein, aber die sundern personen darinn sullen nichtz geben dann allein von dem weltlichen gut, daz vormals hinder der statt schuld verpunden ist. Item die weltlich priesterschafft sol steur geben von irem weltlichen gut vnd nicht von pfrönden, waz aber pfrönden gemacht sind von dem gut das vormals hinder der statt schuld verpunden waz, dauon sol die priesterschafft steur geben. Item ob yemand gut angeuellet, daz hinder der statt schuld verpunden ist, der sol dauon tun als ander burger. Item bettlerorden sullen bleiben als sy von alter herkomen sein. Des zu vrkund haben wir derselben

r ſtat Freiburg diſen vnſern brief mit vnſerm groſſen
lichen inſigel beſigelt. Geben daſelbſt zu Freiburg an
) Bartholomestag, nach Criſti geburt viertzehenhundert
in dem vierundfünffzigiſten iaren.

DCXXXVII.

Allgemeine Landſchatzung.

(25. Nov. 1454.)

Albrecht von gots gnaden Ertzhertzog
ze Oeſterreich ꝛc.

ſamen, getrüwen, lieben. Wir begern an ew mit ernſt vnd
len, das ir ewr treffenlich botſchafft mit vollem gewalt auf
rſtag vor ſant Niclaus tag ſchirſt zu vns gen Nüwen-
g ſendet, von einer gemeinen lantſchatzung wegen, ſo
vns fürgenomen haben, der entlich außtrag ze geben.
ob ir dörffer, burger oder leut, auſſerthalb ewr ſtat haben,
in vnſern landen weren, ſo wellet die zal derſelben hert-
t aigentlich in geſchrifft mit ew bringen, vnd alſo nit aus-
ben, das iſt vnſer ernſtlich meynung. Geben zu Brei-
h auff ſant Kathreinentag, im viervndfünffzigeſten iar.

Den erſamen weiſen vnſern getrewn lieben, vn-
ſerm burgermeiſter vnd rat ze Freiburg.

DCXXXVIII und DCXXXIX.

Die Stadt soll mit ganzer Macht nach Waldshut ziehen.

(8. und 9. Sept. 1455.)

Albrecht von gots gnaden Ertzhertzog zu Oesterreich ꝛc.

Ersamen, weisen, lieben, getrewn. Als wir ew am negsten von ettwas fürnemens, so die aydgenossen hie vmb an der Art wider vns vnd die vnsern getan vnd noch mit macht erst vndersteen zu tun, geschriben vnd an ew begert haben, ew zu rüsten vnd biß auf verrer vnser geschefft also zu erhalten, also begern wir an ew mit allem ernst vnd vleiß, mit aller ewr macht auf zu sein, vnd ew mit terraß vnd hakenpuchsen, auch allem andern darzu gehörend, von stund an vnd on verziehen gen Bondorff zu fügen, da wir fürer bestellt haben, ew zu vnderweisen was fürzunemen were, vnd also darin nicht saumig seyet. Des verlassen wir vns gentzlich zu ew, denn vns von hie zu land vnd andern enden, deßglich auch ain merklich anzal volks, bayde zu fuß vnd roß komen werden, vnd wellet auch also von dem land aus dem Breißgew mit ew aufbringen, vnd den auch von vnsern wegen ernstlich gebieten, sovil vnd ir müget, daran beget ir gentzlich vnser maynung vnd geuallen. Geben zu Zell an vndersee, an vnser lieben frawen der geburt tag. Anno L quinto.

Dominus Archidux in consilio.

Den ersamen weisen vnsern lieben getrewen, vnserm burgermeister vnd rate ze Freyburg im Breißgew.

Min fruntlich willig dienst vor. Lieben vnd guten frund. Von schwerer treffenlicher empfelniß mins gnedigen herren von Oesterrich ꝛc., beger vnd erman ich üch als ein landvogt an stat desselben mins gnedigen herrn, das ir von stund, an-

geſicht dis brieffs mit aller üwer macht vnd was zu üch gehört, wol gerüſtet vnd wol erzüget, zu roß vnd zu fuß gon Waltzhut zuziehent, auch damitte allen den gezüg, büſſen vnd anders, er ſye üwer oder mins herren gnaden, ſo ir hinder üch bereit vnd verig habent, wenn man darnach fragen werde, vnd üch daran nüt ſumen noch irren laſſent, groſſer ſchwerer ſachen halb mins gnedigen herren land vnd lüte berürende. Datum vff ziſtag früge post Nativitatis Marie. Anno LV°.

Peter von Morſperg ritter, lantvogt.

Den erſamen wiſen, burgermeiſter vnd rat der ſtatt Fryburg im Brysgew, minen ſundern guten fründen.

DCXL.

Die Herrſchaft verpfändet ihren Zoll und ihr Gericht zu Adelhauſen.

(8. Aug. 1456.)

Wir Albrecht von gots gnaden Ertzhertzog ze Oeſterreich, ze Steir, ze Kernden vnd ze Krain, Graue ze Tyrol ꝛc., bekennen für vns vnd vnſer erben offenlich mit dem brief, daz wir vnſern getrewen, Vlrichen Ryeder vnſerm cammerſchreiber vnd Tiewolden Seplat vnſerm diener, vnd allen iren erben mitainander vnuerſcheidenlich zu gleichem tail ſchuldig worden ſein, vnd gelten ſüllen vnd wellen, dreutzehenhundert vnd fünffzig guldein reiniſch, gut vnd gerecht an gold vnd wag, nach gmainer landswerung zu Freyburg im Breyßgaw, die ſy vns durch vnſerer fleißigen bete willen zu vnſerer merklichen notdurfft durch wechſel ſwerlichen aufbracht vnd yetz berayt gelihen haben. Dafür haben wir in, als gewaltiger regirender landsfürſt, mit wiſſen vnd rate vnſer treffenlichen rete, vnſern zoll zu Freyburg im Breyßgaw vnd vnſer gericht zu Adelhauſen, wie dann das vnſer ſtat daſelbs zu Freyburg vormalen inngehabt,

vnſer erben ſy der vorgerürten dreutzehenhundert v
tzig guldein reiniſch, in der werung wie oben begriff
gar vnd gentzlichen außgericht vnd bezalt haben. T
ablosung ſy vns auch allezeit ſtat tun vnd gehorſam
len, wenn wir die zu vnſern handen ze tun vnd ze ha
in ersordern, an intrag vngeuerlich. Sy ſüllen
hinfür die ierlichen verſchriben zinß darab außrichte
das gericht in ſeinem weſen vnd eren halten, dartzu d
ken mit ſtrewhöltzern vnd anderm geringem baw, ſ
zuuallen möchte fürſehen. Fügt ſich aber, daz die
aine oder mer geprechenhafft wurden, an pöchern
bawmen oder anderm ſwerem paw, daſſelb ſüllen
widerumb peſſern vnd pawen auf vnſer koſt, vnd
vns des mit rechnung zu underweiſen, daſſelb ſol
mit der obgenanten hauptſumen in der ablosung an
auch gentzlich von vns betzalt werden, alle geuerde
außgeſloſſen. Des obgeſchriben alles ſullen wir vn
erben gen meniklich ir gnediger herr vnd ſchermer ſe
vnd als offt in des not tut vnd ſy vns darumb anrü
trewlich vnd on geuerd. Mit vrkund des briefs v
ſerm anhangendem inſigel. Geben zu Wien, am
vor ſand Laurentzentag, nach Criſti gepurt viertzehen
vnd in dem ſechsvndfünfftzigiſten iaren.

Dominus Archidux in c

vnd empfangen hat, meister Cuonrat müntzmeister vnd frow Elsen Grießerin sin eliche hußfrowen, ir beyder vnd yeglichs lepptag vmb zehen gulden rinscher, die sü iren lepptag der statt jerlichs vff sant Martis tag zuo rechtem satz geben vnd domitt vßgericht, verdient vnd entricht haben sollend, gewerft, hußungelt, wuchgelt, für sich vnd zwo megd wachgeld, fronung, reysen och ander vffsetz so hernoch geschehen möchtend, also daz sy der vorgemelden vffsetz aller vnd och künfftiger, doch all zöll vßgesetzt, vertragen sin vnd nüt höher gesteigert werden sollend vngeuerlich. Darzuo sol der vorgenant müntzmeister in guotem vertrüwen sechs jor die nehsten, rats, gerichts, vnd ander aller stett empter überhapt sin, vertragen vnd entladen bliben, on all geuerd. Zuo vrkund ist dis überkomen in der statt buch, zuo einer gedächtniß vffgeschriben, vnd der widerparthie davon glich abgeschrifft gegeben, an sant Mathis tag, geschehen anno L septimo.

DCXLII.

Kauf des Dorfs und Dinghofs Herdern.

(4. Juli 1457.)

Wir burgermeister rat vnd burger gemeinlich der statt zuo Friburg in Brisgow, tuont kunt menglich vnd bekennen offenlich mit disem brieff. Als wir vns vnd vnser statt von Friburg gekaufft haben eins ewigen kouffs, von den erwirdigen erbern herren, herrn Beringer von Wiler Comenthur, vnd den brüdern gemeinlich Tütschordens des hus by vns zuo Friburg, iren dinghoff vnd das dorff zuo Herdern aller nechst vor vnser statt gelegen, mit lüten, gerichten, hoch vnd nider stüren, gewerffen, diensten, freueln, besserungen, einnungen, gebotten, zwingen, bennen, holtz, veld, wunn, weiden, allen vnd yegli-

chen zinſen, gülten, gütern, nutzen, geuellen, ehafften, rechten, herlichkeiten vnd zuogehörden, ſo zuo vnd in denſelben dinghoff vnd dem dorff zuo Herdern gehört, gehören ſol vnd mag, gebuwens, vngebuwens, fundens, vnfundens, geſuochts, vngeſuochts, genants vnd vngenants, gar nichtzit vſgenomen, alles nach wiſung eins verſigelten houptbrieffs darüber zuo vnſern handen gegeben. Da vergehen wir obgenanten von Friburg, für vns, vnſer ſtatt vnd nachkomen, vnd bekennen an dem brieff, das die obgenanten herren der Comentur vnd die brüder des vorgemelten huſes Tütſchordens, in ſelbs, iren nachkomen, demſelben hus vnd orden in ſolichem obgemelten kouff, recht vnd redlich, wiſſenlich, nemlich vnd vnderſcheidenlich, vsgeſetzt, vsgenomen vnd vorbehalten haben, den kirchenſatz zuo Herdern mit allen zehenden, es ſye korn, win, obs, ſaffran, hünre, ſwin, kelber oder anders, was denn zuo derſelben kilchen vnd zehenden, von recht vnd gewonheit gehört, gehören ſol vnd mag, nüt vſgenomen vngeuerlichen. Alſo das in vnd iren nachkomen derſelbe kirchenſatz, mit dem zehenden vnd was vngeuerlich zuo derſelben kirchen gehört, zuo ſten ſoll, den hinnanthin ewiclich haben, nieſſen, beſetzen vnd entſetzen ſöllen vnd mögen, damit tuon, handeln vnd loſſen vff alles ir geuallen, des wir obgenanten von Friburg vnd vnſer nachkomen, ſü vnd alle ir nachkomen eweclich niemer hindern, ſumen noch irren, ſunder ſü daby ruweclich bliben loſſen, hanthaben, ſchützen vnd ſchirmen ſöllent vnd wöllent, als vnſer lieb burger getrülich vnd vngeuerlich, doch vns vnd vnſern nachkomen an dem vorgemelten kouff des dorffs vnd dinghoffs zuo Herdern vnd was darzuo vnd darin von recht oder gewonheit gehört, gehören ſol vnd mag, nichtzit vsgenomen, denn den obgemelten kirchenſatz mit allen zehenden vnd zugehörden wie obſtat, in allweg vnſchedlich on all geuerde. Vnd des zuo warem vrkvnde wir vnſer ſtat inſigel offenlich tuon hencken haben an diſen brieff, der geben iſt vff ſant Vlrichs tag, nach Criſts geburt viertzehenhundert vnd in dem ſiben vnd fünfftzigeſten jare.

Nach einer gleichzeitigen Abſchrift.

DCXLIII.

Stiftung der Universität.

(21. Sept. 1457.)

Wir Albrecht von gottes gnaden Ertzhertzog zu Oesterrich, zu Steir, zu Kernden vnd zu Krain, herre auf der Windeschen margk vnd zu Portnowe, Graue zu Habspurg, zu Tyrol, zu Phirt vnd zu Keyburgk, Marggraue zu Burgow vnd Lantgraue in Elsaß, bekennen offennlich mit disem briefe, fur den allerdurchleuchtigisten furſten vnd herren, herrn Frydreichen römschen kaiser, zu allen zeitten merer des reichs ꝛc., vnsern gnedigen lieben herren vnd bruder, vnd den hochgepornen furſten vnsern lieben vettern Hertzog Sygmund, ouch Hertzogen vnd herren der vorgenanten furſtenthum vnd herschaft, der beider wir gantzen gewalt hierinn haben vnd gebrauchen, ouch fur vns selbs vnser erben vnd nachkomen. Diewil vnd wir von sundern gnaden des ewigen almechtigen gottes vnsers schöpffers, vber ander gemein menschen in adel, mit vil landen vnd grosser furſtlicher mechtikeit dieselben zu regieren vnd zu versehen, hochgeporn begobt sind, deßhalb wir dester mer siner almechtigkeit schuldig werden an der rechnung vnsers ampts dartzulegen vnd zu betzalen. Vnd doch durch blodikeit menschlicher natur gebrüchlich vnd sümig an den gebotten desselben ewigen gottes offt erfunden werden, vmb des willen vns billich geburt nach vnderteniger erkantnüß vnser schulden mit demütigem hertzen so groß wir mögen abzulegen mit solchen wercken, so wir allerkrefftklicheſt vermaynen widerumb denselbigen ewigen gott vnsern schöpfer, vns in erbarmhertzigkeit zu ermilteren vnd zu hulden, damit wir ouch der kewschen vnberürten iungfrowen muter gottes, allen in gott geheiligeten, wolgeuallen, vnd der gantzen kristenheit trost, hilffe, stand vnd macht, wider die finde vnsers glaubens vnuberwintlich geberen, durch welche werck wir nit minder hoffen, allen vnsern vorfarn vnd nachkomen sellich heil zu buwen, ouch vnserm loblichen huse Oesterrich, allen vnsern landen vnd lüten, vnd in sun-

derheit vnser statt Fryburg im Bryßgow, lob nutz vnd ere in zunemender tugend zu erwerben. Desgleichen mit andern kristenlichen fürsten helfen graben den brunnen des lebens, daruß von allen enden der welt vnerſyhlich geſchöpfet müge werden, erlüchtens waſſer troſtlicher vnd heilſamer weißheit, zu erlöſchung des verderblichen fewres menſchlicher vnuernunft vnd blindheit. Das wir darumb haben vnder allen andern guten wercken vns vßerwelt ein hohe gemein ſchule vnd vniuerſitet, vnd dieſelbigen in vnſer ſtatt Fryburg im Bryßgow, Coſtentzer bisthums furgenomen zu ſtiften vnd vfzurichten, vnd daruber von dem heiligen ſtul zu Rom bapſtlichen volkomen gewalt erworben, des alles aber nit gnug wer zu beſtendikeit, wir begobten denn dieſelben hohen ſchul, ir maiſter, ſchuler, vnd alle die zu in hören mit ſundern gnaden vnd fryheitten, vmb des willen, das ſy in allen vnſern lannden vnd ſunder in vnſer ſtatt Fryburg, deſter fridlicher vnd gerüweter mögen bliben, von allermenglichem vnbekümbert, vngeleydiget vnd vngehindert, vnd deſter mer ouch von allen lannden geneigt werden in dieſelben vnſer hohen ſchule zu zyehen, ſo ſy mit groſſen gnaden ſich erfinden miltenelich gefryet ſin vnd begobt. Dann wer wolt den nit gnade vnd ſunder fryheit mitteilen vnd beweiſen, die ſo ſy verlaſſen ir eigen fründe vnd vatterland mit gutem willen, in bilgerinß wiſe nach menigerley betrübniß erlitten, ſich vnder vns gaſtlichen geben an der frömbde in dem ellende zu bliben, vnd das ſo ir elter mit groſſer arbeit in ſchweis ires antlüts gewinnen, by den vnſern, vmb lere, vernunft vnd weißheit zu enphahen, fruntlich darlegen vnd vßgeben. Darumb wellen wir von vns, allen vnſern nachkomen ſtett vnd vnzerbrüchlich, ouch von allen die vns zuſteen, vnd beſunder die da wonent in vnſer ſtatt Fryburg, ſy ſyent edel oder vnedel, geiſtlich oder weltlich, niemands vßgenomen, ouch veſte zu ewigen zeiten gehabt haben vnd vfrecht gehalten werden, alle vnd yeglich fryheit, gnode, ſtuck vnd artickel, ſo hie nach geſchriben ſtant, on alle intrag, widerrede oder fürwort, getruwlich vnd on geuerde.

(1.) Zu dem erſten wellen wir alle meiſter vnd ſchuler, die yetz hie in vnſerm ſtudio zu Fryburg ſind oder hienach herkomen, vnd alle die hinweg zyehen in was ſtats, wirden oder weſen die ſyen, in allen vnſernn lannden, ſtetten, dorffern vnd gebieten, zu ſchirmen vnd zu hanthaben, in allen den gnaden vnd fryheiten, rechten vnd gewonheiten, wie die in gemein oder in ſunderheit, von den durchluchtigen hochgebornen kunigen furſten vnd herren, kunigen von Franckenrich zu Paris, furſten von Peyern vnd Pfalentzgrauen by Rin zu Heydelberg, vnd auch von vnſern vorfarn loblicher gedechtnüß, furſten von Oeſterrich zu Wienn irenn ſchulen vnd vniuerſiteten, vnd in allen iren landen den meiſtern vnd ſchulern derſelben gnedenclich gegeben ſyen vnd verlühen in allem fug, als ob ſolich gnade, fryheit vnd recht der vorgenanten dryer hohenn ſchulen, Paris, Heydelberg vnd Wienn, hierinn alle vnd yetlich, in ſunderheit von wort zu wort gantz eigentlich verſchriben vnd vergriffen weren.

(2.) Wir geben auch gantzen vollen gewalt vnſer vniuerſitet gemeinlich, vnd ainer yeglichen facultet in ſunderheit, für ſich alle ir meiſter vnd ſchuler, vnd alle die in zuſteen eigen, zymliche vnd redlich geſetzten vnd ſtatut, zu merung, zu nutz vnd beſtentlichem weſen vnd bliben, als dick in not wurd, zu ewigen zeiten vffzuſetzen vnd zu ſtatuieren vnd wider abzethun, wenn es ſie zymlich vnd ein notdurft ſin bedunckt, vnd alle die in zugehoren mit penen, wie in eben iſt, ſoliche ſtatut vnd ordnungen zu halten, vnd wider die nit zu thun zu verbinden. Doch das durch dieſelben ſtatut vnd geſetzten der gemeinen vniuerſitet, deheiner facultеten in ſunders, keinerley intrag, irrung, zwytracht oder ſchadens entſtee, oder zugefügt werde. Soliche geſetzten vnd ſtatut wie die geſetzt werden, globen wir für vns vnd alle vnſer nachkomen vnd erben, by vnſern furſtlichen wirden laſſen vngelezt, vnd gantz veſt vnd ſtet zu bliben, ouch die niemer zu ewigen ziten zu verwandeln, abzethun oder zu reformieren gantz noch in teil, on derſelben vniuerſitet vnd aller ir facultеten wiſſen vnd guten

willen. Vnd ob wir oder vnser nachkomen, oder sunst yemands von den vnsern oder vnsern wegen solichs teten, das doch nit sein sol, oder etwas in der vniuersiteten oder an iren facultteten, on derselben wissen vnd willen, als vorstat, vnderstünden vfzesetzen, zu ordenen, zu handeln, zu verwandeln, zu reformieren oder zu statuieren, in welher wise oder form das beschehe, sol alles gantz kein kraft haben noch gewinnen niemer zu ewigen zeiten. Dann wir vns vnd vnsern erben, solich vniuersitet vnd hohen schul haben furgenomen, allein dieselben ewenclich mit furstlichen loblichen gnaden, schirm vnd fryheiten, vnd nit mit regieren, mechtikeit oder einicherley gewaltsamy an sie zelegen, gott zu lobe vnd seiner lieben muter Marien ꝛc., als vor in anfangks dis briefs geschriben stot, in vnser obgemelten statt Fryburg im Brißgow vestenclich zu hanthaben, vnd gnedeclich zu schirmen, vnd ze halten.

(3.) Darumb nemen wir in vnsern vnd vnser nachkomen vnd erben sunderlichen schirm, geleit vnd behütung, alle doctor, meister und schuler, die yetz hie sind, hienach komen mögen oder hinweg ziehen. Deßhalben gebieten wir ernstlicheste, so wir mögen allen vnsern vnderton, edeln vnd vnedeln, grauen, herren, fryen, rittern vnd knechten, burgern, antwerckslüten, vnd allen die vns zuhören, oder in vnsern lannden wonen oder wandeln, als lieb in vnser hulde sye, das ir deheiner kein meister noch schuler, die hie sind, herkomen oder hinweg ziehen, keinerley gewalt, schand, schmochheit, leid, letzung oder vnrecht, ouch keinerley betrübnüß, mißhandlung oder übels, tu oder zufüge, mit worten oder wercken, durch sich selbs oder ander, oder schaf geschehen werden, von seinen oder ander wegen, an lib, an gut, an glimpf, oder an ere, in welcherley wise oder maß das gesein moge, heimlich oder offenlich, mit rat, dat oder hilflich zuschüb, sunder dis nit gestatt von yemants geschehen, als verre er da vor sin moge alles on geuerde. Vnd wer der oder die weren, die solich vnser gebot brechen oder überfüren, die oder der solten zu stund vnser hulde verlorn ha-

ben, vnd dartzu hundert rynischer guldin, die vns halb vnd vnser statt halb Fryburg, on gnode zu peen geuallen sollen, zu der peen, die er ouch sust verloren hett, noch der statt Fryburg vnd des lannds recht vnd gewonheit. Vnd dennocht nit minder sol derselb, oder die also vnser gebott übertreten, dem derselb schade oder schmacheit geschehen wer, ouch bessern nach dem rechten vnd gantz ablegen. Über solichs vnd anders, so maister vnd studenten zu schaffen gewynnen mit den vnsern, sollen ouch vnser amptlüt vnd schultheis, in vnser statt Fryburg, oder an andern enden, da sichs geburt, in vnsern landen zu stund kurtz, vßtreglich recht sprechen on alles vertziehen oder vffschieben, alsbald sie sollichs vernemen, oder in furbracht wurt, von wem das sey, by vnsern hulden zu behalten, vnd by verlieren aller ir empter, vnd an obgemelten penen nichts schencken noch faren lassen, als lieb in selbs sy, solich peen zu vermiden. Denselben vnsern amptlüten, allen vnd yedem insunderheit, wir hie in kraft diß briefs vollen gewalt geben, als dick des not ist, über solichs recht zu sprechen, vnd erberlich zu entscheiden, alles getrewlich vnd on alle geuerde. Were aber yemands vnder den, die solich vnser gebott brechen, vnd der doch nit mit gut mocht gnug thun, den vorgeschribenen penen oder dem rechten, derselb sol solichs mit sinem lib erarnen, bessern vnd gantz ablegen.

(4.) Wir wellen auch vnd gebieten ernstlich, allen vnsern burgermeistern, räten, schultheissen, amptlüten, statknechten, gebutteln vnd andern vnsern vnderton, als lieb in vnser hulde sy vnd ir empter, das sye keinen meister noch schuler dem studio zugehorend fahen oder ahen lassen, noch yemands gestatten, hand oder gewalt an sie zu legen, in deheinerley weise vnd deheinerley schuld, mißtat oder verwurckung, sunder diß lassen geschehen von dem rector der vniuersitet, oder den dis von der schulen empfolhen wurt, nach irem willen vnd geuallen. Wer aber das ir einer gefangen wurde, das wir doch verbieten, on redlich vrsach oder vmb solich sach, darum ein ley mit kleinem von kumen möcht, oder das sust

vnd vngeletzt, auch vngeſchendt mit worten oder wer
antwurten, demſelbigen in ſein ſtraf zegeben vnd zu
Vor demſelben ſol er burgen ſetzen, gnug zu ſein dem r
vnd mocht auch nit burgen haben, ſol er globen,
thun vnd darnach auch von dem rector gelaſſen werden
aber ein ſolicher alſo leichtwertig gehalten, das im au
glubde nit wolt ein rector getruwen, ſo mag in der
ſuſt inhalten vntz zu vßtrag der ſachen. Ob auch
als gröplich wer verlümbdet, vnd mit worheit ſchuldi
den vmb übeltet, den ſol doch ein rector zu ziten o
vnſern, ob ſie das von einem rector wurden geheiſſen
nit, nach dem vnd ſye in dem rector in ſein gewalt
wurt hetten vnd vorhin nit, erberlich vnd beſcheit
on alle mißhandlung gefenglich halten. Vnd wenn e
vßgeloſſen, ſol er nit mer geben noch betzalen, dar
er in gefengkniß verzert hat on geuerde. Wurde abe
an ſolicher friſcher tat funden, darumb er einem biſc
antwurten wer billichen, ſo ſol derſelb doch vorhin de
tor, vnd demnach mit eins rectors geheiß vnd willen
ſuſt nit, eim biſchoff geantwurt werden, erberlich vnd o
letzen oder leidigen, oder einem der des biſchoffs gewe
in vnſer ſtatt Fryburg by obgemelten penen. Denſel
auch ein biſchoff gnedeclichen, vnd nach der vniuerſi
vnd willen, ſtraffen vnd halten, das wir auch mit ſ

wie vor geſchriben ſtat, on alle geuerde. Vnd ſich by verlierung ir empter vnd hundert riniſcher guldin, die ir yetlicher zu peen, als obgeſchriben ſtat, veruallen ſin ſol, wider ſolichs ſchweren nit ſtellen, noch ſich des widerren in kein weg, als bald ſy vnd ir yeder das zu tun, von dem rector oder der vniuerſitet ermant vnd eruordert werden, on alle geuerde.

(6.) Item vnd das ſolich vnſer hohe ſchul, vnd alle die inen zuſteen, auch die vnſern in vnſer ſtatt Fryburg deſter minder ſchadens empfahen, vnd deſter fridlicher by einander bliben, ſo wollen wir vnd gebieten ernſtlich, allen vnſern amptlüten vnd vnderton, beſunder der ſtatt Fryburg, das ſye keinen juden auch ſuſt keinen offen furkouffer oder wucherer, der oder die der vniuerſitet meiſter oder ſchuler, oder die vnſern vngeburlich ſchetzen, mit lihen oder vfkouffen by in zu Fryburg, oder in der ſtatt Fryburg zwingen oder bennen laſſen wonhaftig bliben, als lieb in ſy vnſer ſchwere vngnade zuuermiden. Sunder beſtellen, das niemans vngeburlich von deheinen verkouffern, es ſy an brot, win, fleiſch, viſch, duch oder andern dingen, die zu der notturft gebrucht müſſen werden, geſchetzt oder vnzymlich übernomen werde. Darumb das menglich deſter mer gelang in vnſer ſtatt Fryburg, vnd deſter baß möge einer mit dem andern ſich erneren vnd bliben.

(7.) Wir wellen auch, das niemant keim ſtudenten oder ſuſt keim andern vff bücher lyhe, die kouf oder verpfende on ſunder vrloub eins rectors zu ziten, vnd ob einer das überfure, der ſol zu ſtund veruallen viertzig guldin, vns halb vnd der ſtatt Fryburg halb, vnd nit minder die bucher on entgelten widergeben, wurde auch ein buch oder mer by yemans funden, das geſtolen oder ſuſt abgetragen wer heimlich, das ſol zu ſtund dem des es geweſen iſt, wo er das mit ſiner trum behalten mag, widerkert werden, on engelten by yetzgemelter peen.

(8.) Item vnd das menglich wol verſorgt, vnd keinerley vnere vnſer vniuerſitet oder iren faculteten zugezogen werde gebieten wir, das die amptlüt vnſer ſtatt Fryburg keinen

libartzat, frow oder man, der von der facultet der artznie nit bewert oder zugelaſſen ſy, laſſen enicherley artznie zu Fryburg triben oder üben, als lieb in vnſer hulde ſey, es ſy mit waſſer beſehen, reynigung geben, oder in welche weg ſich das fügt. Deßgleich wellen wir, mit den appenteckern, wildwurtzelern, vnd mit den die man nempt empericos, gehalten werden. Wir ſetzen auch vnd wellen, das kein wundartzat, ſcherer oder ander, in was ſtats der ſy, libartzny triben, er ſy dann bewert von der facultet der artznie, vnd zugelaſſen von den meiſtern derſelben facultet, noch über kein wunden, daran etwas ſorg vnd ſchadens gelegen, oder die in houpt, hals, bruſt, buch, gemecht, oder ſuſt mißlich zu heilen iſt, über das erſt verbinden, on rat vnd willen eines bewerten meiſters in der artznie, als verre er den mag haben, gange, die ſalbe, verbinde oder heile, in vnſer ſtatt Fryburg, by verlierung dryſſig guldin, vns halb vnd halb vnſer ſtat Fryburg, dartzu alles lones der im von der wunden ſolt zu heilen werden. Da by ſol auch von derſelben facultet der artznie beſtelt werden, das niemans verſumpt, oder durch ir abweſen verkürtzet, noch ſuſt mit lon vnzimlich beſchetzt, ſunder diß alles redlich vnd on geuerde vffrecht gehalten werd.

(9.) Ouch wellen wir, das alle meiſter vnd ſchuler die hie ſind, herkomen mögen oder hinweg zyehen, an iren perſon vnd auch an allen iren gütern, wie die ſyen genant, es ſy duch, win, korn, viſch, fleiſch oder anders, ſo in zugehort, vnd des ſy bedürfen, aller ſchatzung, vngelts, zoll, ſtewr, gewerf, tribut oder ander beſwerung, wie die genant werden, zu ewigen ziten, in allen vnſern landen, vf waſſer oder in ſtetten, wo oder an welichen enden ſy die kouffen, füren, tragen oder beſtellen, gantz fry vnd ledig ſin ſollen, vnd von allen vnſern zollern, amptlüten vnd andern, den diß zu eruordern vnd inzenemen zuſtet, ledig getzalt vnd gelaſſen werden, on widerrede by ſolichen penen hundert gulden, ſo oben verſchriben ſtond. Vßgenomen, das in vnſer ſtatt Fryburg meiſter vnd ſtudenten, welche für ſich ſelbs vnd die in allein

wie vor geſchriben ſtat, on alle geuerde. Vnd ſich by verlierung ir empter vnd hundert riniſcher guldin, die ir yetlicher zu peen, als obgeſchriben ſtat, veruallen ſin ſol, wider ſolichs ſchweren nit ſtellen, noch ſich des wideren in kein weg, als bald ſy vnd ir yeder das zu tun, von dem rector oder der vniuerſitet ermant vnd eruordert werden, on alle geuerde.

(6.) Item vnd das ſolich vnſer hohe ſchul, vnd alle die inen zuſteen, auch die vnſern in vnſer ſtatt Fryburg deſter minder ſchadens empfahen, vnd deſter fridlicher by einander bliben, ſo wollen wir vnd gebieten ernſtlich, allen vnſern amptlüten vnd vnderton, beſunder der ſtatt Fryburg, das ſye keinen juden auch ſuſt keinen offen furkouffer oder wucherer, der oder die der vniuerſitet meiſter oder ſchuler, oder die vnſern vngeburlich ſchetzen, mit lihen oder vfkouffen by in zu Fryburg, oder in der ſtatt Fryburg zwingen oder bennen laſſen wonhaftig bliben, als lieb in ſy vnſer ſchwere vngnade zuuermiden. Sunder beſtellen, das niemans vngeburlich von deheinen verkouffern, es ſy an brot, win, fleiſch, viſch, duch oder andern dingen, die zu der notturft gebrucht müſſen werden, geſchetzt oder vnzymlich übernomen werde. Darumb das menglich deſter mer gelang in vnſer ſtatt Fryburg, vnd deſter baß möge einer mit dem andern ſich erneren vnd bliben.

(7.) Wir wellen auch, das niemant keim ſtudenten oder ſuſt keim andern vff bücher lyhe, die kouf oder verpfende on ſunder vrloub eins rectors zu ziten, vnd ob einer das überfure, der ſol zu ſtund veruallen viertzig guldin, vns halb vnd der ſtatt Fryburg halb, vnd nit minder die bucher on entgelten widergeben, wurde auch ein buch oder mer by yemans funden, das geſtolen oder ſuſt abgetragen wer heimlich, das ſol zu ſtund dem des es geweſen iſt, wo er das mit ſiner truw behalten mag, widerkert werden, on engelten by yetzgemelter peen.

(8.) Item vnd das menglich wol verſorgt, vnd keinerley vnere vnſer vniuerſitet oder iren faculteten zugezogen werde gebieten wir, das die amptlüt vnſer ſtatt Fryburg keinen

dieſelben huſer ſind, bliben ſond, als lieb in der huß zinß deſſelben iars iſt, vnd vnſer vngnade zu miden. Vnd wo auch meiſter vnd ſtudenten erfinden ein huß, das der eigen hußwurt, des daſſelb huß iſt, nit wil ſelbs nutzen oder perſonlich inwonen, mögen dieſelben ſchuler laſſen alſo ſchetzen vnd darin ziehen, vnd des iar zinß halb zubetzalen, nach guter gewonheit vnſer ſtatt Fryburg vnd der vorgerurten ſchetzer geheiß vnd willen, gnug thun vnd vertzinſen, daran ſol nieman ſie ſumen noch iren, by vorgemelten penen.

(12.) So geben wir auch einem yetlichen rector zu ziten, oder dem der ſin ſtathalter iſt, gantz vollen gewalt vßrichtung vnd recht zu ſprechen vnd zu thun, über alle vnd yeglich ſachen, die meiſter vnd ſchuler vnder ainander vſzutragen haben, in welhe wege oder maß ſich die erheben oder machen. Ob aber ein ley mit eim ſtudenten zu ſchaffen hette, ſol im der ſtudent antwurten vor ſinem rector, vnd wurde eim ſtudenten für vnſern amptman gebotten, ſol in der amptman wider wiſen für ſin rector, vnd wo der amptman das zu ſtund, ſo diß an in geuordert wurde nit entäte, ſol er ſin ampt vnd dartzu hundert guldin, als obgeſchriben ſtat, zu peen verlorn haben. Alſo das die ſtudenten vnder in, vnd die ſtudenten den leyen, vnd die leyen den ſtudenten recht geben vnd nemen, nemen vnd geben, ſye alle vnd ir yetlicher, vor ſinem geordneten richter, nach innhalt gemeiner geſchribener rechten. Wolte aber ein meiſter oder ſchuler, demſelben rector oder ſinem ſtathalter nit gehorſam ſein, in zymlichen dingen vnd redelichen gebotten, wann dann der rector begert hilf, zu ſolichem gebieten wir allen vnſern amptlüten, im hilf vnd byſtand zu thun mit iren knechten, als dick des not würt, by vorgemelten penen hundert guldin, alles on geuerde.

(13.) Wir haben auch alle fryheit geben, den meiſtern vnd ſchulern vnſers ſtudiums zu Fryburg, ouch gnedeclichen gegeben in kraft diß briefs, allen iren elichen wiben, kindern, die ſie verwalten, knechten, megdten, dienern, pedellen, vnd wer zu in vnd allein in ir verbott gehörig iſt vngeuerlich.

(14.) Darumb gebieten auch wir ernſtlich vnd wellen, das
le vnſer amptlüte, ſtatthalter, lantvögt, marſchalck, hoff-
eiſter, vitzthum, houptman vnd alle vnſer lehenlüte, gaiſt-
h vnd weltlich, in was ſtands die ſyen, burgermaiſter,
erſtermeiſter, ſtettmeiſter, ſchultheiſſen, ſchoffen vnd rich-
r in allen vnſern landen, in vnſer gegenwürtigkeit vnd in
iſerm abweſen, by den eiden, ſo ſie vns geton haben,
d by allen vorgeſetzen penen noch allem irem beſten
rmügen hanthaben, ſchirmen vnd ſchützen veſtenclich, zu
igen ziten an widerrede vnd fürwort, in gemein vnd in
nderheit, alle gnade, fryheit vnd geleit, ſchirm, recht vnd
utzung, ſo wir den meiſtern vnd ſchulern, vnd allen die in
verſprechen ſteen, des vorbenempten vnſers ſtudiums vnd
hen ſchulen zu Fryburg im Brißgow, mit gutem
llen geben vnd verlühen haben mit diſem brief. Vnd be-
llen, wo das an ſye oder ir yeden gelang, ſtet, veſt vnd
geletzet gehalten werden, vffrecht vnd redlich von aller-
nglich in allen vnſern landen, alles getruwlich vnd on
e geuerde.

(15.) Vnd vmb das ſoliche gnade vnd fryheit, peen, gebott
d ſatzung allermenglich offenbar werde, vnd ſich der nie-
ans möge entſchuldigen in vnwiſſenheit, wellen wir by
rgemelten penen hundert gulden ꝛc., das ſie alle iar, am
chſten ſuntag vor dem heiligen vffart tag vnſers herren, ſo
an die groß kirchwihe begät, in vnſer lieben frowen mün-
r, vor allem volck, von dem ſtattſchriber in vnſer ſtatt
ryburg, in byweſen zweyer ratsherren vnd der ſtett ge-
ttel, die vorhin von dem burgermeiſter dartzu ſollen geord-
t werden, vf der kantzel von wort zu wort vnderſchei-
nlich gantz zu end vß verleſen vnd verkundet werden. Die-
lben alle vnd yetlich, alſo für vns, vnd alle vnſer nach-
men vnd erben, by vnſern furſtlichen wirden vnd truwen,
ſtenclich vnd vnzerbruchlich, an allen ſtucken vnd artickeln,
ewigen ziten zu halten, globen wir vnd verſprechen in
aft dis briefs nach vnſerm beſten vermugen, alles getruw-
h vnd on alle geuerde.

(16.) Wir wellen auch solichs in gleicher weise, von aim yetlichen vnserm erben vnd nachkomen, dem vnser statt Fryburg wurt zu regieren, in anfangk sins regiments versprochen vnd globt werden, als lieb im sy des ewigen gottes hulde, vnser vnd seiner selen heil, vnd aller vnser vorfarn vnd nachkomen, vnd des gantzen huß Oesterrich ere vnd lob zu behalten. Des zu warem vrkund haben wir derselben vnser vniuersitet vnd hohen schul zu Fryburg obgenant, disen vnsern brieff mit vnserm grossen maiestat insigel besigelt. Geben daselbs zu Fryburg an sant Matheus tag, des heiligen zwolfbotten vnd ewangelisten, nach Cristi gepurt viertzehenhundert vnd in dem siben vnd funtzigisten iare.

Vnd wir burgermeister, schultheiß vnd gantzer rat der statt Fryburg im Brißgow, bekennen auch für vns, vnser gemein vnd alle vnser nachkomen, das diß alles wie vor hie geschriben stat, nichts vßgenomen, mit vnserm guten willen vnd wissen geschehen ist. Darumb globen wir auch für vns vnd alle vnser nachkomen der statt Fryburg, by guten truwen an eydes stat, alle vorgeschriben gnade, fryheit, stuck vnd artickel, zu ewigen ziten vest vnd stet zu halten, wider die niemer zu tun, noch schaffen oder verhengen, als verr an vns ist, geton werden. Alles erberlich, getruwlich vnd vngeuerlich, allein vns vnd vnsern nachkomen hierinn vorbehalten, ob wir über kurtz oder lang, vmb die obgeschriben stuck, puncten vnd artickel, ainen oder mer, yemer mit der vniuersitet, oder sie mit vns schrittig, oder die gar oder in teil ye nach löuffen der zit vnd gestalt yeglicher sach, vmb ychtzit dheinerley besserung, endrung, merung oder mindrung notdurftig wurden, des sollen wir vnd die vniuersitet, ye zu ziten vns gütlich mit einander fruntlich, ob wir mogen, vßtragen. Wo wir aber vnd sie des nit gütlich vnd fruntlich einig werden möchten, so sollen wir vnd sie, des ye durch vnsern gnedigen herren von Oesterrich ꝛc., oder siner gnoden lantuogt vnd rät miteinander, vf notdurftig verhörung noch gestalt anligend yeder sach, noch löuffen der zit, vßgetragen, entricht vnd entscheiden werden, on alle argelist vnd

euerde. Vnd des zu worem vrkunde, haben wir vnſer ſtatt roſſes inſigel gethon hencken an diſen brieff. Der geben iſt n ſant Matheus tag, des heiligen zwolf botten vnd ewange- iſten, nach Criſti gepurt viertzehenhundert vnd in dem ſiben nd fünffzigiſten iare.

Analecta Academiæ Friburgensis, ad historiam et jurisprudentiam præcipue ecclesiasticam illustrandam. Collegit atque edidit *Jos. Ant. Rieggerus.* Vlmæ 1774. Pag. 277. sqq. Neuerdings mit dem Originale verglichen, welches ſich in dem Archive der Univerſität befindet.

DCXLIV.

Ländertheilung zwiſchen Erzherzog Albrecht und Herzog Siegmund.

(11. Mai 1458.)

Wir Albrecht von gots gnaden Ertzhertzog ze Oeſterreich, e Steyr, ze Kerndten vnd ze Krain, Graue ze Tirol ꝛc., mbieten den erſamen geiſtlichen vnſern lieben andechtigen, nd den edlen vnſern lieben getrewn, allen vnſern prelatten nd geiſtlichem ſtand, grauen, fryen, herren, rittern vnd nechten, vögten, ſchulthaiſſen, burgermaiſtern, richtern, ammen, mayern, retten vnd gemeinden, in ſtetten vnd auf dem lande, und gemainklich aller lantſchafft vnd inwonern nſrer oberland, nemlich im Elſaß, Suntgaw, Briß- gaw vnd auf dem Schwartzwald, der herrſchafft Bur- gaw, Hegaw vnd andern enden, ze Schwaben vnd den raiſſen enhalben des Arls vnd verrn, dem hawß Oe- terreich zugehörend, vnſer gnade vnd alles gut. Wir laſſen ew wiſſen, daz wir vnd der hochgeborn fürſte vnſer lieber vetter, Hertzog Sigmund Hertzoge ze Oeſter- reich ꝛc., nach gelegenheit vnſer beder ſachen, als ſich die dann mit dem anvall des fürſtentumbs Oeſterreich bege- ben haben, ainer ſölhen tayding vnd aynung miteinander überkomen vnd ingangen ſein, daz wir alle land, ſtett, ſloß,

lewt, herrlichkait, güter, nutz, gült vnd rennt, was wir der allenthalben, enhalben des Arls vnd verrn, in den obgenanten vnsern landen, herrschafften vnd gebietten, mit allen iren zugehörungen vnd gerechtigkeitten, wie wir dann die ingehabt, geregirt vnd besessen, auch was wir daran untzher erblich vnd brieflich gehabt hand oder haben mügen, dem benanten vnserm lieben vettern, Hertzog Sigmunden übergeben, vnd vns der gen im vertzigen haben, also daß er vnd sein erben, die nu fürbazzer mit allen herrlikaitten, nützen, gülten, lehenschefften, mannschefften, gewaltsamen, herkommen, vnd allen vnd yeglichen zugehörungen inhaben, nutzen, niessen, auch damit tun vnd lassen sullen vnd mügen, nach laut der brieff von vns darüber yetz ausgangen, die das klerlicher begreiffen. Darauf empfelhen wir ew ernstlich vnd wellen, wenn ir von demselben vnserm vettern, oder von seinen wegen mit disem vnserm brief ervordert werdet, daß ir dann auf solh vnser übergab vnd vertzeihung, dem bemelten vnserm vettern Hertzog Sigmunden als regirendem erbfürsten, auf in vnd sein erben, gewöndlich erbhuldung pflicht vnd gehorsam tut vnd gewerttig seit. Das ist vnser ernstliche meynung, wann wir ew all vnd ewr iglichen besunder, aller ewr ayde, glübde vnd verschreibung, damit ir vns verpunden vnd pflichtig seit, ledig vnd los sagen in crafft dis briefs. Der geben ist mit vnserm anhangendem insigel, zu Wyen an dem heiligen auffarttag, nach Cristi gepurde viertzehenhundert in dem acht vnd fünfftzigisten iaren.

DCXLV.

Erbhuldigung.

(1458.)

Herzog Sigmunden zu Oesterreich ist huldigung beschehen wie nach volgt.

Ir werdend schweren, das ir vnserm gnedigen herrn Hertzog Sigmunden Hertzogen zuo Oesterreich ꝛc.

für ſich ſelbs, vnd in namen des aller durchleuchtigſten fürſten, herrn Friderich römiſchen kayſſers, vnd Hertzog Albrechts ſeines bruoders, auch als Hertzogen zuo Oeſterreich ꝛc. ſeiner vetteren, vnd des Hauß zuo Oeſterreich, getrew gehorſam vnd gewertig ſein wellend, ſeinen ſchaden wenden, ſeinen frumen fürdern, vnd alles das zuo thun, als getreuwen gehorſam vnderthonen irem rechten erbhern vnd regierenden landtsfürſten ſchuldig vnd pflichtig zuo thun ſind, getreulich vnd on geuerd.

DCXLVI.

Neue Beſtätigung der Freiheiten und Rechte.

(11. Nov. 1458.)

Wir Sigmund von gots gnaden Hertzog zu Oeſterreich, zu Steir, zu Kernden vnd ze Krain, Graue zu Tirol ꝛc., bekennen. Als wir als erblicher regirender landsfürſt, vnſer ſtatt Friburg im Brißgaw yetz inngenomen, vnd vns die erbern weiſen, vnſer lieben getrewn, der burgermaiſter, rat, burger vnd gemaind gemainlich derſelben vnſrer ſtatt zu Friburg, zu vnſern auch vnſerer vettern vnd des hauß Oeſterreich handen, gwonlich huldigung vnd ayd getan, vnd diemütiklich gebeten haben, daz wir alle ir gnad, frihait, priuilegia, brieff, recht vnd gwonhait, die ſi von altter gehebt vnd herbracht hetten, gnediklich ze beſtettigen geruchten. Alſo haben wir in alle ir gnad, frihait, priuilegia, brieff, recht, alt herkomen vnd gut gwonheit, die ſi von weilend den Grauen von Friburg, vnd nachmalen von vnſern vordern dem hauß Oeſterreich, vnd beſunder von vnſerm lieben herrn vnd vater, Hertzog Fridrichen Hertzogen zu Oeſterreich ꝛc. loblicher gedechtnuß, erworben vnd herbracht haben, beſtettet vnd beſtetten in auch die wiſſentlich mit dem

brieff. Alſo daz ſi der nu hinfür in allen iren punckten, ſtukchen vnd artiklen, in aller mazz als ob die von wortt ze wortt hierinn begriffen vnd geſchriben weren, gebrauchen, nutzen vnd nieſſen, dabi bleiben ſüllen vnd mügen, von allermenigklich vnverhindert. Doch vns vnd dem hauß Oeſterreich, an allen vnſern rechten, zinſen vnd gülten, die vns durch recht oder gewonheit gehoren vnd zuſteen ſullen, vnuergriffen an geuerde. Des zu vrkund haben wir vnſer inſigel an diſen brieff laſſen henkgen. Der geben iſt zu Friburg im Brißgaw an ſand Marteins tag, nach Criſti gebürde im vierzehenhvndert vnd dem acht vnd fumfzigiſten iare.

DCXLVII — DCXLIX.

Schultheiſſenamt, Zoll und Dorf Adelhauſen.

(1459 und 1460.)

Wir Sigmund von gottes gnaden Hertzog ze Oeſterrich, ze Steir, ze Kernden vnd ze Krain, Graue ze Tirol ꝛc., bekennen für vns, vnſer erben vnd nachkomen, das wir den erſamen vnſern getrewen lieben, vnſerm burgermeiſter vnd rate zu Fryburg im Brißgawe, vnſer ſchultheiſſenamt, den zol vnd das dorff Adelhuſen, von vnſerm getrewen Vlrichen Ryder vnſerm diener, vnd Margrethen weilent der Seplatin, vergunnet haben zu loſen, nach irer verſchreibung, in von vnſerm vettern Hertzog Albrechten darüber gegeben, alſo daz ſü das alles in irm weſen nu hinfür in pfandweis von vns vnd dem hauß Oeſterrich, innhaben, nutzen vnd nieſſen, auch die brugken in eren, auf ir ſelbs darlegen, nach notturfft pawen verſehen, vnd die armen lewt zu Adelhuſen wider pillich nitt beſweren ſollen, vnd ſollen vns nit ſchuldig ſein des alles abzetretten, ſy ſein dann vor der bemelten ſumm, darumb ſy ſolh ſtuck nach vnſerm vergunſten an ſich gezogen, mit ſampt

den zwainthuſent guldin riniſcher, die vns dieſelben von Fryburg, nach vnſerm begeren in merglichen vnſern notturften dargelihen, vnd die Wilhelms von Grünemberg ſelig erben an der loſung zu Rynuelden außgericht vnd bezalt haben, von vns vnd vnſern erben gentzlich gewert vnd außgericht an geuerd. Wann vns oder vnſern erben auch füglich ſein wil, die benampten ſtugk wider an vns zu löſen, des ſollen vns die egenanten von Fryburg vmb die obgenante ſumm, ſo ſy der von vns bezalt vnd außgericht ſind, allzit pflichtig vnd ſchuldig ſein ſtatt ze thun an alle intrag, irrung vnd widerred on geuerde. Mit vrkund des brieffs geben zu Ratolffszell am vnderſee an ſant Veits tag (15. Juni), nach Criſti gepurt im vierzehenhundert vnd dem neun vnd fünffzigiſten iare.

Dominus Dux in consilio.

Ich Peter von Mörſperg ritter, des durchluchtigen hobgepornen fürſten vnd herren, Hertzog Sigmundes Hertzogen zuo Oeſterrich, mins gnedigen herrn landuogt ime Elſazz, Sunckow, Brißgow vnd am Swartzwalde, tun kunt menglichem vnd bekenn mich offenlich mit dem brieff. Als der yetzgenant min gnediger herr von Oeſterrich ꝛc., den erſamen, wiſen, burgermeiſter vnd rat zuo Fryburg, das ſchultheiſſenampt, die zölle, Adelhuſen, herſchafft recht vnd was darzuo gehört zuo Fryburg, in pfandes wiſe für zway tuſent guldin ingeben vnd verſchriben, wie dann das derſelb pfandbrieff innhaltt, das inen darzuo vergönnett vnd vorbehaltten iſt, die zinſe, mit namen zwey hundertt guldin, ſo ſy Bernhartten von Bolwiler von den obgerürtten zwey tuſent guldin geben, vnd dann ſybenzig dry pfund viertzehen ſchilling dry pfenning, dem Rieder nach rechnung an den brucken buw bezalt hand, das inen dieſelben zwey hundertt guldin zinſes vnd das buwgeltt, zuo der pfandſchafft der zwey tuſent guldin geſlagen iſt. Alſo wenn min gnediger herr von Oeſterrich ꝛc. obgenannt, oder yemand in ſiner gnaden namen

ſollich pfandſchafft für die zwey tuſent guldin von den von Fryburg löſen wil, das dann die zwey hundertt guldin, ouch die ſybenzig dry pfund viertzehen ſchilling, vnd dry pfenning inen domitte geben vnd bezalt, vnd ſy vor vnd ee nit ſchuldig ſin ſollent, von der pfandſchafft abzetretten oder iren pfandbrief der zweyger tuſent guldin herroß zegeben, wann inen das durch den obgenanten minen gnedigen herrn von Oeſterrich vergönnett, ſunder mir als einem lanndvogt durch ſin gnade beuolhen iſt, das darzuo ze ſlagen vnd inen des zuo brieff vnd vrkund zegeben, die ich inen hiemitte gibe mit dem vnderſcheid, das ſy vmb die vnd für die alle vnd yegliche gerechtikeit vnd gewaltſamy, vff der berürtten pfandſchafft haben ſollent, glicherwiſe als ob die mit den zweyn tuſentt guldin, in demſelben pfandbrieff vergriffen vnd geſchriben ſtundent, mit allen puncten vnd artiklen, nutzit vſgenomen, one alle geuerde. Vnd des alles zuo warem vrkund, hab ich min eigen inſigel tuon hencken an diſen brieff, der geben iſt vff mentag nechſt nach vnſer lieben frowen tag der liechtmeß (4. Febr.), des iares, als man zalte nach der geburtt Criſti vnſers herren vierzehen hundert vnd ſechzig iare.

Ich Peter von Mörſperg ritter, des durchluchtigen hochgebornen fürſten vnd herren, Hertzog Sigmundes Hertzogen zu Oeſterrich ꝛc., mins gnedigen herren landvogtt ime Elſaſz, Sunckow, Briſgow vnd im Swartzwalde, tun kunt menglichem vnd bekenn mich offenlich mit dem brieff. Als der durchlüchtig hochgeporn fürſte, min gnediger herre Hertzog Albrechtt, Ertzhertzog zu Oeſterrich ꝛc., dem erbern Jacoben Studler cantzleiſchriber, vor etwas zites zwey hundertt guldin vff dem ſchultheiſſenampt zu Fryburg verſchriben, darvmb dann derſelbe Studler anuorderung an die erſamen wiſen, burgermeiſter vnd rat zu Fryburg, nach dem vnd inen dann der obgenant min gnediger herre Hertzog Sigmund, das ſelbe ſchultheiſſenampt verſchriben hatt, das ich do für mich

vnd die andern gerett vnd verſprochen hab, das wir den genanten Studler, in iorsfriſt nechſt harnach volgenden, der zweyen hundert guldin abtragen, verſichern vnd benügig machen, ſunder die von Fryburg des entheben vnd vor ſchaden behüten ſollend vnd wellend, by guten vnſern trüwen vngeuerlich. Vnd des alles zu rechtem vrkund vnd worer ſicherheit, ſo hab ich min eigen ingeſigel offenlich tun hencken an diſen brieff, der geben iſt vff mittwochen nechſt vor dem ſunnentag Quasi modo geniti (16. April), des iors, als man zalte nach Criſti vnſers herrn geburtt vierzehenhundertt vnd ſechzig iore.

DCL.

Rathsbeſchluß wegen der Satzbürger.

(3. Dezemb. 1459.)

Item vff montag post Andreæ Anno LIX. iſt erkannt von den reten, daß ſich die edlen, die iars vier, fünf mal oder me in ir hüſer riten, ſich mit einer ſtatt von Friburg ietz vmbe ein ſatz ſetzen ſollen. Welcher aber gantz hushäblich in der ſtatt ſitzen wil, der ſol auch dienen, als ander die vnſern.

DCLI.

Büchſenſchützen-Ordnung.

(Zweite Hälfte des XVten Jahrhunderts.)

Wir burgermeiſter vnd raut zu Fryburg im Bryßgow, tuont kunt menglichem, das vns von gemeiner büchſenſchützen wegen by vns ein verſigelter brieff fürgehalten, wie inen vor iaren ein ordnung geben iſt. Vnd dwil wir inen ein núw zilſtatt zugelaſſen hetten, ir geſellſchafft ouch von tag ze tag gemeret wurd, wer not ettlich artickel zu än-

deren, zu dem haben sy sich mer stucken vnderredt vff vnser gut bedoncken, mit beger das alles zuuerhören, vnd fürer in besigelt ordnung ze setzen, damit sy all in gutem fridlichem zwang byeinander wonen, vnzucht, fräuel vnd mißhändel, straffen vnd abstellen möchten. Des ersten welcher vnder in, an den orten da sy by einander in gesellschafft, in gebotten oder andern geschäfften wären, übel schwür, derselb oder dieselben solten allweg so dick das beschöch, an sant Sebastians liecht vnd zierd bessern vnd bezalen ein halb pfunt wachs, angesehen die ere gottes, sinen heiligen namen, die iungkfraw Maria vnd alle heiligen, die all cristgläubigen, nach warnung heilsamer gebott gottes, billich vor augen haben, schuld vnd sünd zuuermyden, züchtigen wandel vnd tugentrych wort vnd werck in gewonheit zu bringen. Nu diß vnd nachgeschriben ordnung zu handthaben, hetten sy sampt dryn schützenmeistern fürgenomen, sechs vernünfftig man ir gesellschafft all iar zu erwelen, dieselben nün mögen vnd söllen all vnd yed hendel für sich nemen, verhören, ir erkennen oder mit raut entscheiden, ordnen, vnd ob sy not bedunckt ander zu inen berüffen. Vnd was die nün also thuon, schaffen vnd ordnen, dem sol nachkomen werden, vnd dieselben globen den dryen schützenmeistern gehorsam ze sind, so globent die dry schützenmeister gemeiner gesellschafft, zimlicher billicher sachen, vnd disen brieff zu halten on geuerdt, jeder by truwen, erberlich nieman ze lieb noch ze leid ze handlen, vnd sich der arbeit nit lassen verdriessen, vmb das die gemeinen gesellen nit allweg in allen sachen angesucht oder vnrüwig gemacht werden.

Fürer welher schütz vmb die frygab schiessen wil, der sol am sonntag wenn die glogg zwölffi sleht so die gab da ist, ouch zur zilstatt komen. Vnd wenn zwen schütz, einer in die mur, der annder in die fryschiben geschehen sind, dauor hat sich keiner versumpt, aber nach den beiden schützen welher darnach kompt, der hat den ersten schutz verloren, wil einer darnach schießen, mag er den ersten schutz in die fryschiben vnd den andern in die mur thuon. Vnd wenn einer also zum schutz kompt, der sol die

gloggen nit lüten, er ſig dann am ſtand, er ſol ouch nit anzünden er hab dann vor gelütet, alles by beſſerung dryer pfenning vnabläſſig, ſo dick das beſchäch. Vnd welher alſo die frygab gewinnt, der git dem zeiger ein crützer, vnd ſol den andern ſonntag für geben vnd zeigen in der ſchib an der mur. Vnd welher die groß ſchüſſel gewint, ſol in die fryſchiben zeigen, vnd demſelben ſtand für geben, vnd käm in der wuchen ein firtag, ſöllen ſy glicher wyß, als am ſontag verbunden ſin. Item welher gefütert clötz oder zwen clötz zum ſchirm vmb gab wil ſchieſſen, der ſol nit zur zilſtatt gen, by verlierung ſins gantzen ſchießzügs gemeinen ſchützen. Vnd welhem die büchß verſagt, der ſol die nit gegen den lüten halten noch von im werffen, welher anders tät vnd ein ſchütz by inen wer, der beſſert VI den., ſouil git ein yeder der ein büchß in ſchimpf oder ernſt von im wirfft, alles on gnad. Item ob yeman an der zilſtatt, oder in diſer geſellſchafft oben oder vnden grobheit begieng, der beſſert dry rappen. Item keiner ſol zwüſchen den hütten, ſchirm vnd ſchiben ſins gemachs gon, by VI den. ſtraff.

Item wenn einem die büchß verſeit oder lät am ſtand, ſo hat derſelb ſinen ſchutz thon, vnd ſol an kein ort ſchieſſen dann allein zum ſchirm, vnd wenn das für in den tegel velt vnd im zündbuluer anbrynnet vnd vom ſelben anbrynnen vßgat, ſo hat er ſinen ſchutz gethon, er ſtand wo er wöll, es ſy dann das es im erlöſch im tegel, ſo mag er wol ander zündbuluer daruff thuon zum dritten mal, vnd gat es im dann zum dritten mal nit vß, ſo hat er ſinen ſchutz aber gethon.

Item welher die frygab gewinnet, der ſol die nit me gewinnen, biß gemein geſellen all deſſelben iars die gab ouch gewunnen, vnd welher die frygab alſo gewinnt, der ſol dry ſontag darnach doplen er ſchieß oder nit, vnd ſol man das geſchir vmgewinnen wie vor, deßglich ſol es mit der großen ſchüſſel gehalten werden, vnd die zwen ſollen dann der geſellen warten wie ob ſtät, by VI den. beſſerung, doch mag yeder einen an ſin ſtatt erpitten damit gewartet werd, by yetzgemelter buoß.

Item swören, hadern, fluchen, oder fräuenlich in tegen, messer, gryffen oder zucken an den orten, bessert fünff blaphart, on gnad wer das tut. Vnd die, so also vneins werden, die söllent für die schützenmeister komen, vnd ob not ist vorderend dieselben die VI zu Inen, zum lengsten in acht tag, vnd welher durch ir erkennen buoßfellig wirt, der soll by siner trüw den schützenmeistern in acht tagen vmb die buoß genuog thuon on geuerd, vnser gnedigen herrschafft vnd der statt on schaden.

Item ein schützenmeister mag zusamen gebietten by VI pfenningen, vnd welher on vrlob oder redlich vrsach vnd geschäfft siner herren, zunfft, oder sins libs anligen vßplipt, der bessert VI den.

Vnd hieß ein schützenmeister einen swigen, welher nit förderlich gehorsam were, bessert ouch VI den., zum andern mal vff sin vngehorsami, I schil. den., vnd zum dritten mal dry blaphart, vnd also für vnd für, wolt sich aber yemant mit den buoßen nit stillen lassen, dem mag man by der trüw gebietten, vnd welher sölich gebott ouch verachtet, bessert dafür V schil. den. Die schützenmeister mögen ouch wenn sy not bedunckt, by der trüw zusamen gebietten, vnd welher on warhafft entschuldigung nit erscheint, der bessert ouch V schil. den.

Item ein yeglicher zeiger sol sin trüw an geschwornen eyds statt geben, yeglichem zuo zeigen sinen schutz, der anders gelten sol, deßglichen sol der by im ist, ouch by solcher pflicht thuon, keinem zu lieb noch ze leid, weder vmb früntschafft noch vintschafft willen. Vnd ob sy enthellen, vß den schützen nit verstentlich komen möchten, so söllen sy zwen schützenmeister beruffen, den schutz by ir trüw gemeinen gesellen geben zu schöwen, vnd was die erkennen daby solls bliben, doch daz die zwen schützenmeister den zweyen zeigern by ir trüw verbietten, keinem dauon nüt ze sagen noch ze offenbaren, alles by V schil. den. buoß, es sol ouch sys keiner heruß lauffen an vrlob eins schützenmeisters, by VI den.

Item welher dem zeiger das bly vffheptt, der bessert III

den. Wenn ouch der zeiger bly hät, ſol er allein den ſchützen diſer geſellſchafft zu kouffen geben, vnd ob ers an andere ort gäb beſſert er VI den.

Wenn ouch zweyen bly gebreſt in diſer geſellſchafft, ſol er yedem das halb geben, vnd ein pfunt nit türer, wann vmb dry pfenning.

Item zur einlifften ſtund, ſol der zeiger am ſchutzreyn ſin, vnd den ſchirm verſlahen mit zapfen, oder ſölichs trüwlich mit eim andern verſehen, vnd demnach keinen zeigen dann der den ſchirm trifft.

Item welher vor die hoſen gewunnen hät, behalt derſelb die hoſen darnach einem gaſt ab, ſo git man im dritthalb ſchil. den. für die hoſen, vnd blipt das hoſentuoch gemeiner geſellſchafft. Item wenn ein frömbder die hoſen gewint, der ſol das iar vß nit me darumb ſchieſſen, doch ander gaben vnuergriffen.

Item welher vff des heiligen Sebaſtians tag vor rechtem imbiß, mit würffel, karten, oder im brett ſpilt, der beſſert VI den.

Item all vnd yeglich frömbt geſellen, die an diſer zilſtatt ſchieſſen wöllend, ſöllend diſen brieff vnd ordnung von eim artickel zum andern halten, dawider nit thuon by vorgemelten penen.

Item wenn die geſellen ins rütlin ſtöchen wöllen, ſol keiner vff den andern inſetzen, weder rütlin noch geſchirr, by VI den. buoß.

Ouch ſol keiner mit dem andern tzwüſchen den rechten ſchützen ſtechen, vmb keinerley vorteils, biß die rechten goben verſchoſſen vnd verſtochen ſind, darnach iſt es nit verbotten, welher dawider tuot beſſert VI den.

Item ein yeder ſchütz ſol alles ſpil myden, vff den tag ſo er ſchieſſen wil, beſonder vorm obentbrot, biß er ſin zwen ſchütz gethon hät, darnach mag er wol kurtzwylen was im liebt, aber nach dem obentbrot iſt eim yeden aber ſpil verbotten, biß der dritt ſchutz beſchieht, alles by VI den. beſſerung on nachlaſſen.

Ouch sol kein gesell schiessen, er hab dann zuuor sinen toppel geben, oder mit den schützenmeistern güttlichen abtrag thon, welher das verrichtet nit thuot, der bessert alß vil er zuo toppel inlegen solt.

Schaden vnd irrung zuo fürkomen, sol kein gesell vnder den schützen sin büchs, ob im not wurd, vßlassen oder schiessen, er stand dann in eim stand, vnd sol aber denselben schutz nit in die schiben thuon, by VI den. buoß vnablesslich.

Item wenn die rechten schütz beschehen sind, sol man zum verstechen (ob not wurd) ein sonder schiben haben, vnd gilt kein schutz dann welher die schiben trifft, vnder den selben behelt vnd gewint der nächst bim nagel, nach wysung der zeiger.

Item vff die frygob söllent XVIII schiessen, vnd nit minder, ob ir aber minder werent, söllent sy doch vff achtzehen vertopplen, darnach mögent sy wol schiessen.

Item welher iars anfahet schiessen vmb die frygob, der sol dieselb zit vß mit siner büchssen zur wör vnd der statt notturfft gerüst sin, sin büchs behalten, ob im aber schaden an der büchs zuo stuond, oder sin büchs verkouffen wolt, sölich änderung sol ein yeder thun mit der schützenmeister wissen vnd willen, das ein yeder in XIV tagen vngeuerlich widervmb gerüst sig, oder vrsach sag sins anligens vnd mangels, zuo vermyden straff die ein raut daruff setzen wirdet.

Item diß gesellschafft sol ouch keinem vervolgen, er hab dann für vnd rouch zu Fryburg, vnd sig hußheblich oder zünfftig daselbs.

Alß sich nu die gesellschafft mit gottes gnad meret, vnd am firtag eben groß zerung ist, söllen schützenmeister vnd nüner flyß vnd ernst ankeren, daz die zerung ordenlich zugang, vnd mag der schützenknecht eim gesellen oder zweyen gebietten vngeuarlich, daz er den tag wirt sig vnd vfftrag, welher sich des widert der bessert dry pfenning on nachläß.

Vff das sol man ein ürtenmeister setzen, der gesellen zu warten, ürten anzelegen nach zimlichen dingen vnd siner besten verstentnuß, vnd sol by trüwen an eydes statt rechnung

geben, beſonder allweg anſchriben was vor oder nach iſt, diß alles ſol beſchehen, in byſin vnd nach raut eins ſchützenmeiſters, vnd zweyer wirten, vnd was überplipt ſol man in ein büchſen thun vngeuerlich, vnd derſelb ſol den tag ſin ürten fry haben für ſin arbeit.

Item dem knecht, der win, brot vnd anders bringt zur geſellſchafft, den halt man am ſuntag vnd am firtag, ye darnach zerung groß oder clein iſt, der ſol ouch globen by trüw an eydes ſtatt, brot, win, vnd anders ye nach der zit bim beſten vffzetragen, vnd was von ſpil, kegel oder karten geuelt, ſol er by obgemelter glüpt in die geordnet büchſſen ſtoſſen, vnd was er vfftragen hät, fürderlich, ſo die ürt geben wirdet, allenthalb bezalen, damit der geſellſchafft kein clag fürkom. Dem allem nach ſöllen büchſenſchützenmeiſter, hinfür allweg vff ſannt Hilarien den zweintzigiſten tag, vmb alles das diſe hendel vnd ir geſchäfft berürt, redlich, vffrecht, erber rechnung geben, vnd darlegen by guoten trüwen, vnd beſonder an vorbeſtimpten ſtraffen vnd beſſerungen nieman nüt nachlaſſen noch ſchencken vngeuerlich:

Wann nu wir, burgermeiſter vnd raut zu Fryburg, die vorig ordnung vnd dis artickel mit ir wandlung zimlich achten, darinn nit finden, wann vernünfftig, redlich, vnderredt anſchick vnd ordnung, die zu frid, zuchten, tugent vnd manlicher tapferkeit dienent, vnnſer gnedigen herrſchafft vnd der ſtatt nit widerwertig, ſonder hilfflich, erlich vnd treſtlich ſind, ſo verwilligen wir, das alles ſonder vnd ſampt vff diß mal, mit vorbehaltung, die ye nach geſtalt der löiff zu mindern, ze meren, wie nutz vnd gut ſin wirdet. Vnd geben inen des zu vrkund diſen brieff, mit vnnſer ſtatt ſecret verſigelt.

DCLII.

Erbhuldigung.

(6. Febr. 1461.)

Demnach ſo iſt herrn Peter von Mörſperg, ritter, lanndtvogten, in namen vnſers gnedigen herrn, Ertzhertzogs Albrechts, von aim burgermaiſter, radtt vnd gantzer gemeindt, vff ſein gnaden empfelhung huldigung beſchehen, in form der worten hernach volgennd.

Jr werdend ſwern meinem gnedigen herrn Ertzhertzog Albrechten, vnnd ſeinnen leibs erben, das ſönn ſind, ob die auch abgiengenndtt vnd die hinder im nicht lyeß nach ſeinnem abganng, meinem gnedigenn herrn Hertzog Sigmunden vnnd ſeinnen erben, das ſönn ſind, vnnd ob die auch abgiengen onn ehelich leibs erben, das ſönn werenn, darnach dem hauß Oeſterreich, nachdem der genannt mein gnediger herr Hertzog Sigmund, diſe lannd mit den fürwortten, alls obenn begriffen iſt, wider ann inn fallen, dem ehegenanten meinem gnedigen herrn Ertzhertzog Albrecht innen geben hatt, alls euwerm natürlichem regierenden erbfürſten, getrew, gehorſam vnnd gewertig zu ſein, getreulich vnnd onn alle geuerdt.

Item vff diſen tag iſt ſollich huldigunng geſchehen, vnnd hat vnnſer herr lanndvogt dem rath geſchworn, deßglichen ein ratt im hinwider denn aidtt ſo man pfligtt zu ſchweren, ſo man den rath beſetzt ierlich, vnnd iſt das geſchehen vff freytag nach vnnſer lieben frawen liechtmeßtag. Anno LXI°.

DCLIII.

ıufbrief über die Obervogtei zu St. ärgen, den Dinghof zu Zarten, das Gut zu Bickenreute u. ſ. w.

(29. April 1462.)

Wir Johanns von gotts verhängende Abbte,) der Conuente gemeinlich des gotzhus ſant iryen Zelle im Swartzwalde, Coſtentzer bis= nbs ſant Auguſtins ordens, bekennen vnd tügen d allen den, ſo diſen brieff iemer ſehend, leſend oder hö=) leſen. Das wir gemeinlich vnd vnuerſcheidenlich, wol= ıcht im beſamptem cappittel, mit keinen geuärden noch liſten hinderkomen, ſonnder mit zyttiger guotter vorbe= htung, ouch mit gunſt wiſſen vnd willen, der hoch vnd irdigen herren, herrn Heinrichs Biſchoffs zuo Co= ıtz, vnd herrn Marxen Abbts zuo Crützlingen, vorberürten vnſers ordens, vnſrer gnädigen vnd lieben n vnd obern, die ouch hierin gantz verwilligt vnd gehengt en, vmb des gemelten vnnſers gotzhuß nutz vnd notdurfft en, täglichen vff vns wachſenden ſchaden damitt zuo für= en vnd abzuotragen, eins ſtätten ewigen bliplichen imer= enden vnd vnwiderrüfflichen kouffs, recht vnd redlich zuo ertem fryem ledigem eygen, verkoufft hin vnd zuo kouffen n haben, verkouffen vnd geben hin, mit hand, mund, ten, wercken vnd gebärden, vnd gantz mit aller ſicherheit gewarſami, damit diß hingeben vnd verkouffen, nach ıung vnd geſchick geiſtlicher vnd weltlicher rechten vnd ɔnheiten, in kreften ewenclich vnd veſtenclich beſtan, vnd ven ſol vnd mag, für vns vnd alle vnſer nachkomen, die ouch hartzuo verbindent in krafft diß briefſs. Den für= gen wyſen, burgermeiſter räte vnd den burgern gemein= der ſtett zuo Fryburg im Bryſgow, vnd allen iren komen, vnnſer vnd des benanten vnnſers gotzhuß, ober

vogtye zuo ſant Märyen, den dinghoff zuo Zarten mit ſchutz vnd bann, das guot zuo Bickenrütin, den hoff zuo Burg mit allen andern güttern die darinn zinſent, Wehelins lehen von Tütenbach vnd ſiner genoſſen, das guot zuo Attendal, den hoff ze Burckartslehen, den hoff ze Wagenſteig, den hoff zer Schüre, den hoff ze Veriſperg, das tal in dem Erlibach, den hoff zem alten Schweigkhoff, das guot zuo den Glashüſern, das guot ze Bantzermoſe, die núwen lehen in der Spirtza, vnd gemeinlich alles das, ſo mir vnd das benant vnſer gotzhuß zuo ſant Märyen, vnd in Zartental oberthalb dem núwen graben ob Fryburg gelegen, vnd zuo Bernhovpten gehept haben, mit lüten vnd güttern wie die genant ſind, ſy ſigen frye, eigen, zinſbar, ſtürbar, vogthörig oder dienſtig, yedem in den rechten, als er dann bißhar dem benanten vnnſerm gotzhuß gewandt vnd verpflicht geweſen iſt, mit gerichten, zwingen, bännen, fräueln, einungen, beſſerungen, botten, verbotten, dritteilen, erſchetzen vnd vällen, mit korn, habern, hünr, genß, kitz, eyger, pfening vnd andern zinſen, mit höffen, hüſern, schüren, äckern, matten, holtz, veld, mit welden, wiltpännen, vederſpil, mülin, mülegeſchirr, waſſer, waſſerleiti, bechen, viſchentzen, wunnen, weiden, allmenden, bergen, telern, tafernen, meninen, dienſten, frontagwan, vnd gemeinlich mit allen vnd jeglichen, ehafften, rechten, herlichkeiten vnd zuogehörten, ſo zuo vnd in die obgemelten vogtye, vnd den gemelten dinghoffe vnd güttern gehören, von alter darin gehört hat, durch gewonheit oder recht darin gehören ſol vnd mag, fundens, vnfundens, geſuochts, vngeſuochts, genants vnd vngenants, gar nichtzit vſgenomen noch vorbehept, wie dann vnſer vordern vnd wir das alles inngehept, genutzet vnd genoſſen haben. Alſo das die obgenanten von Fryburg vnd alle ir nachkomen, die obgeſchriben vogtye, dinghoff, lüt vnd guot, mit allen vnd jeglichen zinſen, gülten, ehafften, herlichkeiten, rechten vnd zuogehörden wie vorbeſcheiden iſt,

hinfür ewiclich, gewalteclich vnd gewerlich, innhaben,
ßnieſſen, beſetzen, entſetzen, verkouffen, verſetzen, vnd
mit als irem fryen eigentlichen guot, ſchaffen, hand-
, tuon vnd laſſen, ſollen vnd mögen, nach allem
m willen, von vnns obgenanten verköuffern, vnnſern nach-
nen vnd allermengclichem, des alles nu vnd zuo ewigen ta-
, vnuerhindert one geuärde. Vnd iſt dirr kouff beſchehen,
b vier tuſent vnd achthundert riniſcher guldin, guotter vnd
rchter an gold, gebräch vnd gewicht, gänger vnd gäber,
vns von den obgenanten von Fryburg, gäntzlich vnd
, mit voller zal vnd in barem bereitem golde, bezalt vnd
vert worden ſind, die wir ouch in des obgemälten vnſers
ſhuß beſſern nutz vnd fromen bewendt, angelegt, vnd
ulichen vnnſers gotzhuß ſchaden damit fürkomen haben,
halb vns von ſollichs kouffs wegen wolbenügt. Vnd ſa-
ſ. ouch dieſelben von Fryburg vnd ir ewig nachkomen,
icher yetz gemelten ſum guldin vnd bezalung, für vns vnd
vnnſer nachkomen, quit, ledig vnd loß, wiſſentlich in
ſit diß briefſs. Vnd daruff haben wir vorgenanten ver-
ſſere, die obgenant vogtye, dinghoff, lüt vnd gütter, mit
n rechten, herlichkeiten, ehafften vnd zuogehörden wie
begriffen iſt, ledigelich, gäntzlich, vrpflichts, recht vnd
lich vffgeben, vffgeſagt vnd hingeben, vſſer vnnſer vnd aller
ſer nachkomen, handen, beſeß, gewer vnd gewalt, den
genanten von Fryburg vnd allen iren nachkomen, in
hand, rüwig gewer vnd gewalt, in vollen nutz vnd liplich
ſung, mit allen vnd jeglichen brieffen, zins vnd dingrö-
n, regiſtern vnd zinßbüchern, ſo darzuo dienend, nützit
behalten. Wäre ouch das wir oder vnnſer nachkomen, nu
r hienach, dehein brief, regiſter, rödel oder zinßbücher mer
den, zuo dieſem kouff vnd den obgeſchriben gütter dienen-
, die ſöllent alle den obgenanten kouffern vnd iren nach-
nen geantwurt, vnd on verzuge übergeben werden, by
tten vnnſern trüwen. Wa das nitt beſchäche, ſo ſöllen ſi
h vns obgenanten verkouffern vnd vnnſern nachkomen, für-
keinen nutz noch fromen, vnd den benanten kouffern vnd

iren nachkomen, gantz keinen schaden, bruch noch intrag bringen noch beren in dehein wyß noch wege. Wir obgenanten verkouffer geloben ouch für vnns vnd vnnser nachkomen vnuerscheidenlich, den obgenanten kouffern, dem burgermeister rāte burgern, vnd der gantzen gemeinde der stette Fryburg, vnd iren ewigen nachkomen, ouch vnuerscheidenlich, der obgenanten verkoufften vogtye, dinghoffe, lüten vnd güttern, mit iren rechten, herlichkeiten, ehafften vnd zuogehörden, wie vorbescheiden ist, für ir recht, fry, ledig, eigen, also das die vormoln nieman versetzt, verpfänndt, verkoufft, noch in dehein wyße hafft, verändert, noch verschriben syen, recht weren zuo sin, vnd guott, volkomen, sicher vnd ewig werschafft zuo halten vnd zuo leysten, wider allermengelich geistlich vnd weltlich personen an allen enden, vnd vor allen geistlichen vnd weltlichen, rechten vnd gerichten, ouch vsserhalb gericht, ob in ieman darin spräche, irrung oder intrag täte, sy vnd ir nachkomen zuo verstān, vnd zuo vertreten vnd zuo verhütten vor abgewinnen, disen obgemelten kouff richtig vnd vnansprächig ledig zuo schaffen, vmb allen costen vnd schaden, so si hieuon nemen gāntzlich abzuotragen vnd alles das ze tuon, so man einer redlichen, volkomen ewigen werschafft, nach diß lands Brysgow, recht vnd gewonheit ze tuon pflichtig ist, alles in vnnserm eigen costen one iren costen vnd schaden, wa wenn vnd wie offt sy des notdurfftig, vnd wir von in daromb eruordert werden, by vnnsern wirden, ampten, vnd waren stāten trūwen on geuārde. Vnd vff das, so verzihen wir obgenanten verkouffer vnns, für vnns, das gemeldt vnnser gotzhuß vnd vnnser nachkomen, der obgeschriben vogtye, dinghoff, lüte vnd gütter, mit allen iren rechten, herlichkeiten vnd zuogehörden wie vorgeschriben stāt, aller eigenschafft, besāß, gewer, vorderung, ansprach, vnd gantz aller vnnser rechten, so wir vnd vnnser vordern, bißhar daran gehept haben, vnd hinfür iemer gewinnen möchten, gegen den obgenanten von Fryburg vnd allen iren nachkomen, hinfür ewenclich kein widervordrung, ansprach, recht noch gerechtikeit, dartzuo vnd darnach niemer mer zuo haben, noch zuo gewinnen mit de-

nen gerichten noch rechten, geiſtlichen noch weltlichen,
h ſuſt mit dehainen andern funden, liſten noch geuärden,
: die yemans vſziehen oder bedencken konnd oder möcht.
rzihen vnd begeben vnns hierüber in diſem kouff, für vnns
) alle vnnſer nachkomen, aller vnnſer des gemelten vnnſers
ens, vnd aller ander, geiſtlicher vnd weltlicher, bäpſtlichen,
ſerlichen vnd kungelichen fryheitten, gnaden, priuilegien,
hten, geſchribener vnd vngeſchribener, die yetzo gegeben vnd
zeſetzt ſind, oder hinfür von gemeinen concilien, bäpſten,
ſern oder kungen, yemer gegeben oder vſſgeſetzt werden
chten, aller ſtettrechten, lanntrechts, fryrechts, burg-
hts, des gemeinen rechten, alles geiſtlichs vnd weltlichs,
ichts vnd rechts, aller vſſſatzung, gewonheit der herren,
ten vnd des landes, vnd ſunderlich des rechten, das da
icht, ain gemain verzyhung nit verfahen, ir ſige dann ein
derung vorgangen. Vnd das wir nit ſprechen ſollen, das
ns die ſumm der viertuſent vnd achthundert riniſcher guldin
bezalt, oder das wir betrogen ſyen über den halben teil
s rechten kouffs, heiſſet zuo latin deceptio vltra dimidi-
i iusti pretii, vnd das man vnns wider inſetzen vnd ge-
ren ſolt, als ob dirre kouff nit beſchehen wäre, wirdett
latin genant restitutio in integrum, vnd gemeinlich
) ſonderlich aller vßzüge, böſer liſten, funden vnd geuär-
t, damit wir, vnnſer nachkomen, oder yemans von vnnſern
gen wider diſen kouff, alle vnd yeglich vor vnd nachgeſchri-
i ſtuck, punckten vnd artickel, gemeinlich oder ſonnderlich
en, vffhalten, reden vnd tuon möchten, one argliſt vnd
ärde. Doch ſo haben wir obgenanten verköuffer, vnns ſelbs,
nſern nachkomen, vnd dem gemelten vnnſerm gotzhuß, in di-
s kouff wiſſentlich, nemlich vnd vnderſcheidenlich, vorbehal-
i vnd vſgedingt, die kirchen zuo ſant Märyen, mit clein vnd
ſſen zehenden, daſelbs zuo derſelben kirchen vnd darin vnge-
tlich gehörende, ouch den Biltzbrül gelegen zuo Zarten,
s ettwan der herren von ſant Johanns, vnd die mat-
i, ſo wir vormoln Hannſen Spenglern burgern
o Fryburg zuo kouffen geben haben, in Zarter bann

gelegen, ſtoſſet obnan an deſſelben Spenglers matten genant die nunnenmatten, vnd vndan an Heinimans matten, vnd acht ſchilling gelts, git der Hafner, genant der Rechperger, von einer matten daſelbs gelegen, ſtoſſet obnan an Heinimans matten, vnd vndan vff die acker, alſo das die in diſem obgemelten kouffe nit vergriffen ſin ſollen, one geuärde. Vnd vff das alles, ſo loben wir vorgenanten verkouffer, für vnns vnd alle vnnſer nachkomen, by vnnſern wirden, ämptern vnd guotten woren trüwen, diſen obgemelten kouff, alle vnd iegliche vorgeſchriben ſtuck, puncten vnd artickel, war veſt und ſtät zuo halten, darwider nit zuo reden, ze ſuochen, ze tuon noch getan werden zuo verſchaffen, in dehein wyße noch wege, alle geuärde vnd argliſte hierin gantz vßgeſchloſſen vnd hindan geſetzt. Vnd des alles ze warem vrkunde, ſo haben wir Johanns Abbt vorgenant, vnnſer abbtye, vnd wir der Conuent vnnſers conuents inſigele, für vnns vnd alle vnnſer nachkomen, des berürten gotzhuß ſant Märyen Zelle, offenlich getan hencken an diſen brieff. Vnd wir Heinrich von gotz gnaden Biſchoff, vnd wir Marx von gotz verhängende Abbte vorgenant, bekennen das diſer kouff vnd verkouff, vnd alle vorgeſchribne ding, mit vnnſer als der benanten Abbts vnd Conuents zuo ſant Märyen Zelle, rechten obern, gunſt, wiſſen vnd guotten willen, zuogangen vnd beſchehen ſind, vnd darumb ſo haben wir Heinrich Biſchoff vnſer biſchöfflich, vnd wir Marx Abbte vnſer abbtye inſigele, für vnns vnd vnnſer nachkomen zuo vrkund, ouch von beſonnder pitt willen, des vorbenanten Abbts vnd Conuents zuo ſant Märyen Zelle, doch vnns vnd vnnſern nachkomen ſuß in-ander weg on ſchaden, offenlich zuo vordreſt gethan hengken an diſen brief. Der geben iſt vff dornſtag nach ſant Marx tag des hailigen ewangeliſten, nach der gepurt Criſti im viertzehenhundert vnd zway vnd ſechtzigiſten iare.

DCLIV.

Kaufbrief über die Vogtei zu St. Märgen, das Dorf Zarten, das Gericht zu Geriſtal, die Vogtrechte zu Witenthal u. ſ. w.

(4. Nov. 1463.)

Wir nachbenanten Hanns Snewlin von Lanndegk zu Wißnegk, ritter, vnd Anna von Lanndegk geporn von Bolſenheim, ſin elich gemahel, tunt kunt mit dem brieff, allen den ſo in anſehent, leſent oder hörent leſen. Das wir gemeinlich vnd vnuerſcheidenlich, wolbedacht, mit rechtem wiſſen, vernunfft, vnd guter zydtiger vorbetrachtung, zu den zydten do wir es wol gethun mochten, mit einhelligem rate vnd willen, vnbetzwungenlich, zu volfüren vnnſern beſſern nutz vnd fromen, vnd dadurch zu wenden vnd zu fürkomen künfftigen vnnſern ſchaden, recht vnd redlich zu kouffen geben haben, mit hand, mund vnd aller gewarſami, ſo darzu gehörtt, eins rechten, ſtetten, ewigen, vnwiderrüfflichen kouffs, für vnns alle vnnſer erben vnd nachkommen. Vnd geben yetzo zu kouffen, in crafft vnd vrkünde diß briefſs, den fürſichtigen wyſen, burgermeiſter vnd rate, vnd den burgern gemeinlich der ſtatt Fryburg im Brysgow, vnd allen iren nachkomen, für ein recht ledig vnd vnuerkümbertt eigen gut. Die vogty zu ſant Märyen nach wyſung der ſunbrieffen, die das gotzhus ſant Märyen, vnd die Snewlin gegen einander gehept hand, allenthalben die hohen gericht vff des gotzhus ſant Märyen eigen, die dann die benanten von Fryburg vmb daſſelb gotzhus ouch erkoufft hand. So dann das dorff Zartten, mit den groſſen vnd kleinen gerichten, mit allen nutzungen, ſtüren vnd dienſten, vnd mit allem dem das darzu vnd darin gehöret. So dann die gericht, ſtüren vnd recht zu Geriſtal, mit den vogttrechten zu Witental. So dann

das tal Sweinbrunnen, vnd das tal Wagensteig mit gerichten vnd stüren. Vnd dise obgesetzt vogttyen, dörffer, täler vnd gütter alle mit lüt vnd gut, mit holtz, veld, mit welden, wassern, vischentzen, wassergengen, mit zwingen, mit bennen, wiltpennen, mit wunn, weide, gerichten groß vnd clein, vogttyen, düpen vnd freueln, mit meninen, tagwan, frytagwan vnd fronnungen, mit talgengen vnd tälern, mit pfenninggelt, hünrgelt, vaßnachthünrgelt, mit stüren, vogtstüren, bettstüren, zinsen, nutzen, rechtten, gelten, vngelten, mit allerley diensten vnd gewonheiten, vnd gemeinlich mit allem dem, ob ützit an disem brieff zu schriben, vnd zu nemmen vergessen were, so zu den vorgenanten vogttyen, dörffern, tälern, lüten vnd güttern gehöret oder gehören sol, von recht oder gewonheit, es sig gebuwens oder vngebuwens, genants oder vngenants, fundens oder vnfundens, gesuchts oder vngesuchts, wie man es alles, sonnder oder sampt, genemmen kan oder mag. Vnd alles das, so ich Hanns von Lanndegk obgenant, vmb Enngelhartten von Blumnegk erkoufft hab, das denn zu denselben obgenanten vogttyen, dörffern, tälern vnd gerichtten gehörtt, on alle geuerde. Dise vorgenanten vogttyen, dörffer, täler vnd gericht, mit allen vnd yeglichen iren rechtten, herlichkeitten vnd zugehörden dguor vnderscheiden, haben wir obgenanten Hanns von Lanndegk, vnd Anna sin eliche gemahel, den obgenanten von Fryburg, vnd allen iren nachkommen zu kouffen gegeben, vmb tusent guter riniſcher guldin, gerechtter an gold vnd gewichte, deren wir ouch gentzlich vnd gar, von den obgenanten kouffern bezalt vnd gewert sind, damit vnns von diß kouffs wegen wolbenügtt. Vnd haben ouch diefelben summ guldin, in vnnsern vnd vnnser erben kuntlichen nutz, vnd fromen bewendt vnd bekert, des wir vnns offenlich bekennen mit disem brieff. Vnd haben ouch daruff wir beide glopt vnd versprochen, für vnns, alle vnnser erben vnd nachkomen, gemeinlich vnd vnuerscheidenlich, der obgenanten vogttyen, dörffer, täler vnd gerichtten, mit ir aller zugehörd, der vorgenanten von Fryburg vnd aller ir nachkomen,

recht weren ze ſin in allem dem rechten vnd gedingen, als wir dann das alles inngeheptt, herbracht, beſeſſen vnd genutzet haben, hinnanthin yemer me gegen allermenglichem an allen ſtetten, wenn wa vnd wie dick ſy des notturfftig werdent vnd bedörffent, als recht iſt nach ſitt vnd gewonheit diß lands Brißgow, on all geuerde. Wir entzyhen vnd begeben vns ouch beide, für vnns, alle vnnſer erben vnd nachkommen, luterlich vnd gentzlich der obgenanten vogttyen, dörffern, tälern vnd gerichtten, mit allen vnd yeglichen herlichkeiten, rechten vnd zugehörden. Ouch aller beſitzung, gewer, anſprach, vnd alles rechten, geiſtlichs vnd weltlichs gerichts, ſo wir oder yeman von vnnſern wegen, nu oder hienach iemerme an diſen vogttyen, dörffern, tälern, gerichtten vnd lüten darzuo gehörend, haben oder gewinnen möchtten, mit deheinen dingen überal ſuſt noch ſo, heimlich oder offenlich, mit wortten, wercken, retten oder getetten, vnd gemeinlich vnd vſgenommenlich alles rechtten, vnd aller fund vnd vßzug, ſo yeman finden oder erdencken kunde oder mochtte, on alle geuerde. Wir erlaſſen ouch alle vnnſer amptlüt, vogtlüt, darkomenlüt vnd frylüt, die zu den vorgenanten vogttyen, dörffern, tälern vnd gerichtten gehören, vnd darinn ſeſſzhafft ſind, irer eid vnd aller gelüptte, ſo ſy vnns oder yeman von vnnſern wegen deſſhalben gethon oder gelopt hand, vnd heiſſent ſy vnd piettent inen by denſelben eiden, das ſy den vorgenanten von Fryburg huldent vnd ſwerent, oder iren amptlüten wenn ſy es heiſſent oder gepiettent, nu oder hienach ewiclich on geuerde. Wer ouch das wir obgenanten Hanns von Lanndegk, vnd Anna ſin elich gemahel, die verkouffere, deheinen brieff yetzo hetten, oder wir vnd vnnſer erben vnd nachkommen, hienach deheinen brieff oder rodel funden, die über die vorgenanten vogttyen, dörffer, täler, gericht vnd ir zugehörden deheins gehortten oder wyſten, vnd vor date diß briefſs geben weren, den ſollen wir den obgenanten von Fryburg, vnd allen iren nachkommen vnuertzogenlich inanttwurten vnd geben. Ob aber wir das nit teten, ſonnder ettlich brieff vff annder vnnſer gütter, ſo wir nit

verkoufft hetten zeigende, by vnnsern handen behielten, als wir ouch nemlich behalten haben. Item des ersten ein kouffbrieff wisend, wie Graff Albrecht von Hohemberg, die burg vnd herrschafft zu Wißnegk, vnd die vogtty über das kloster zuo sant Märyenzelle, vnd mit namen über lüt vnd gut, zu Frolenbach, zu Zartten, zu Merdingen ꝛc., herren Burckart dem Turner, einem burger zu Fryburg zu kouffen geben hat, des datum stat, do man zalt von gottes geburt zwölffhundert nüntzig vnd drü iar, an dem nechsten frytag nach sannt Agnesen tag. Item ein sunbrieff tzwüschen Aptt Wernhern von Wyßwiler, Aptt des gotzhus zu Märyenzelle, vnd herren Johanns Snewlin von Wißnegk rittern gemacht, des datum stat, in dem iar, do man zalt von gottes gepurt drützehenhundert iar vnd süben vnd fünfftzig iar, an sant Hylarientag des heiligen bischoffs. Item ein kouffbrieff luttend, wie Enngelhartt von Blumnegk, vnd Anastasia geporne von Ranndegk sin gemahel, Wißnegk die halb burg, die vogtty zu sant Märyen, das dorff Zartten vnd anders ꝛc., herren Hanns Snewlin zu kouffen geben hand, in datum wysend vff sampstag vor sant Margrethen tag der heiligen iungfrowen, do man zalt von Cristi gepurtt viertzehenhundert vnd in dem fünfftzigisten iare. Item ein übertrag tzwüschen wylant Aptt Johanns, Aptt des gotzhus zu sant Märyenzelle, vnd mit Johanns Snewlin von Lanndegk, des datum stat vff sampstag sant Peters vnd sant Paulus tzweyer tzwölffbotten aubent, des iares, do man zalt von der gepurt Cristi vnnsers herren tusent vierhundert fünfftzig vnd fünff iar. So sollen doch dieselben brieff vnd rodel, oder ob wir hinfür deheinen mer funden, den benanten von Fryburg vnd iren nachkommen, an denselben vogttyen, dörffern, gerichtten vnd güttern mit ir zugehörde, deheinen schaden bringen, sonder in vnd iren nachkommen zu ir notturfft, wenn sy der begeren, von vnns, vnnsern erben vnd nachkommen, vff zimmlich sicherheit die wider zu annttwurtten gelühen werden, on widerred vnd

geuerde. Doch ſo haben wir vorgenanten verkouffere, vnns ſelbs, vnnſern erben vnd nachkommen, in diſem kouff vnd brieff wiſſentlich, nemlich vnd vnuerſcheidenlich vorbehalten vnd vßgedingtt, diſe nachgeſchriben ſtuck. Item Wißnegk die burg, mit infang vnd begriff, mit velſen, mit graben, mit muren, mit zwing vnd mit waſen, gelegen oberthalb der vorgenanten ſtatt Fryburg by dem Swartzwald. Item die matten, die mülin, ſo denn den meygerhoff, die wyger vnd alle die gütter an dem berg, vnd vmb das ſloß Wißnegk gelegen, vnnderthalb den marchſteinen vnd lachen, ſo zwüſchent der Bringerin vnd Hans Vogts güttern, von vnndenan vntz vff die Wißnegker egg übervff geſetzt ſind, mit gerichten, eigenſchafft vnd aller gerechttigkeit. Item den halben wald vnd einen ſechsteil des walds, mit aller gerechtikeit in der Spirtza. Item das habergelt von der vogtty zu ſant Peter, mit aller gerechttigkeit. Item vnnſern teil der wiltpennen, die zu dem genanten vnnſern ſloß Wißnegk gehörent, ſo denn alle die recht, nutzung vnd gericht, ſo wir zu Rechtembach vff dem hoff, vnd allen güttern darzu gehörend habent, ouch darzu alle gerechttigkeit der eigenſchafft aller vnnſer eigen lüt, wo die in den berürten vogttyen, gerichten oder ſuſt annderswo geſeſſen ſind, alſo das die in diſen obgemelten kouff nit vergriffen ſin ſollen. Doch den genanten von Fryburg vnd iren nachkomen, an den vogtrechten vnd vogtſtüren, gerichten vnd rechten derſelben vnnſer eigen lüte gantz vnſchedlich vnd vnuerhindertt, alles on argliſt vnd geuerde. Vnd diſer ding aller zu beſtettigung vnd warem offem vrkunde, ſo haben wir obgenanten, Hanns Snewlin von Lanndegk, vnd Anna ſin elich gemahel, beide vnnſere eigene inſigel für vnns, vnnſer erben vnd nachkommen, offenlich gehengkt an diſen brieff. Vnd zu noch merer ſicherheit erbetten, die ſtrengen vnd veſten, herr Hanns Bernhart Snewlin im hoff, vnd herr Hannſen Snewlin von Lanndegk den iüngern, vnnſern lieben ſun, beid ritter, vnd Caſparn von Valkenſtein, das ſy alle dry, vnns, vnnſer erben vnd

nachkommen, aller obgeſchriben dinge damit zu beſagen, ir eigene inſigel, doch in vnd iren erben on ſchaden, auch offennlich gehengkt hand an diſen brieff. Der geben iſt vff frytag nach aller heiligen tag, nach Criſts gepurt im viertzehenhundertt vnd drü vnd ſechtzigiſten iar.

DCLV und DCLVI.

Wiederherſtellung der Zünfte.

(7. Sept. 1464.)

Ich Peter von Mörſperg ritter, des durchlüchtigen hochgepornen fürſten vnd herrn, Hertzog Sigmundes Hertzogen zuo Oeſterreich ꝛc., mins gnedigen herrn, landuogt ime Elſas, Suntkow, Brysgöw vnd am Swartzwald, tun kunt menglichem mit diſem brieff. Noch dem vnd der durlüchtig hochgeporne fürſte vnd herr, Hertzog Albrecht Ertzhertzog zuo Oeſterreich ꝛc., min gnediger herr, loblicher ſelicher gedechtniß, hieuor die zünffte zuo Fryburg mit rat abtett, vnd ein ordenung mit etlichen teilungen fürnam, vnd aber darnach, als der obgenante min gnediger herr Hertzog Sigmund zuo der regierung diſer landen kam, die ding, der zunfft vnd teilungen, an ſin gnade bracht worden, alſo das die teilungen nit gut noch nutz, ſunder ein abgang vnd verderben der ſtatt, ouch nützer vnd beſſer were, das die zünffte wider vffzerichten vergönnet vnd die teilungen abgeton würden, dis ward der genante min gnediger herr Hertzog Sigmund in der moß vnterricht, das ſin gnade verwilligette, zuoſeite vnd befal, die zünffte wider vff zuo richten vnd die teilungen ab zuo tuonde, das ich ouch der zit als ein landuogt, vff ſoliche befelnüß mins gnedigen herrn ſchuoff vnd verwilligette zuo geſchehen. Vnd das dis alſo wor vnd zuogangen ſy, hab ich den von Fryburg des dis vrkund geben, verſigelt mit minem eigen anhangenden inſigel, vff donrſtag nehſt vor

vnſer lieben frawen tag Natiuitatis, des iares, als man zalte von gottes gepurt, tuſend vierhundert ſechtzig vnd vier iare.

Wir Sigmund von gots gnaden Hertzog ze Oeſterreich, ze Steir, ze Kernden vnd ze Krain, Graue ze Tirol ꝛc., bekennen. Als durch vnnſern lieben vettern herrn Albrechten Ertzhertzogen ze Oeſterreich löblicher gedechtnus, die zunfft in vnnſer ſtat Friburg im Breyßgaw ettlich zeyt abgetan, vnd aber derſelben vnnſern ſtat vnd den burgern daſelbs, nachmals durch vnns wider erlaubt ſind, nachdem vnns dieſelben vnnſer burger fürbracht haben, daz das vnns vnd derſelben vnnſer ſtat nutz vnd notdurfft ſey. Alſo vergönnen wir in mit diſem brief, ſolch zünfft hinfür ze halten, als die durch vnnſern lanndtuogt im Elſazz, nach vnnſerm erlauben, geſetzt vnd geordnet ſind, doch vntz an vnnſer widerderruffen vngeuerlich. Mit vrkund des briefs geben zu Füſſen, an eritag vor ſannt Matheus tag des heyligen ewangeliſten, nach Criſts gepurde, viertzehenhunndert vnd in dem vier vnd ſechtzigiſten iare.

DCLVII.

Die Münſterpfarrei wird mit der Univerſität vereinigt.

(15. Dezember 1464.)

Burchardus Dei et apostolice sedis gracia Episcopus Constanciensis vniuersis et singulis, presentibus et posteris, noticiam subscriptorum cum salute, et sincera in domino caritate. Ad apicem officii pastoralis domino disponente, licet immeriti sublimati, apud deum meritorium, apud homines quoque pium fore credimus, sollicita et circumspecta id operari prouisione, per quod homines, scientie margaritam, bene

ac beate viuendi viam prebentem, peritum quoque ab imperito sua preciositate longe excellere facientem, adipisci valeant, que indoctis suffragatur, et in infimo loco natos euehit in sublimes. Et quo magis hii, qui in dogmatibus ceteris preire, et alios in diuersis doctrinarum virtutibus instruere, atque orthodoxam fidem stabilire debent atque tenentur, vite adiuti et subleuati necessariis, iuxta meritorum suorum debitum, saluti et profectui in scientia promoueri volencium, sublato temporalium dispendio, incessanter intendant, subsidiisque et stipendiis adiuuentur et releuentur oportunis. Sane itaque hiis accurata diligencia pensatis, venerabilium et circumspectorum rectoris, doctorum et magistrorum in alma vniuersitate opidi Friburgensis nostre diocesis regencium et legencium, votis et supplicacionibus, nobis super submissis seriosius porrectis, libencius inclinati, prehabitisque tractatu et consiliis maturis venerabilium nobis in Christo dilectorum, Prepositi, Decani et Capituli Ecclesie nostre Constanciensis, eorumque in subscriptis accedente concordi et expresso consensu, et vna nobiscum libera concurrente voluntate, ecclesiam parochialem gloriose virginis et matris Marie prefati opidi Friburg, cuius ius patronatus per recolende memorie quondam dominum Alberthum Archiducem Austrie, ad quem racione illustris dominii ducatus seu domus Austrie, vacacionum illius temporibus spectabat, ad dictam vniuersitatem, pro rectoris, doctorum et aliorum magistrorum in ea regencium et legencium, decenciori sustentacione et onerum eis incumbencium supportacione, diebus superioribus legitime translatum existit, cum omnibus et singulis suis iuribus et pertinenciis, fructibus, redditibus et prouentibus, prefate vniuersitati et illius rectori, doctoribus et magistris inibi vt prefertur regentibus et legentibus, de consensu eciam expresso illus-

is principis et domini domini *Sigismundi* ducis Au-
rie super hoc instantis, et pro incorporacione
icte ecclesie perficienda operam dantis, pro nobis et
ostris successoribus vniuersis, simpliciter vniendam,
nnectendam et incorporandam duximus, et auctorita-
e nostra ordinaria, quantum nobis ab alto permitti-
ur, in dei nomine vnimus, annectimus et incorpora-
ius, illiusque vsufructum et administracionem dic-
orum regencium et legencium, suorumque successo-
um, stipendiis et releuaminibus plenimode appro-
riamus, adhibitis et seruatis in hiis et circa ea ver-
orum et gestuum sollemnitatibus et cautelis iuris et
icti, in talibus obseruari consuetis, adhibendis et
portunis. Volentes et auctoritate eadem statuentes,
uod ex nunc et in antea ipse rector, doctores et ma-
istri regentes et legentes pro tempore existentes,
cclesiam ipsam cum suis iuribus et pertinenciis auc-
oritate presencium apprehendere, et illius fructus,
edditus et prouentus, in suos vsus libere et licite
onuertere, nec non deinceps et in antea perpetuis
uturis temporibus, vicarium perpetuum ad dictam
cclesiam, quotiens eam vacare contigerit, nobis aut
ostris successoribus, aut nostro vel eorundem pro
empore in spiritualibus vicario presentare instituen-
lum, possint atque debeant, absque cuiusuis requisi-
ione, impedimento, vel oppositione. Cui quidem
icario de fructibus, redditibus et prouentibus eius-
lem ecclesie, vt subditis illius in diuinis et anima-
um cura prouidere, congrue et honeste sustentari,
ospitalitatem tenere, iura episcopalia et archidiaco-
alia soluere, et alia sibi racione ipsius ecclesie in-
umbencia onera supportare queat et valeat, portio-
nem congruam volumus assignari, in qua si temporis
ractu, quod absit, defecerit, vice qualibet nobis et
ostris successoribus seu nostro vel eorundem succes-
orum nostrorum in spiritualibus vicario, porcionem

huiusmodi taxandi, et illam vicario dicte ecclesie pro tempore deputandi, plenam reseruamus facultatem, solucionibus tamen primorum fructuum et aliorum iurium episcopalium, nobis ecclesieque Constanciensi, ac successoribus nostris, inde competencium et debitorum, semper saluis manentibus et illesis, quibus eciam per premissa nolumus in aliquo derogari. Volumus eciam et presentibus specialiter et expresse condicimus, quod si et in quantum tempore procedente, ex euentibus malis aut occasione quacunque dictam vniuersitatem, quod absit, forsan desolari aut dissolui contigerit, ex tunc et in eum euentum, prefate ecclesie incorporacio, vnio et annexio auctoritate nostra, vt premittitur, facte, irrite et nulle, et tanquam effectum non sortite teneri debeant et haberi. In quorum omnium et singulorum fidem et testimonium premissorum, solide et perpetue firmitatis, sigillum nostrum episcopale presentibus fecimus subappendi. Nos vero Prepositus, Decanus et Capitulum ecclesie Constanciensis supradicte, quia vnio, annexio, incorporacio pretacte de nostris, scitu, consilio et assensu pariter et voluntate concordi processerunt, ad illasque nostrum prebuimus, prout presentis scripti patrocinio prebemus, consensum omnimodum et expressum, ideo in consensus nostri huiusmodi robur et firmitatem perpetuam, nostri Capituli sigillum, absque tamen eiusdem Capituli bonorum et rerum preiudicio et dampno quorumcumque, pariter presentibus ipsis duximus subappendendum. Datum Constancie anno domini millesimo quadringentesimo sexagesimo quarto, die quinta decima mensis decembris, indictione duodecima.

Abgedruckt in Rieggér's, oben bei Nro. DCXLIII. angeführtem Werke S. 51. ff., und neuerdings mit dem Originale verglichen.

DCLVIII.

Kaiſerliche Verordnung wegen der Jahrmärkte.

(22. Aug. 1465.)

Wir Fridrich von gottes gnaden römiſcher keyſer, zu allen zeitten merer des reichs, zu Hungern, Dalmatien, Croatien ꝛc. kunig, Hertzog zu Oeſterreich, zu Steyr, zu Kernnden vnd zu Crain, Grafe zu Tyrol ꝛc., bekennen vnd tun kunt offenlich mit diſem brief, allen den die in ſehen oder hören leſen. Als vnſern vnd des reichs lieben getrewen, burgermaiſter, rate, burger, hinderſeſſen, vnd der gemeinde gemeinlich der ſtatt zu Freyburg in dem Brißgowe, vnder andern iren freiheiten von vnſern vorfarn am reiche, romiſchen keyſern vnd kunigen loblicher gedechtnuß, vnd von vns gegeben iſt, in der benanten ſtatt eines yeglichen iars zwen iarmerckt, den einen auf den nechſten ſonntag nach ſant Johanns tag zu ſonwenden, vnd den andern auf den nechſten zinſtag nach aller heiligen tag zu haben, die ſy alſo bißher haben gebrauchet vnd gehalten, daz wir denſelben von Freyburg vmb fleiſſiger bette irer erbern botſchafft vnd redlicher vrſach willen, vns dartzu bewegende vnd fürgehalten, diſe beſonnder gnad vnd freiheit getan gegeben vnd verlihen haben. Alſo daz ſy für den gemelten einen iarmarckt, der geweſen iſt auf den ſonntag nach ſant Johannis tag zu ſonwenden, nu hinfür ierlich einen iarmarckt, nemlich auf den nechſten freitag vnd ſambſtag an einander, nach vnſers herren fronleichnamstag, haben vnd halten ſollen vnd mögen mit ſolher freiheit, daz dieſelben zwen tag aneinander als der iarmarkt iſt, vnd einen tag den nechſten dauor vnd einen tag den nechſten darnach, nyemand den andern in der gemelten ſtatt zu Freyburg, vmb dheinerlay ſchuld aufhaben noch bekümbern ſol in dhein weiſe, doch andern ſtetten, merckten vnd dorffern, in zwaien meilen daſelbs vmb gelegen,

an irn iarmerckten, freiheiten vnd gerechtigkeiten vnuergriffenlich vnd vnschedlich, tun geben vnd verleihen in solich vorgemelt gnad vnd freiheit, von newem vnd romischer keyserlicher machtvollkomenheit wissentlich in crafft diß briefs. Der mit vnserm keyserlichen anhangendem insigel besigelt vnd geben ist, zu der Newenstat am phintztag vor sant Bartholomeus tag, nach Cristi geburde viertzehenhundert vnd im fünff vnd sechtzigisten, vnser reiche des romischen im sechs vndtzweintzigisten, des keyserthumbs im viertzehenden vnd des hungerischen im sybenden iaren.

DCLIX — DCXCVII.

Krieg mit den Eidgenossen.

(1468.)

Vnser früntlich willig dienst zuvor. Sunder lieben vnd guten fründe. Der wolgeborn herre Graff Conrat von Tüwingen herre zu Lichtneck ꝛc., vnser gnediger herre, hett vff gester vns geseit, in welicher mäß er mit üch rede gehept hab einer verstentniß halb, zwüschent der ritterschafft vnd vns vier stetten im Bryßgöw, deßglich er mit vns ouch gerett vnd fürgenomen hett ꝛc. Sunder lieben vnd guten fründe. Wann nu die löiff yetz allenthalben wild, vntrüw vnd swer sint, so bitten wir üwer gute früntschafft mit ernst flissig, ir wellent über die sachen in üwerm rate sitzen vnd die geschrifften, so vormals zwüschent der ritterschafft vnd vns stetten, durch vnsern herren den Marggraffen von Röteln ꝛc., ouch die herren von Stouffen darnach gestellet vnd vergriffen sint, für üch nemen, vnd nach notdurfft vnderreden, ouch wo es üch gelegen sin beduncken wil, üwer vnd vnser guten fründe von Rüwenburg, Endingen, vnd vns vff ein benanten kurtzen tag beschriben zusamen zu kommend, sich von den sachen zu vnderredend vnd vnnserm herren Graff Conraten einer eintrechtigen antwort zu ge-

bend zu vereynend, wann üwer vnd vnſer guten fründ von Nüwenburg, ir erber bottſchafft vff geſter ouch by vns gehept, als denn vnſer herre Graff Conrat mit vns die wort gebrucht hett. Vnd was úch harinn geraten ſin bedunckt dem wellen alſo im beſten nachgon. Datum quinta feria post conversionis sancti Pauli (30. Jänner.) Anno LX. Octavo.

Burgermeiſter vnd rate zu Bryſach.

Den fürſichtigen wiſen, burgermeiſter vnd rate zu Fryburg, vnſern ſondern lieben vnd guten fründen.

Min früntlich dienſt zuvor. Erſamen, wiſen, ſondern guten fründ. Nachdem die von Mülhuſen allen friden vnd beſtand an minem gnedigen herren von Oeſterrich ꝛc. überfaren, ſinen gnaden das ſin gemortbrant, die ſinen todgeſchlagen hand, ſo ſind ſiner gnaden lantvogt vnd räte gemeinlich, ſo yetz vff dem tag zu Baſel geweſen ſint, des zu rat vnd eynig worden, ſolicher getät rach vnd widerſtand ze tund, vnd hand minen bruder herr Trutpert vnd mich herab geuertigt, úch vnd ander ſo vnter minen gnedigen herren gehören ze ermanen, für Mülhuſen in daz veld vnverzogenlichen ſo meiſt vnd baſt gerüſt ze ziehen. Demnach ſo bitt ich úch, ir wellen mit den üwern, beide zu roß vnd fuß, ſo meiſt vnd baſt gerüſt ir vermögend, gericht ſin, wann vnd wohin úch verrer zu ziehen verkündet werde, dem nach ze komen. Vnd vmb daz in den dingen nicht geſumpt werd, wiewol ich dann necht ſpot komen bin, ſo hab ich vff hütt einen rytenden botten hinüber zu dem lantvogt, vnd ouch Jacoben von Emps, die vff hütt zu Hapcheſen ſin werden, geuertigt, die ſachen gruntlicher zu vernemen. Was mir da begegnet, das wil ich úch von ſtund wiſſen laſſen, dann ich weiß nit anders, denn das die herren, ritter vnd knecht, ouch ſtett vnd empter vff hütt diſen morgen für Mülhuſen gefallen ſyen, vnd inen vnderſton wurden, die frucht zu verderben, vnd nachdem ſy die ſach an ir ſelbs ſehen, darnach werden ſy aber tun. Dann ich wer ſelbs zu úch

komen, so hab ich ein gute bloter an einem bein, derenhalb ich nit ryten mag, vnd bitt des üwere antwurt mit dem botten. Geben vff donrstag in der osterwochen (21. April.) Anno LXVIII°.

Marlin herre zu Stouffen.

Min früntlich willig dienst vor. Lieben fründ. Nach dem abscheid am nechsten zu Basel beschehen, so schribt mir min gnediger herr von Oesterrich ꝛc. ietz, das sin gnade den tag zu Basel gegen den Eidgenossen vff montag vor dem vffarttag treffenlich suchen welle, vnd befilhet mir doby ernstlich, üch vnd alle ander stett vnd landschafften, zusampt der gantzen ritterschafft, vff sampstag davor zusamen zu beschriben. Darum an statt mins gnedigen herren von Oesterrich ꝛc., so beger ich an üch, vnd bitt mir selbs halb flißlich, ir wellent üch nützit irren noch verhindern lassen, ir habent üwer gar treffelliche ratsbotschafft zu Núwenburg, vff sampstag zu fruger tagzit, nechst vor dem heiligen vffarttag, alsdann der ding ein vnterrede zu haben, was vff dem gemeldeten tag zu Basel zu handlen vnd fürzenemen ist, inmossen dann das ein notdurfft vnd vil daran gelegen ist, als ir wol hören werdent. Datum vff sunnentag Cantate (15. Mai.) Anno LXVIII.°

Thüring von Hallwil,
ritter, lantvogt.

Den ersamen wisen, burgermeister vnd rat zu Fryburg, minen guten fründen.

Fürnemen, wysen, gnedigen, lieben herren, üch sind min vndertenig gehorsam dienste zuvor allzit. Als ir mich dann mit sampt den gesellen vsgesantt haben, vff den Swartzwald an die letzi ze ziehend, vnd ich alldar mit inen komen bin biß an die letzi, do ist weder houptmann noch nieman gesin, der ützit mit vns geredt noch verlassen hab, wo oder an welhem end wir beliben söltend. Sind wir hinin gen Waltzhut in die statt gezogen, so lang biß der houptmann oder

ieman von ſinen wegen kompt, vnd vns beſcheidet, wohin oder an welichs end wir ziehen oder beliben ſollen. Geben an frytag früg vff die ſechsten ſtund nach der vffart (27. Mai.) Anno LXVIII.° Gnädigen herren, ich kan ouch der löiffen halb nützit nüwes noch frömdes erfaren, dann das ir deheimen me dann man zu Waltzhut mög wiſſen.

Michel Meiger,
üwer gehorſamer knecht.

Den fürnämen wyſen, burgermeiſter vnd rate zu Fryburg im Bryßgöw, minen gnädigen herren.

Min früntlich dienſt zuvor. Erſamen, wiſen, ſundern lieben vnd guten fründ. Als ich ietzo der ritterſchaft vnd den ſtetten ſchrib vnd die man, an den wald ze ziehen, als ir das wol vernemen werden, bitt ich üch gar mit gantzem flyſſe vnd ernſte, ir wellent daran ſin vnd helffen, das dem fürderlich vnd an alles vertziehen nachkomen werd, denn die Eidgenoſſen mit gantzer macht, vf ietzo donrſtag zwüſchen Baſel vnd Lieſtal ligen, vnd ſich da niederlaſſen werden. Darumb ſo wellen diſe geſchrift an alles verziehen den andern ſtetten ouch verkünden. Vnd als üch min öheim Martin von Stouffen, vormals ouch geſchriben vnd gebetten hat, im Andreſſen Boſſenſtein hinvf ze liehen vnd ze ſchicken, bitt ich üch im denſelben Andreſſen Boſſenſtein hinvf ze ſchicken vnd zu im komen ze laſſen, wie er üch dann vormals ſinenthalb ouch geſchriben vnd gebetten hat. Sobald denn diſe leuff ſich ettwas ſtillen vnd endern werden, wil er üch den fürderlich wider ſchicken. Datum an ſontag ze nacht vor Corporis Christi (12. Juni.) Anno LXVIII.°

Thüring von Halwil,
ritter, lantvogt.

Den erſamen wiſen, burgermeiſter vnd rate der ſtatt Fryburg im Bryßgow, minen ſundern guten fründen.

Ich Martin herre zu Stouffen, des durchleuchtigen hochgebornen fürſten, mins gnedigen herren von De-

sterrich ꝛc., oberster houptmann der stett vnd lantschafft im Brißgaw, am Rin vnd ouch des Swartzwaldes, embiet den wolgebornen, edeln strengen vnd vesten, ouch den ersamen weisen, burgermeister vnd retten vnd allen andern, so in der bemelten miner houptmanschafft gewaltsamy vnd gepiet haben, min gar gutwillig früntlich dienst zuvor. Vnd bitt üch zu vernemen, wie daß der wolgeborn Graff Johanns von Luppfen Lantgraf zu Stülingen, min lieber oheim, ouch ich mit sampt andern rittern, knechten des waldes, vnd ouch der stett vnd lantschafft botten treffenlichen zu Louffenberg by einander gewesen sint, in meinung allerlei notturfftiger ordnung aldo ze machen, vnd vff treffenlich warnung gloublich vnd ware kuntschafft, daran üch ouch gar nit zwifeln sol, so vns von gloubhafften personen zukomen sind, so habend sich die Eydgenossen gemeinlich zugericht, mit macht vff hütt vnd morn vß ze ziehen. Vnd zeigt der merteil kuntschafft an, die stett am Rin vnd ouch den Swartzwald, daran dann minem gnedigen herren, vnd ouch vns allen merklich vil gelegen ist, als mir nit zwifelt ir das baß, dann ich davon zu schriben weiß, betrachten mögend. Vnd vff hoch ermanen vnd anruffen der stett, der lantschafft vnd ouch des walds darumb an statt vnd in namen mins gnedigen herren, so mane ich üch alle, vnd üwer ieglichen insonders by üwern eren vnd eyden, vnd als hoch ich üch ze ermanen vnd ze bitten hab, ir wollend angesichts diß briefs on alles vertziehen vnd verhindern, vnd ie die nechsten zum ersten, von dannen hervff rucken vnd dem nechsten gen sant Blesien zuziehen, üch daran nichts verhindern noch irren lassen, so wil ich üch alle stund vnd so dick das not sin wirdet, vnter ougen wissen lassen, wornach ir üch halten vnd richten sollend. Do tund hierinn, als ir minem gnedigen herren, vnd ouch vns allen selbs schuldig sind, vnd nach gestalt der löuff wol billich ist, das wil ich minem gnedigen herren von üch zu gnaden rümen, des mir nit zwifelt sin gnad werds mit gnaden erkennen. So wellends ouch die obgemelten herren, ritter, knecht, stett vnd lantschafft, ouch

ich mit in vmb üch mit ſonderm willen, fünflichen verdienen vnd beſchulden. Geben vnd mit minem vffgedrucktem inſigel by end diſer geſchrifft verſigelt, vff mentag zu veſper vor vnſers herren Fronlichnamstag (13. Juni). Anno LXVIII°.

Gnedigen lieben herren. Nach gelegenheit der ſachen ſo wil vns beduncken, das es noch nie ernſt ſy geweſen, wan nu zemal, wann ware gewiſſe kuntſchafft komen iſt, das die von Bern vnd ander vff hüt datum diß briefſs ziehen wellen an den Swartzwald, aber wir nit eigenlich verſteen könnent nu zemal, an welches ort ſi wellent. Darnach wiſſent üch ze richten. Gnedigen lieben herren. Ich Brun Hans bit üch, das ir mich bedenken wellent in diſen dingen, wan mir ietzzemal nit erlich noch füglich iſt heim ze komen. Vnd wil üch bitten gnedigen herren, das ir mir min hußfrowen wellen laſſen bliben, das ſy niender züch biß ich heim kom, wan es mir nit nutzlich noch füglich wer, vnd ſobald diſe ſach ein ander geſtalt gewinnent, ſo wil ich mich nit laſſen irren vnd heimzu keren, wan es mich nuzemal gar ſchimpflich düchti, ſölt ich nuzemal heim keren, wie gar es min bärlicher ſchad iſt, das laß ich beſchehen. Geben vff zinſtag frü vor Corporis Christi (14. Juni). Anno LXVIII°.

Michel vnd Brun Hans.

Den edlen fürſichtigen wiſen, burgermeiſter vnd rat zu Friburg, vnſern gnedigen lieben herren.

Min früntlicher williger dienſt zuvor. Erwirdiger lieber herre. Als ich nehſt einen manbrieff vff treffenlich warnung vnd ware kuntſchafft, vmb mer lüt mit macht hervff an den wald ze ziehen, geſendet, üch in einem andern brieff gen Friburg ze ritten geſchriben hab, nu hand ſich die ding geendert, vnd iſt mir vff hüt aber kuntſchafft komen, daß die von Bern mangel halb der von Friburg vff Üchtland iez hinterſtellig beliben. Wann mir nu nit lieb wer, daß ir oder ander min nachgeburen, zu ſo großem coſten oder ſchaden kemend on nutz vnd notturfft, deshalb ſo hab ich üch iez

widerbotten, vnd verkünd üch ſolichen zug wendig, doch alſo, das ir vnd die ritterſchafft vnd ſtett darob ſyen, daß on alles vertziehen noch vff zwei oder drei hundert man zu fuß, vnd noch zehn pferd zu roß herkomen, damit ich die ſloß, ouch die wach am Rin vnd am wald ob Tüngen behüten mag, dann die vom wald mit der letzi vaſt beladen vnd bekümbert ſind. Ouch daß die ſtett üwer aller guten willen verſtanden, daß ſy von üch als von den vff die ſy den meiſten troſt hand nit verlaſſen werden, dann ſolten ſy verlaſſen werden, wer vns allen nit gut, vnd möcht vns ouch zu großem vnſtatten kommen. Dann es ſind vil dörffer, die noch nit gereiſet hand, da nemend die andern houptlüt zu hilff vnd ſint daran, daß dem ſtraks nachkomen werd, ſo hab ich vngezwifelt, es ſölle über zehen tag nit weren. Ich hab den von Friburg ouch in ſolicher maß geſchriben, vnd hette den andern allen gern ouch geſchriben, ſo hab ichs nit tun mögen. Do tund das allerbeſt herin, als ich üch ſonder wol getrüw, das wil ich minem gnedigen herren von üch rümen, daß mir nit zwifelt ſin gnad werds mit gnaden erkennen, ſo wil ichs auch vmb üch früntlichen mit ſampt den, ſo an diſe ort gehorn, verdienen. Geben vff mittwoch vor vnſers herren Fronlichnamstag (15. Juni). Anno LXVIII.

Martin herre zu Stouffen.

Dem erwirdigen herrn Rudolffen von Baden, ſant Johannſer ordens Comentur zu Heittersheim, minem lieben herrn vnd guten fründ.

Min früntlich willig dienſt vor. Wirdigen geiſtlichen lieben frowen. An ſtatt mins gnedigen herren von Oeſterrich, ſo hab ich allen prelaten vnd clöſtern hie dißhalb Rines, ouch ettlichen herrn vnd ſtetten geſchriben vnd ſy gebetten, mir zu dem hoff vnd der liferung zu Enſisheim, ein eßfleiſch oder aber habern ze ſchicken, darnach ich dann ieglichs macht erkennet, die ich ouch des noch bißher yeden nach ſinem vermögen willig funden, vnd hab damit den reiſigen zug von den fürſten vnd herrn doligend vfgehalten, daß

sy von nyeman dhein coste selbs genomen hand, als sy dann meynent der fürsten harkomen in solichen kriegen sy. Darumb an statt mins gnedigen herren, so beger ich an üch vnd bitt min selbs halb mit ernst vlißlich, ir wellent angesicht diß briefs doran sin, vnd mir hundert viertel oder seck mit habern gen Ensisheim schicken vnd vertigen, ouch das vmb dehein ding vnderwegen lassen, vnd daß der zug nit vrsach haben möge, ime selbs ein coste vf üch ze nemen, das wil ich dennocht minem gnedigen herren zu solichem willen von üch rümen, dadurch ich hoff, sin gnade solle das zu sundern gnaden gegen üch vnd üwer gotshus erkennen. Datum vff sonnentag nehst vor sant Johanns tag Baptisten (19. Juni). Anno LXVIII°.

Thüring von Halwil,
ritter, lantvogt.

Den wirdigen vnd geistlichen frouwen Eptissin, vnd Convent zu Günterstal.

Min früntlich willig dienst. Lieben herren. Ich füg üch zu wissen, daz die von Zürich, Lutzern vnd Switz, vff hinnacht zu nacht mit macht ligen zu Brattelen, deß ich warü kuntschafft han. Also han ich den Rin bestelt von Brysach vntz gen Rinfelden. Darvmb diewil vnd die sachen so schwer vnd treffenlich ist, bedücht mich geraten sin, daz ir vff morn zu vns haroff gen Heittersheim zogen weren. Tun harzu, als mir nit zwyfelt üch selbs billich bedunckt sin. Geben vff mentag vor Petri vnd Pauly (27. Juni). Anno LXVIII°.

Rudolff von Baden, Cumthur zu Fryburg ꝛc.,
sant Johans ordens.

Den fürsichtigen wisen, burgermeister vnd rat der stat Fryburg, minen herrn vnd guten fründen.

Min vntertenigen willigen dienst. Fürsichtigen wisen lieben herren. Ich laß üch wissen, daz die Schwitzer über Rin herüber sind, vnd ligen ze Ertzingen vnd ze Wyswil,

vnd Zwilhingen im kilchhoff. Vnd ist mir min kuntschafft kumen, daß ir noch nit ist über zwei tusent, vnd seit ouch dieselb kuntschafft, daß sie sich noch fast sterchent, er seit ouch fürbaß, daß sie angeschlagen haben gen Lentzkilch ze ziehen, wan sie dasselb tal haben, so haben sie den wald gewunnen vntz gen Friburg. Lieben herren, do bit ich üch, vnd ruff üch an vm hilff vnd vm rat, denn ich wil mit gots hilff vnd mit üwer hilff, vnd mit ander fromen lüten hilff vntersten, daz tal vnd die letze ze haben. Darum lieben herren bit ich üch ernstlich vnd früntlich, mich nit ze lassen, desselben glich will ich min lib vnd gut zu üch setzen, denn ich versich mich, daz die sach vollenden werd hintz sontag. Lieben herren, wollen mich nit verlassen, deß ich ein sunder gut getrüwen zu üch hab. Üwer verschriben antwurt by disem botten. Geben am mentag nach sant Johanns tag ze sungichten (27. Juni), im LXVIII. ior.

Balthasser von Blumneck.

Den fürsichtigen wisen, burgermeister vnd rat ze Fryburg, minen lieben herren vnd sunder guten fründen.

Fürsichtigen, wisen, gnedigen lieben herren. Min willig gehorsam dienst allzit zuvor. Wir hand täglich treffenlich glöblich warnungen, wie die Eidgnossen für Waltzhut rucken, vnd ligent ein teil mit macht im Kleggow, vnd weiß nieman wohin sy ir houpt keren wellen, deßhalb wir täglich warten wenn sy für vns komen. Wie sy aber zum teil hinab in das Elsaß kert syn, ist üch wol wissent, wir versehen vns ouch, daz sich die ding verziehen vnd sich nit in kurtzem enden, sunder ouch allhie genötigt werden. Hierumb wellend vns ettwas geltes schicken, damit die gesellen bliben mögen, wann sy on gelt nützit geschaffen könten. Vnd ob ir solich gelt allher senden wurdent, so wöllen doch das tun by eim botten, der do gewiß vnd sorgsam sye vnd das wiß zu bringen, ob sich die lüt ettwo legern wurden. Jr hand mir ouch geschriben von Brunhannsen wegen, den heim ze schicken, kann ich ietz zemal nit getun, wann er von

den von Waltzhut vnd andern zu eim bütmeiſter erwelt, vnd den geſellen nützlich vnd füglich iſt, wann die edlen, die von Waltzhut vnd ander, in nit gern von inen vnd den geſellen laſſen, ſunder by inen haben wellend. Deßhalb ich wol verſtan, üch vnd vns nutzlicher, daz er by vns ſye dann ein andrer, dann iederman ſin gewont vnd gut vertruwen zu im hat, aber ſobald das geſin vnd fug haben mag, wil ich in heim ſchicken, es ſye denn daz wir belegen wurden, ſo könt ich in nit ſchicken. Geben an zinſtag was ſant Peter vnd Paul abent (28. Juni). Anno LXVIII°.

Michel Meiger.

Den fürſichtigen wyſen, burgermeiſter vnd rat zu Fryburg, minen gnedigen herren.

Vnſer früntlich willig dienſt bevor. Sunder lieben vnd guten! fründe. Als dann die Eydgenoßſchaft vnſer gnedigen herſchafft von Oeſterrich ꝛc. lande im Suntgawe ietz teglich ſwerlich verwüſten vnd ſchedigent, iſt vns vff hüt glaublich fürbracht, wie die hauptlüt derſelben Eidgenoßſchaft von allen orten vff hüt zu Baſel vor rat treffenlich geweſen, waz aber ir anmüttung vnd werbens an die von Baſel ſige, können wir noch nit vernemen, vnd ſint aber in ſorgen daz es ettwaz trefflichers vff im habe, dann wir überſlahen können. Diß tund wir üch im allerbeſten kunt, üch vnd vns gewarſamlich ze betrachten. Datum vff donrſtag ſpat nach Petri et Pauli Apostolorum (30. Juni). Anno LXVIII°.

Burgermeiſter vnd rat zu Nüwenburg.

Ouch lieben fründe wolte es üch gefallen, die dinge an vnſern gnedigen herrn den Marggrauen ze bringen, ſin bottſchafft mit ſampt vns ſtetten zu denen von Baſel ze ordnen vnd ſie ze erkunden, wes man ſich zu inen verſehen ſölle, möchtent ir ouch tun.

Vnſern ſonder guten fründen, der ſtetten Fryburg, Briſach vnd Endingen, erbern ratsbotten, ſo ietz zu Friburg beſamnet ſint.

Fürsichtigen, wysen, lieben herren. Min vndertenig willig dienst sig üch alzit vor bereit. Nachdem ir mir durch min swager, vnd mit üwerm brieff hilff vnd rat zugeseit haben, das ich mit mim lib vnd gut, zu üch vnd den üwern setzen wil, worzu ir min bedörffen. Als ir mir denn fürer schriben vnd der knecht wegen herff ze schicken, laß ich üch wissen, daz ietz zu disen zitten nit bedorffen ist, denn min kuntschafft ist vff necht, die mir eigentlich geseit hat, das sy ietzemal den zug nit thun wellen bitz daz die buren im Kleggew all zu inen schweren, als schier beschehen ist. Lieben herren, man spürt den fründ nienan denn in nöten, das ich doch gegen üch nit vergessen wil. Vnd laß üch wissen, daz vff gester Ertzingen ingenomen haben vnd in geschworen haben, vnd Heinrich von Ertzingen sin schlößlin Oftringen angewonen hant vnd verbrent, vnd domit wider hinter sich hinin gerückt sint, der merteil gen Schaffhusen, der ander teil gen Wilchhingen. Lieben herren tunt harin, als ich üch sunder wol getrüw, denn ich wil so vil kuntschafft haben, daß ich üch zit gnug botschafft tun wil. Geben an donnerstag nach sant Peter vnd Pauly (30. Juni), im LXVIII. ior.

Balthasser von Blumneck.

Den fürsichtigen wisen, burgermeister vnd rat zu Friburg, minen lieben herren vnd guten fründen.

Wir N N. vnd N. bekennen offenlich mit disem brief. Als die Eydgenossen dem durluchtigen fürsten vnd herrn, herrn Sigmunden Hertzogen zu Oesterrich ꝛc., sinen landen vnd lüten ein vyndtschafft gesagt, vnd in yetz an ettlichen orten mergklich beschedigt hand, daz wir all ingemein vnd sunderlich mit allem vnserm vermögen sollichem der Eydgenossen fürnemen zu widerstand, dem genanten vnserm swager vnd gnädigen herrn, sin land am Swartzwald, im Bryßgow, vnd vns selbs das vnser mit siner hilff zu behalten, vns disen krieg vß, vnd so lang bis der gericht oder gefridet wirt, zu einander vereint vnd verbunden haben, vereinen vnd verbinden vns in crafft diß briefs also, das wir all

an den enden vnd orten, da dis ye zur zyt allernötigeſt iſt oder ſin wirt, als verr vnſer yeglichs vermögen langt, on all vßzug vnd widerred einander helfen, getrüwlich hanthaben vnd byſtant tun ſöllen vnd wöllen, es ſig mit coſt, züg, lüten, zu roß oder zu fuß, wie das zu yedem mal nach gelegenheit der ſach not wirt oder iſt. Es ſol ſich ouch vnſer keiner, er ſig fürſt, graf, herr, ritter, knecht, oder ſtatt, diſen krieg vß zu den Eydgenoſſen nit verbinden, in eynung, verſtentnüß oder fürwort mit in komen, vnd ſich gen in nit vß ſümen noch von diſer verpüntniß, vnd den andern hiertzu verwandten ſundern, ziehen oder ſcheiden, in deheinen weg, als wir das alles on all geuerd vnd argliſt, zu halten vnd zu volſtrecken, nemlich wir Marggraf Karl by vnſern fürſtlichen wirden, vnd wir die andern teil by vnſern eyden verſprochen, vnd des zu guter ſicherheit vnſer inſigel an diſen brief, der dry glich gemacht ſind, gehenkt haben. Doch dem heiligen rich vnd dem löblichen hus Oeſterrich, ir gerechtigkeit vnuergriffen vnd vnſchädlich, vnd ouch alſo, daß kein teil dem andern vſſerhalb des kriegs nichts pflichtig noch verbunden ſig. Ob aber der vorgenant vnſer ſwager vnd gnädiger herr, in dis verpüntniß, ſo die an in langen wirt, nit wölt gehellen noch darzu als vorſeet hilf tun, ſo ſoll ſy gantz abſin, vnd diſer brief verrer keinen teil gemeinlich noch ſonderlich binden. Der geben iſt vff frytag der heiligen zwölfbotten tag Petri vnd Pauly (1. Juli), do man zalt viertzehenhundert ſechtzig vnd acht ior.

Vnſern früntlichen willigen dienſt zuvor. Lieben herren vnd guten fründ. Wir laſſen üch wiſſen, das vff hütt morgens zu Baſel fürgezogen ſind, die von Luzern vnd andern lendern, vnd hant ſich geteilt ob der hard, ein teil gegen Mülhuſen, der ander teil dem Rin nach, derſelben ſin by den dritthalb tuſent, vnd die wellen den Rin ab biß gen Briſach, vnd ſich aldo halten, daz nieman über Rin kommen ſölle. Do wellen ir von Briſach noch richten, vnd wiſſen zu halten üch von Nüwenburg, diß iſt vns in ge-

wor fürkomen, wie wir denn iez zu Basel verſammelt ſin, vnd tun daz im beſten vnd warnung wiſſen ze richten. Geben an ſuntag noch Petri vnd Pauly (3. Juli). Anno LXVIII.°

Hanns Kentell, Andres Boſſenſtein,
Hanns Wernher von Pforr, Cunrat Heſſing.

Lieben herrn von Nüwenburg, ir ſond diſe geſchrifft von ſtund an by eim weidman vff dem Rin gen Briſach ſchicken, ſo tag ſo nacht.

Lieben herren von Briſach, ir ſond diſe geſchrifft von ſtund an gen Friburg, minem herrn dem Marggroffen, ſo tag ſo nacht zuſchicken.

Min früntlich willig dienſt vor. Lieben fründ. Vff hütt ſuntag iſt mir ein geſchrifft von minem gnedigen herren von Oeſterrich zukomen, nach lut diſer abgeſchrifft hierinne verſloſſen, das tun ich üch nach ſiner gnaden befel kunt, domit ir üch ſiner gnaden hilff troſten mögent. Dorum lieben fründ, diewil vnd die Eidgenoſſen, von allen orten mit macht in diſem land ſind, vnd vil ſloß vnd ſtett gewunnen, ouch ob ſechzig dörffern verbrant, iſt mir hinnacht in der nacht botſchaft komen, das ſy nechten vff den obent Tann ouch gewunnen, vnd willen haben ſtraks har für Enſißheim. Darum ſo erman ich üch ſo hoch ich üch ermanen kan vnd mag, von mins gnedigen herrn von Oeſterrich wegen, vnd bitt min ſelbs vnd aller ritterſchafft halb, ir wellent von ſtund an, ſo by tag vnd nacht, ſovil vnd ir gerüſteter lüte gehaben möget, har gen Enſißheim ſchicken, damit wir doch minem gnedigen herrn diß ſloß behalten mögen, dann ir doch von den gnaden gottes iez by üch nit ſorg bedörffend haben. Datum ylends vff mentag früg nehſt nach vnſer frauen tag Visitationis (4. Juli). Anno LXVIII.°

Thüring von Hallwil,
ritter, lantvogt.

Den erſamen wyſen, burgermeiſter vnd rat zu Fryburg, minen guten fründen.

Min früntlich dienſt zuvor lieber vetter. Wiß daß vff
nſett Schwizzer, vff hütt in der zehenden ſtund vff
Arberg gezogen ſind, vnd waiß nit ob ſy ſich für
lzhut legeren wend, oder ob ſy vff den wald wend,
ach wiß dich zu richten. Ouch wer min raut, daß du
zug lieſſeſt hervff rucken, ouch daß Fürſtenberg zu-
n ruckti, die lüt ſind fürwar nit über zweituſett, in wer
ıb zu brechen, wenn die buren hand ſich der letz vff dem
erg begeben. In dem als ich den brieff ſchrib, ſo bre-
ſy Bürglen. Min raut iſt, daß du mir dry fußknecht
ſt, ſo hauſt du all ſtund wie es gaut. Geben vff mit-
en in der zehenden ſtund vor mittag nehſt nach ſant Ul-
tag (6. Juli), im LXVIII. ior.

: Ulrich von Rümlantt,
Baltteſſet Blumnegg minem lieben vetter.

Vnſer früntlich willig dienſt zuvor. Sunder lieben vnd
ı fründe. Als ir an Hannſen Burckarten vnſerm
ieſellen begert haben, üch wiſſen zu laſſend, waz ant-
wir herrn Margwarten von Baldeck vnd Hann-
von Hirtzbach, vff ir werbung geben wellent, üch
n darnach zu halten ꝛc. Des wellent wiſſen, daz wir
geantwurt habent, nach dem ſweren überlaſt wir der
ibnen lüte halb by vns haben, ouch den treffenlichen
iungen vns alle ſtund komen, daz die Switzer vns, vn-
wckhus vnd brucken vnterſton wellent zu verbrennend, vnd
brucken zu wüſtent, ſo haben wir ſelb mangel an lüten
gezüg, denn wir tag vnd nacht, alle in vnſerm harneſch
ıd vnd wartend wenn ſie komen, daz wir irem fürne-
widerſtand tugend, vnd vnſerm gnedigen herrn, ouch vns
ı, vnſer ſloß vnd brucken bewarend, des wir nu für vns
alleinzu tund nit ſtatt, ſunder vns durch vnſer vmbſeſſen
ırben haben, vns hilff vnd byſtand zu tund, doby ſie
verſton mögen, daz wir inen weder lüt noch gezüg ſchi-
mögen, waz wir inen aber mit der brucken zu förderung
zu ſtatten komen können, wellent wir willig ſin. Da-

tum quarta feria post beati Vdalrici episcopi (8. Juli). Anno LX octavo.

Burgermeiſter vnd rate zů Bryſgch.

Den fürſichtigen wyſen, burgermeiſter vnd rate zu Fryburg, vnſern beſundern lieben vnd guten fründen.

Vnſer früntlich willig dienſt, vnd was wir guts vermögen allzit zuvor. Erſamen, wyſen, ſunder lieben vnd guten fründ. Nachdem die Eidgenoſſen vnſers gnädigen herren von Oeſterrich ꝛc., vnd vnſer vyend, in den Swartzwald gezogen, vnd den waltlüten die in der letze zu Rämiswil abgeſtürmt vnd genöt, der vff driſſig personen erſlagen vnd ettlich gewundt hant, das haben wir zu hertzen genomen, vns zu roß vnd fuß, ſo treffenlicheſt vnd ſterkeſt wir haben mögen, verſamlet vnd vnterſtanden die vyend von dem wald ze ſlahen. Alſe ſo ſy das habent vernomen, ſo ſint ſy vor vns hingeruckt vnd mit der nemgen Tüngen ingeruckt, vff das ſint wir einhelliglich zu rat worden, vns ie für Tüngen zu genehen, vnſer beſts vermögen ze tund ſy darin zu behalten, vnd vff morn am tag für Tüngen zu ziehen. Wann wir nu gen in, vnd ouch zuzugs halb mer hilff notdurfftig ſint, vnd ietz niemant verrüwlich dann üch wiſſen anzerüffen, ſo bittend wir üwer erſamkeit, mit gantzem ernſt früntlich vnd flyſſig, ir wöllent zu roß vnd fuß, ſo meiſt vnd baſt gemüg ir mögent, zu vns heryff den nechſten gen Tüngen zu rucken vnd üwer büchſen, genant das Rümeli, mit zug ſo darzu gehört mit üch bringen, vnd vns in ſolichen vnſern, vnd ouch üwern anligenden nöten nit verlaſſen, ouch kein verziehen darin ze haben, als wir des aller früntſchafft vnd gütten, ſunder zwyvels wol getruwen. Das wöllen wir zu ewigen ziten vmb üch mit willen verdienen vnd zu guttem nit vergeſſen, ouch in gutter hoffnung üch vnd vns, kummers vnd coſtens damit künfftiglich zu entladen. Geben ilends vff frytag nach Vdalrici (8. Juli), in der ſibenten ſtund nach vesper. Anno LXVIII°.

Houptlüt, ritterſchafft, ſtett vnd landtſchafft, am Ryn vnd am Wald.

Den erſamen wyſen, burgermeiſter vnd rate zu Fry-
g, vnſern ſunder lieben vnd guten fründen.

Min willigen dienſt zuvor. Fürſichtigen, wiſen, lieben
n. Ich laß üch wiſſen, daz die eidgenoſſen ſich ſtark
en vff dem Rafzerfeld, in den dörffern die do ligen,
weiſt nieman wo ſy hin wellen, denn daz mir eigentlich
mt, ſy wellen für Waltzhut vnd vff den wald gegen
har. Lieben herren, do ſind alle zuſätz die by mir gele-
ind, all von mir vnd han nieman by mir ligen, vnd be-
wol, daz man mir lüt zuleite. Do bitt ich üch ernſt-
nd früntlich, mir ze hilff ze komen mit eim zuſatz, ſun-
ie do handbüchſen vnd hakenbüchſen haben. Lieben her-
vnd wellen mich hierin nit laſſen, denn ich min troſt
hilff von üch begern, vnd ich mich daran gantz gelaſſen
Geben vff ſamſtag nach ſant Margreten tag (16. Juli),
XVIII. ior.

Balthaſſer von Blumneck.

Den fürſichtigen wiſen, dem burgermeiſter vnd rat zu
burg im Brisgöw, minen lieben herren vnd guten
en.

Min früntlich dienſt, lieben herren. Ich füg üch zu wiſ-
daz mir vff hinnacht zu nacht ein bot kumen iſt von
uffen, vnd hat mir geſagt, wie die Switzer zu Bernaw
. Darumb bit ich üch, ir wellend das fürderlich mins
igen herren hoffmeiſter vnd räten zu wiſſen tun, vnd
i fürnemen vnd handlen was üch gut duncki. Geben
mentag zu nächt vor ſant Maria Magdalena tag (18.
). Anno LXVIII.°

Ludolff von Baden, Comthur zu Fryburg ꝛc.,
ſant Johanns ordens.

Den fürſichtigen wiſen, burgermeiſter vnd rat der ſtat
burg, minen herren vnd guten fründen.

Lieber swager. Ich loß dich wissen, als das geleuff iez gewesen ist, do sind die von Tüngen huß gewesen, mit etwan vil knechten, vnd sind vngefar vff enander geschossen, damit die anschleg die sy vor hand, abgeschlagen sind. Lieber swager. Ich laß dich wissen, daz ze Tüngen nit über fünff oder sechs hundert sind. Vff dem Rafzerfeld der sind dry thusent vß dem Elsaß darkomen, vnd sint warten gesin zwei thusent von Schaffhusen oder obenen abher, nun sind die von Schaffhusen nit darkomen, vnd sust vneins im feld worden, vnd sind XV hundert von den dry thusent wider heim zogen, die übrigen ligen noch ze Schaffhusen oder vff dem Rafzerfeld. Ouch seit min kuntschafft, daz sie ein anderen tag angeschlagen hand gen Bullach, do wellen sie ze rat werden was sie fürnemen wellen. Lieber swager, red ouch mit den von Fryburg vnd mit herr Hannsen, daz sy iren zusatz zu mir legen, wer mir gar trostlich. Ouch magst den von Fryburg sagen des geschreis halb, als denn die Switzer solten sin ze sant Blesien, daz das nit ist, denn sie mögen dar nit komen, ich wil sie zitlich gnug innen werden. Lieber swager thu herin, als ich dir wol getruw. Geben an zinstag nach sant Margreten tag (19. Juli), LXVIII. ior.

Balthasser von Blumneck.

Vnsern früntlichen dienst zuvor. Erwirdigen lieben herren, vnd sunder guten fründ. Als ich üch nechst vmb lüt geschriben hab, da laß ich üch wissen, daß die Eidgenossen mit macht vff hinnacht zu angender nacht gen Tüngen ingeruckt sind, in willen sich vff morn für Waltzhut zu legern vnd den wald zu überziehend. Darumb so beger ich an üch in namen mins gnedigen herrn, ir wellen mit dem sturm vnd dem ziernhold, was stab oder stangen getragen mag, den nechsten gen sant Blasien on alle verhinderung zu ziehen, vnd nit vssen beliben noch kein verziehen darin ze haben, als das mins gnedigen herren vnd vnser aller halb ein groß notturfft ist, daß beschieht das nit, so empfacht min

gnediger herre vnd wir alle einen vnüberwintlichen schaden, der am anfang gut zu wenden vnd zu vorkomen wer, miteinander costen, sorg, müg vnd arbeit. Da tun herin üwer allerbestes, als ich üch wol getrüw, das wil ich minem gnedigen herren von üch rümen, das mir nit zwifelt sin gnad werds mit gnaden erkennen, so wil ichs ouch mit willen verdienen. Geben vff mitwochen zu nacht vor mitternacht da es XI schlug, vff mitwochen vor sant Marien Magdalenen tag (20. Juli). Anno LXVIII. Geschriben in yl vnd vmbmäß.

Martin herre zu Stouffen, houptmann.

Dem erwirdigen herren, herrn Rudolffen von Baden, Commentur in Heitterßheim, minem lieben herrn vnd guten fründ.

Auf einem besondern Zettel.

Lieber herr Commentur. Die von Brisach hatten mich gebetten, inen söldner in irn satz zu bestellen. Den schrib ich, daß ich keinen vind, vnd meld daby wie die vind daher ziehen, als ich üch als houptman dis geschriben hab. Da bit ich üch inen den brief ze schicken, dann sy wanden sunst es wer hie bestellet.

Vnser früntlich dienst zuvor. Ersamen, fürsichtigen, wisen, sundern guten fründe. Wellent wissen, das vns wärlich fürkomen ist, das die Switzer aber mit macht ietzo in diser wochen, vnd das das vf morn beschehen sol, vf den wald ziehen vnd vnderston den zu gewinnen, vnd fürer in das Bryßgöw ziehen wollen. Darumb so ist vnser rat vnd ernstliche beuelhe, das ir mit macht vnd sterkest ir vermögen, an die letzen vff den wald, den helffen zu behaben, schicken vnd helffen versehen wellen. Vnd das ir ouch sölichs vnserm gnedigen herren, dem Marggrafen fürderlich ze wissen tugen, sich wissen darnach ze richten. Deßglich wellent wir im sölichs ouch verkünden, vnd was üch fürer harin begegne wellent vns wissen lassen, wellen wir ouch tun. Ouch so habent wir Vlrich von Frundsperg vnd Jacob Trapp

hoffmeiſter, mit dem landvogt vnd den reten, ſo vil wir der hie funden haben, gerett vnd an inen funden, ob üch fürer icht hilff oder fürſtant notdurftig ſin wurd, das ſie das gern tun, vnd nach irem beſten vermögen zu üch ſetzen vnd nit verlaſſen wellen. Datum mittwoch vor Marie Magdalene (20. Juli). Anno LXVIII.°

Jacob Trapp hofmeiſter, Vlrich von Frundſperg vnd Thüring von Halwilr, rittere, lantvogt ꝛc.

Den fürſichtigen, erſamen vnd wyſen, burgermeiſter vnd rate der ſtatt Fryburg in Brysgow, vnſern guten fründen.

Auf einem beſondern Zettel.

Ouch lieben fründ, wellent diſe ding nit verachten, ſunder fürderlich hinuf an den wald ſchicken, vnd ouch ander, wen üch bedunk darzu gut ſin, getrüwlich ermanen vnd bitten, damit der wald verſehen vnd nach notdurft behütet werde, denn vns warlich bedunket das ettwas daran ſie.

Min früntlichen dienſt zuvor. Erſamen, wiſen, lieben fründe. Üwer ſchriben, mir vff nechtin ſpat getan, wie die Eydgenoſſen mit macht vor Waldshut ſollen ligen ꝛc., hab ich verſtanden, vnd füge üch zu wiſſen, daz mins gnedigen herren des Marggraffen rete einsteils von Baden herauff komen, vnd ir vier zu Nüwemburg ſind, der zukunfft ich alſo wartend bin, in guter hoffnung, die ding werden alſo geſchickt, daz vns ſollichs noch ob gott wil, zu gutem komen ſolle. Geben vff ſontag vor ſant Jacobs tag (24. Juli). Anno LXVIII.°

Wilhelm von Vrbach, amptman zu Hochberg.

Den erſamen wiſen, burgermeiſter vnd rate zu Fryburg, minen beſundern guten fründen.

Vnſer früntlich willig dienſt zuvor. Sunder lieben vnd guten fründe. Nachdem man vff geſter zu Nüwemburg

abgeſcheiden iſt, daz ir, wir vnd ander in dem Brißgow ein leger ſchlahen, aldo fürer herr Jacob Trappen geſchefft vnd anſchläg zu erwartend, des wellen wiſſen, daz wir mit den vnſern vff morn früg vßziehen, vnd ob gott wil vff den imbiß zu Oeriſtetten in dem leger ſin, vnd aldo deſſelben herr Jacob Trappen antwort warten wellent. Das verkünden wir üch, üch wiſſen darnach zu richten. Ouch wolt vns gut ſin beduncken, wenn ir von Andres Boſſenſtein vernemen, das ſich herr Jacob Trapp herab gegen vns kerte, daz denn ir vnd wir vnſer bottſchafft zu im ſanten vnd im zu erkennen geben, gelegenheit vnd geſtalt diß landes, vnd vnſers anligends. Was üch nu darinn gefallen wil, laſſent vns mit diſem botten verſchriben wiſſen, vns ouch können darnach gerichten. Datum vigilia beati Jacobi apostoli (24. Juli). Anno LXVIII.°

Burgermeiſter vnd rate
zu Bryſach.

Den fürſichtigen wyſen, burgermeiſter vnd rate zu Fryburg, vnſern beſundern lieben vnd guten fründen.

Erſamen, fürſichtigen, wyſen, lieben vnd guten fründ. Ich vnd alles volk ſo by mir iſt, ziehen an die letz die vnterſtan zu machen vnd zu behalten, vnd kumpt vns warlich kuntſchafft, das die vynd vns daran ſuchen wöllen. Nu ſind wir nit ſo ſtark, als vns, üch, landen vnd lüten notdurftig wer, davon empfel ich üch ernſtlich, an ſtatt mins gnädigen herren, das ir by üch vnd durch das gantz land, von ſtund an im Brisgöw ſtürmt vnd ſtürmen laßt, vnd das ir vnd menglich, zu roß vnd fuß, on alles verziehen vff ſeyt, vnd man für ſant Bläſi in, an die letz zu mir vnd andern ziehen. Vnd ouch daby mit dem ſturm vß laſſen gon, das menglich win, brot, haber vnd ander notdurft mitnäm vnd nachgefürt werd, damit man das zu kouffen vindt, vnd hant kein ſumen in diſen dingen, das iſt ein groß notdurft minem gnedigen herren, den fromen lüten zu Waltzhut, üch vnd dem gantzen land. Ir wellen üch ouch darin bewiſen, als ir wol

verſtent, üch ſelbs vnd aller erberkeit, landen vnd lüten not iſt, ſunder ſo beſtellen allenthalben, das coſt als obſtat nachgefürt werd, damit man vmb gelt vindt zu kouffen. Geben zu ſant Bleſi, an fritag nach ſant Jacobs tag (29. Juli). Anno LXVIII.°

Jacob Trapp hofmeiſter.

Den erſamen, fürſichtigen vnd wyſen, burgermeiſter vnd rat zu Fryburg, minen ſundern lieben vnd guten fründen.

Min früntlich willig dienſt, beſonder guten fründ. Üwer vnd des hofmeiſters brieue hab ich geleſen vnd füg üch zu wiſſen, daz vff hüt ſamſtag der hofmeiſter mir ſolichs ouch geſchriben hat. Hab ich im geantwurt, daz min gnediger herr yetzo ein gut zit, ein mercklich fußvolk da oben gehabt hat, deßhalb groſſer coſt, vnd dieſelben vnd das gantz land gang. Vnd mich bedunckt nit, nachdem die ritterſchafft ein groß volk von burſchafft habe, das es glich werd angeſehen. Doch wie dem allem, ſo wölle ich darum nit ſtill ſton, alles das ſo an mynem vermögen als einem amtman ſig, wölle ich vnderſton vffzubringen, doch ſo könden noch mögen wir an das end kein coſt bringen. Nu iſt herr Ruprecht von Stouffen by dem hofmeiſter, darumb ſo hab ich diſe geſchrifft getan, dann mir zwivelt nit, waz er ſich ſelbs vnd ander überheben, vnd vff min gnedigen herren, üch vnd ander mög gelegen, dann daz er des gefliſſen ſige. Ich bin in willen, mich vff mentag zu erheben vnd zu den geſellen gen Rinfelden zu fügen, vnd ob ich von dem hofmeiſter oder wem das were bericht wurd, das mins gnedigen herren gezüg an einem andern end nützlicher were gelegen dann zu Rinfelden, wolt ich in vnderſton dahin zu bringen, wo ich nu coſt möcht haben, ſo ich dann näher den finden leg, mir lieber were. Was üch hiezwüſchen vnd mentags begegne, das üch not bedunckt, laſſent mich wiſſen. Datum ſamſtag nach Jacobi (30. Juli). Anno LXVIII.°

Wilhelm von Vrbach,
amptman zu Hochberg.

Den fürsichtigen vnd wisen, burgermeister vnd rate zu Fryburg, minen besondern guten fründen.

Ersamen, fürsichtigen, wisen, lieben vnd guten fründ. Min früntlich dienst sind üch allezit bereit. Üwer schriben, Adamen Lappen getan, hab ich vernomen, vnd ist mir von wegen mins gnedigen herren, alles adels, üch selbs vnd aller erberkait, ain groß bekümbernüß vnd mißfallen, das mengklich so lichtfertiglich zu disen ernstlichen treffenlichen sachen tut. Darumb lieben fründ, wellet noch mit allem üwerm vermügen zuziehen vnd bestellen, das menglich deßglich tu, ouch mit spiß nachgefürt werdt, das man vind zu kouffen, vnd das alle clöster mit iren wägen cost biß Lentzkirch füren, da dannen wirt man das zu rug füren. Vnd on zwifel für war, es stat die sach also, wo nit stark zugezogen wirt, nit mit den vinden zu slahen, sunder Waltzhut vnd den stetten vnd waldlüten zu trost, vnd on zwifel söllen ir sin, wo ich mit den so by mir sind nit hie wer, so wer der gantz wald on allen zwifel Switz, zug man nu trostlich zu, damit wurden die waldlüt dester besser zu behalten. Wann in geheim wisset, das sölh groß suchung an die lüt vnd stett ist, sich zu den Aidgenossen ze tun, vnd wellen sy lassen ein ort der Aidgenossen sin. Tund es durch üwer selbs, aller eren vnd trüw willen, vnd ziehen her, denn es ist not vff dismal allein des fürnemens halb, wann wo das beschäch, mögen ir wol verstan was es wurd. Ouch wellet XII hackenbüchsen vnd was dartzu gehört, on vertziehen mit zwein knechten, die ouch etwas damit kunnen herssenden, vnd ich versprich üch hiemit, das ich üch die wider antworten wil oder zalen. Geben zu sant Blese, an suntag vor sant Steffans tag (31. Juli). Anno LXVIII.°

Jacop Trapp.

Lieben fründ wisset, das min herre selbs im land ist vnd persönlich zu den sachen tun wil, des sind fürwar gewiß.

Ouch lieben fründ, ich send herr Thüring von Hallwilr hiemit einen brief, den wellet im an alles vertziehen

ſenden, vnd wellet ouch beſunder daran ſin vnd den Rieder an verziehen her zu mir fertigen, dann ich ſein wol bedurffen bin. Sunder das der Rieder drew buch pappir, ouch grün wachs mit im bring. Vnd ſchicken Wilhelm von Vrbach dis brief on verziehen.

Den fürſichtigen wiſen, burgermeiſter vnd rate zu Friburg, minen guten fründen.

Min früntlich willig dienſt vor. Lieben fründ. Mir hat herr Jacob der hoffmeiſter geſchriben, wie das min gnediger herr von Oeſterrich zu land vnd gen Zell komen ſy, dohin er ſich dann ylend zu ſinen gnaden fügen vnd vnderſton welle, von Stockach vnd Engen herab ze füren, alles das er von den herren von Wirtenberg vnd der ritterſchafft im Hegöw vffbringen möge. Vnd iſt doby ſin meinung, das ich mit ſo vil lüten als ich hie dishalb gehaben könne, den Rin vff für Rinfelden vnd Louffenberg, vff bis gen Altbruck ziehe an die letz, dem ich ouch ſo fürderlicheſt ich mag, nachkomen wil. Darum bit ich üch gar mit ſunderm fliß früntlich, ir wellent beſtellen vnd darob ſin, das nieman der do oben ſy, abziehe, vnd das man teglich coſte beſtelle vnd nochfüre, höre ich nit anders, dann das min gnediger herre die zu bezalen willig iſt, dann ſolte an coſte abgon, ſo mochte man nit bliben. Deßglichen wil ich hie dißhalben ouch beſtellen, das den Rin vff gange coſte ſovil vnd ich vffbringen mag. Lieben fründ, do ſind fliſſig vnd ernſthaft inne, hoff ich zu got dem almechtigen es ſolle wol gan. Datum vff ziſtag nehſt noch ſant Peters tag ad vincula (2. Auguſt). Anno LXVIII.°

Thüring von Hallwil,
ritter, landvogt.

Den erſamen wiſen, burgermeiſter vnd rat zu Fryburg, minen guten fründen.

Fürſichtigen, wiſen, lieben herren. Min willig dienſt zuvor. Ich füg üch ze wiſſen, dis geſcheft iſt iez alſo, daz den

von Waltzhut faſt hart lit vnd groſs not liden, mit täglich vnd nacht ze ſchieſſen, vnd haben doch nit koſt noch zwig zu der wer. Dorvm hat mins gnedigen herren hofmeiſter vor, inen aber koſt vnd zwig in das ſchloſs ze bringen, vnd hat dorvff alles daz er von reiſigen vfbrigen mag vm ſich, vnd dorzu vil fuſsknecht von allen letzen vnd weren. Vnd mich ouch mit üwern knechten gefordert, der han ich bi driſſigen mit mir genumen, vnd ſint vff hinacht zu Louffenberg, vnd ſint do all Brisgouwer von edellüten, vnd die von Briſach vnd vil knecht vs dem Brisgow, vnd wellen ſolichs wie obſtot vnderſton, wie das gerot, ſtot zu got, doch hoff ich daz nit vnbillichs vff genomen werd von vns, denn mins herren Marggroffen reiſiger zug iſt ouch bi vns. Daz füg ich üch ze wiſſen, vnd wie ſich ſolichs machen wirt, was denn not iſt üch fürer wiſſen ze loſſen, wil ich ob got wil ouch tun. Geben vff montag vor ſant Lorentzen tag (8. Aug.) zu Louffenberg. Ouch lieben herren, ſo hat vns der hoffmeiſter hüt geliefert, vnd doch nit das die knecht halb ze eſſen haben noch ze trinken, denn faſt gon vnd übel eſſen hört nit zemen. Nun han ich nit gelt, vnd wil doch die knecht nit faſten laſſen, vnd mich behelffen wie ich mag.

Andres von Boſſenſtein.

Den fürſichtigen wiſen, burgermeiſter vnd rat zu Friburg, minen lieben herren.

Sigmund von gotts gnaden Hertzog ze Oeſtereich ꝛc.

Erbern, weyſen, getrewen, lieben. Nachdem ſich die leuff ſwärlich vnd ſtrenng halten, vnd wir von vnſern veinden ettwas genaw erſucht werden, will vns faſt nott ſein bedunkchen, vns dargegen ze ſchikchen, damit wir nicht ſo hart beſchediget vnd benöttiget werden. Davon begern wir an ew mit ernſtlichem fleiß, ainen oder zwen ewer ratsfründe, zu vns her gen Villingen mit voller gewaltſame zu ſennden, daz die auf den negſten zinſtag nach vnſer lieben frawen tag Assumptionis bey vns hie ſein, mit ſambt den was gut ſein

wirdet fürzunemen, die wir ouch ain zeit bey vns behallten vnd in disen dingen in vnnserm rat brauchen wellen. Vnd daz die nicht ausbleiben, daran tut ir vns sonnder gut geuallen, gnediklich zu erkennen. Geben zu Villingen, an donrstag nach sanndt Laurentzen tag (11. August). Anno domini sexagesimo octavo.

Den erbern weisen, vnsern getrewen lieben, dem schultheyß burgermeister vnd rate zu Fryburg im Brißgew.

Fürsichtigen, wisen, lieben herren. Ich tů üch ze wissen, daz vnser ettlich von den stett botten, vff zistag ze nacht vor mins herren gnaden erschinen sind, vnd vns erzeigt vff sinr gnaden schriben. Hat vns sin gnad geantwurt, wir sollen also harren, wan es zit sig wol er vns wissen lassen. Vff mitwoch sind aller stett botten do gesin, sind wir al beschickt vnd hat min herr lassen mit vns reden. Demnach so die Schwitzer in wider got, er vnd recht bekriegen, wer er gern langst hervs komen, sig er mit ernstlichen geschefften, ouch kriegsleuffen beladen gesin, daz er nit e kommen mocht. Aber nvn sig er also hervs kommen, vnd wol sin lib vnd gut sich nit turen lassen vnd vns helffen, mit vnserm rot vnd hilff, vnd wel den Schwitzern widerstant tun, vnd vns gebetten der ouch gutwillig ze sin, daz wel er in gutem vmb iederman beschulden vnd erkennen. Vnd dobi geseit, daz im die fürsten zu Frangfurt hilff zugeseit haben, vnd vns al gebetten, daz sich iederman darzu mit zůg vnd kost zuricht, daz dis nit mangel werd, vnd hat vns al gebeten, also bi im ze harren ein zit, wie lang daz sin wirt weis ich nit, denn do so vil lút von allen stetten vnd emtern, vnd von dem wald al hie sint, gedenk ich, daz wir al schier für sin gnad kommen werden, vnd bitten, vns lassen ritten, vntz sin gnad gantz etwas mit rot fürnimpt. Ouch ist min herr Markgroff vff necht kummen, doch mit gar lützel lüten, vnd ist groß geschreig über Wirtenberg, daz die übel faren an vnserm herren vnd an gantzem adel. Jetz weiß ich nüt me, denn daz vil lút zuriten. Aber vmb die von Waltzhut stet es

art, denn ſü ſind nit ze ſpiſen denn mit groſſer macht, vnd iden groß not. Lieben herren, ich han kein gelt bi mir noch nit mir gefürt, vnd han ze Louffenberg mit den knechten um erſten verzert, vnd inen geben vf den ſolt, als ich das or geſchriben han. Daz haben wir gerechnet vmb Heinich Spilman, darumb welt ieman hervff, ſo ſchicken mir elt, vnd ſo erſt ich kan mit glimpf hie geſcheiden, wil ich tun. Geben zu Vilingen vff donrſtag nach vnſer frowen tag 18. Aug.), in diſem ior.

Andres von Boſſenſtein.

Den fürſichtigen wiſen, burgermeiſter vnd rat ze Friburg, minen lieben herren.

Fürſichtigen, wiſen, lieben herren. Üwer ſchriben han ch vermerkt, vnd bin vff ſtund für mins herren gnad komen vnd ſin gnad gebetten, den zweigen ſtetten zu ſchriben ach üwer beger. Iſt ſin gnad gutwillig geſin, vnd mir geintwurt, er welş gar gern tun vnd welt gern, daz er all iwer ſchuld abhelffen möcht, daz welt er allergernſt tun. Vnd lş ir mir der andern ſach halb geſchriben hand, han ich mit em Syter dem ir ouch geſchriben hand, geret, vnd an andren nden, do denn ſolichş ſolt ſin, find ich anders nit antwort, eder der Syter noch ich, denn hetten wir guldin ſo fünden ir wol gehör, darum vnd finden gantz nüt. Lieben herren, ş hand des richen Hertzogen ret, vnd die Biſchoff von Coſtenz vnd Baſel, vnd dieſelben ſtiftherren ein tag angeſetzt, vff morn ſamſtag des kriegş halb. Dorzu hat min herr verwilligt, vnd ſind mins herren ret heut früg geritten, zu demſelben tag gen Schafhuſen, do wird der tag ſin. Was doruş wird weis ich noch nit, denn ich han wol an mim herren Markgroffen verſtanden, der hat mit mir gerett, daz im ſolich tagen nit gefall, nochdem vnd mim herren groş hilff zugeſeit ſig von fürſten vnd herren. Nem er denn ietz aber ein richtung vff, daz denn hernoch im ſolich hilff nit beſcheh. Nit me weis ich zu diſer zit. Geben vf fritag nach vnſer frawen tag (19. Aug.), in diſem ior.

Andres von Boſſenſtein.

Den fürsichtigen wisen, burgermeister vnd rat zu Friburg, minen lieben herren.

Fürsichtigen, ersamen, wisen, lieben herren. Min vnterthenig willig dienst sig üwer wisheit zu allen ziten mit willen voran bereit. Ich füg üwer wisheit zu wissen, daß es vns allen noch wol gat, wol hab ich XLIV gesellen geschickt gen Louffenberg, weiß nit anders, denn sy noch alle wol mögen. Nu kompt mich für, wie das wir vff montag fürer rucken müssen mit den gesellen, so wir an der letze hand, nu ist ettlicher gesellen vff montag rast vß, wie ich mich mit den halten sol, laß mich üwer wisheit wissen, vnd schicken mir vff zinstag me brot, denn ich nit lenger enberen mag. Ouch laß ich üwer wisheit wissen, daß der Wirtenberger der schnider, vff donrstag nechst zu vns an die letze komen ist, vnd vff fritag früg von vns von der letze gangen ist, vnd vff samstag am oben wider kommen, vnd ein roß vnd ein ochsen mit im brocht, als einig. Solichs gefalt den houbtlüten, iuncher Hanns Jacoben vnd mir gantz nüt, mögen ir selbs ouch mit im reden vnd handlen, denn wo ich wer gewesen, man hette an der letze zu im griffen vnd mit im gehandlet, das im nit eben gewesen wär. Geben vff samstag vor sant Bartholomeus tag (20. Aug.) Anno LXVIII°.

Hanns von Husen.

Den ersamen fürsichtigen vnd wisen, burgermeister vnd rat der stat Friburg, minen lieben herren.

Vnser früntlich willig dienst zuvor. Lieben fründ. Wir verkünden üch, wie das vff hüt ein frid zwischen vnsers gnedigen herrn Hertzogs Sigmunds von Oesterrich, vnd der Aydgenossen abgeredt vnd beschlossen ist, den nu hinfür vffrechtlich vnd getrülichen gen einander zu halten, inmassen als ir des hernach eygentlicher vnterricht werdet. Empfelhen wir üch im namen des obberürten vnsers gnedigen herrn so hoch wir üch solhs emphelhen mögen, mit allem ernst, das ir solhen friden gen denselben Aydgenossen, vnd den iren al-

ſo erberlichen halten, vnd mit ûwern inwonern vnd allen den ſo zu ûch gehörn, ernſtlichen verſchaffen vnd daran ſein wellet, den zu halten, deßglich ſollen die Aydgenoſſen ſolhen friden gen vnſer gnedigen herſchafft, iren landen vnd lüten, ouch alſo getrülichen halten vnd volziehen, daran tut ir gentzlich vnſers gnedigen herren meinung. Geben zu Lauffenberg, an ſambſtag zunacht vor Auguſtini (27. Aug.) Anno Domini LXVIII.°

Jacob Trapp, hofmeiſter vnd ritter,
Türing von Hallwilr lantvogt.

Den erſamen, vnd wyſen, dem burgermeiſter vnd rat zu Fryburg im Brißgew, vnſern guten fründen.

Durchlüchtiger fürſt, gnediger herr. Ûwern fürſtlichen gnaden ſient vnſer gehorſam willig dienſte, mit aller vntertänikeit zuvor bereit. Gnediger fürſt vnd herre. Alß vnſer erber botten vff ûwer fürſtlichen gnaden begern, nechſt zu Nüwenburg abgeſcheiden ſint, ûwer gnaden anmutung hinter ſich an vns zu bringend, vnd ûwern gnaden zu Briſach vff hût deßhalb antwort zu gebend, darnach ûwer gnad vff geſtern von vnſern fründen von Briſach geſcheiden iſt, daz wir ûwern gnaden ſolich vnſer antwort ſampt vff hüt ſchrifftlich gen Straßburg zuſenden ſöllen ꝛc. Des welle ûwer fürſtlich gnade wiſſen, daz wir gern von einem anſchlag wellen laſſen reden, vnd ſo verr der fürgenomen wirt, daz es vns nach gelegenheit vnd geſtalt vnſer ſachen zu erlydend ſin mag. So haben vnſer vordern ye vnd ye, an dem loblichen huß Oeſterrich getrûwe, ſtäte vnd veſte gehorſamkeit bewyſet, deßglich wir ob gott will, darinn fürer ouch gern tun vnd willig funden werden wellen. Als denn ûwer fürſtlich gnade denſelben vnſern botten erzelen laſſen hatt, wie ûwer gnade ûwere lande hievor mit vnſerm gnedigen herrn dem Marggraffen fürſehen welle, laſſend wir ûwere fürſtlich gnade wiſſen, wie wol ûwere gnade die land hievor fürſehen mag, daz vns daz vaſt troſtlich iſt, vnd wir wellen demſelben vnſerm gnedigen herrn dem Marggraffen, in ûwer fürſtli-

chen gnaden namen gern huldung tun vnd gehorsam sin, doch also, daz vns sin fürstlich gnade vor fürsehe, vns by vnsern gnaden, fryheiten, guten gewonheiten vnd alten herkomen, zu hanthabend vnd belyben zu lassend, wie vnser vordern vnd wir denn bißhar komen sint, üwer fürstlich gnad gebiett zu vns allzyte. Datum sabbato ante beati Michaelis archangeli (24. Sept.) Anno LX octavo. Vnder vnser der von Brisach insigel, von vnser aller wegen.

Üwer fürstlichen gnaden gehorsam willig vndertan, burgermeister vnd rate der stette Fryburg, Brisach, Nüwenburg vnd Endingen im Bryßgew.

Dem durchlüchtigen fürsten vnd herren, herren Sigmunden Hertzogen zu Oesterrich ꝛc., vnserm gnedigen herren.

Vnsern früntlichen dienst zuvor. Ersamen, wysen, guten fründe. Dem abscheid nach negst zu Nüwemburg gescheen, einen anslag der hilff halb, so vnser gnediger herr von Oesterreich ꝛc., an prelaten, herren, ritter, knecht, stett vnd gemeine lantschafft tut begern, darzu wir von der herren, ritter vnd knecht wegen geordnet sint. Wann vns nu ie nutz, notdurfft vnd gut sin bedunckt, das prelaten, herren, ritter, knecht vnd stett botten förderlich by einander versamlet weren, vns der ding ze vnderreden vnd sölichen anslag ze machen, domit die sach iren fürgang gewinn, vnd deßhalb kein vnrat vnserm gnedigen herren, vnd ouch vns an landen vnd lüten davon vfferstand, demnoch so haben wir einen tag fürgenomen, vff mentag negst kompt zu fruger tagszidt by üch zu Fryburg zu sinde. Davon so pitten wir üch, von wegen vnsers gnedigen herren, üwer ratsbotten ouch zu sölichem tag, als obbestimpt stat, zu den prelaten, vns vnd den andern stettbotten, den wir zu sölichem tag ouch also verkündt, ze ordnen vnd ze senden, als wir vns des von vnsers gnedigen herren wegen gentzlich zu üch verlassen. Das wellent wir vnserm gnedigen herren rümen, das vns nit zwyfelt, sin gnad werds erkennen, so wellent wirs ouch verdie-

nen. Geben vff frytag nach sant Michels tag (30. Sept.) Anno LXVIII.°

Martin herre zu Stouffen, Rudolff von Baden, Commentur sant Johanns ordens zu Heitterßheim, Hanns von Landegk ritter, vnd Conrat Snewly von Crantznow.

Den ersamen wysen, burgermeister vnd rat zu Fryburg, vnsern guten fründen.

DCXCVIII.

Markgraf Karl von Baden übernimmt die Regierung der Vorlande.

(7. Nov. 1468.)

Wir Karle von gotts gnaden Marggrafe zuo Baden ꝛc., vnd Grafe zuo Spanheym, bekennen. Als wir vns dem hochgebornen fürsten, herrn Sigmonden Hertzogen zuo Oesterreich ꝛc., vnserm lieben herren vnd swager zuo lieb vnd geuallen, der regierung siner lande die dishalb der gebirge angenomen, vnd die ersamen wisen vnsere lieben besondern, burgermeister vnd rat zuo Fryburg im Brißgaw, von des wegen als sich gebürt, vns huldung getan hand, das wir dagegen by vnsern fürstlichen wirden gerett haben, burgermeister, rat, vnd gantz gemeinde der genanten statt Friburg, die zyt der berürten vnser regierung, by allen iren rechten, friheiten, wirden, eren vnd guten gewonheiten getrüwlich bliben zuo lassen, vnd in zuo allen iren sachen fürderlich beraten vnd beho!ffen zuo sind, sie darby zuo hanthaben vnd zuo schirmen nach vnserm besten vermögen, als das von alter herkomen ist, alles vngeuerlich. Vnd geben inen des zuo vrkunde disen brief, mit vnserm anhangenden insigel, vff mentag vor sant Martins tag, nach der geburt Cristi, da man zalt vierzehenhyndert sechtzig vnd acht iare.

DCXCIX.

Verhörprotokoll über den Christenmord durch die Juden zu Endingen.

(24. März 1470.)

Item vff sambstag vor dem sonntag, als man in der heiligen kirchen singt Oculi, in der vasten (24. März) anno Domini LXX, hat man Elias iuden zu Enndingen, gefragt vnd fürgehalten von des mords wegen, der vor etlichen iaren zu Enndingen beschehen sye von den iuden, das er da sage, was im davon zu wissen sye, dann man wisse wol, das den morde nieman anders getan hab, dann die iuden. Vnd zum ersten so solle er sagen, ob im wissen sye, das vor etlichen iaren arm lewt in siner schüren zu herberg gelegen syen. Daruff hat Elias iude one alle marter vnd wethun gesagt, das vff ain zit, sye by acht iaren, do haben arm lewte spot vff der gassen gehalten, vnd hetten gern herberg gehapt, nemlich ein man, ein frau, mit zwayen kinden vnd einem pferdlin, do hab sin wib Serlin, dieselben armen lewt geheissen in die schüren faren, darinn finden si strows gnug zu betten, das haben die armen lewt geton, vnd syen in die schüren gefaren mit den zweyen kinden. Item darnach hat man Elias iuden gefraget, derwyle nun die armen lewt in siner schüren gelegen syen, so solle er sagen, wer si ermurdet hab, vnd wer daby gewesen sye. Daruff hat Elias iude geantwurt, der morde sye beschehen in siner schüren in derselben nacht, durch Mennly iuden, Merkly iuden, Croman iuden, Hesman iuden den iungen, Mathis iuden, vnd ain frömbden schalaz iuden, die haben alle einander geholffen den morde thun, vnd sie haben ouch in derselbigen nacht die vier ermurteten personen zum hindern türly an der schüren vß durch das gessely zwischen Cunly Binders hus in den gerner getragen. Item darnach hat man Elias iuden gefraget, ob er ouch dieselbe zit in der schüren gewesen sye, oder was er dazu ge-

thon hab. Daruff hat er geantwurt, er ſye nit in der ſchüren geweſen, aber er habe by dem huß gehütet, das nieman käme, des hetten inn die andern iuden beſchaiden, da zu warten, das hab er alſo gethon vnd ſye doch an die ſchüren ganngen, vnd hab wellen lugen, wie ſy mit den armen lewten vmbgienngent, do hab er am ſchürenthor durch ein ſpalt geſehen, das ieglicher ein perſon für ſich neme, vnd ieglicher eins mit einem ſechmeſſer ermurdet, vnd trugen darnach dieſelben ermurten lewte in den gerner zum hindern türly vßhin. Er ſagt ouch, das ſin bruder Eberly iude wer beſcheiden vff der gaſſen zu warten, by dem brückly. Item Elias iude ſagt, das die iuden darnach das blut von den iungen kindern in einem glaß mit den zwayen kindshouptern in ſein ſtuben trugen, vnd das ſehe er vnd die andern die in der ſtuben weren. Item Elias iude ſagt, das Mennly iude vnd Heſſman iude, im darnach wolten gelt geben haben, das er davon nüt ſagen ſolt, do welt er kein gelt von inen nemen, vmb des willen ob es hüt oder morn darzu käme, das er das geſagen torft. Item er ſagt ouch, die obgeſchriben iuden haben im by der iudisheit verbotten, vnd by verlierung ſins lebens, das er nüt davon ſagen ſolt, dann ſeige er etwas davon, ſo wölten ſy alle ſprechen er hette es ſelbs gethon, vnd inen ſelbs darzu geholffen. Item Elias iude ſagt ouch, das der anſlage in ſinem huß beſchechen ſye, vnd ouch in Heſſmanns huß, vnd er ſye ouch by dem anſlag vnd rate geweſen. Item er ſagt ouch, daß Heſſman iude darnach zu im komen ſye, vnd hab im geſait, das ſü die ermurten lüt in den gerner getragen, vnd bein darüber gedeckt haben. Item darnach hat man Elias iuden gefragt, was im davon worden ſye. Daruff hat er geantwurt, das im nüt davon worden ſye, aber Merckly iude hab ſinem wib Serly zehen gulden geben vnd geſchenkt, das ſi darzu ſwigen vnd nüt ſagen ſolt. Item Elias iude ſagt ouch, das ſü im rate angeſlagen hettent, vnd des eins worden weren, das ſy in ſinem huß ſolten murmeln vnd betten, das man in der ſtatt den mord diſer lüt minder hören möcht, ob die armen lüt ſchryen

würden. Item er seit ouch, das die iuden vff dieselbe zit, do si den mort teten, ein loubertag miteinander zu Enndingen hetten. Item Elias iude sagt, das darnach vff ain zit Mennly iude zu im komen sye, vnd im geseit, er hab des bluts ouch zu Pforzheim einem richen iuden zu koufen geben, derselbe iude heisset Leo, als er nüt anders wisse. Item darnach ist Elias iude gefraget, wohin der armen lüt rößli kome sye. Daruff hat er geantwurt, das der frömbd schalaziude dasselb rößlin hab hinweg geritten. Item darnach ward er gefraget, wo der alten lewt houpter hin komen syen, hat er geantwurt, er hab der iungen kind houpter gesehen, aber er wisse nit wo der alten lewt houpter hin komen syen. Item er sagt ouch, das Croman iuden des bluts worden sye. Item Elias iude sagt ouch, das die zwei kinde eins ein knebly, vnd das ander ein töchterlin weren.

Item Eberlin iude ist zum ersten gefragt vnd fürgehalten, er solle sagen, wie die armen lewt in sines bruders Elias iuden schüren ermordt worden syen, vnd was er davon wisse. Daruff hat er on alle marter geseit, das zu derselben zit als die armen lewt in sins bruders schüren legen, do haben die andern iuden Mennly iuden sohn nach im geschickt, das er zu inen in sins bruders Elias huß komen solt, das hab er gethon, vnd als er darzu komen sye, do werent sy des rats worden, wie sie die armen lewte ermorden wolten, vnd sye er geordnet worden für das huß, by dem bach vff dem brückly zu warten vnd zu hüten, das er ouch gethon hab. Vf das, so syen die iuden, nemlich Mennly iude, Hessmann iude, Merkly iude, Croman iude, Mathis iude, vnd sunst ein frömbder iud oder zwen, in die schüren gangen vnd habent die armen lüt ermurdet, vnd ir blut empfangen, vnd dasselbe blut in ein glas gethon, vnd darnach dasselbe blut im glas, vnd die kindes houpter in tüchern in Elias stuben getragen. Do syen ir ettwanniger knaben vnd alt iuden in der stuben gewesen, vnd dieselben iuden, die den mort gethon hetten, weren ouch schweissig vnd blutig bis an die arm, vnd sie wuschen die hennde ob dem

gießfaß. Item Eberli iude hat auch geſagt, dieſelben iuden haben in der nacht die ermurten lewt in den gerner getragen, vnd in das gebein verborgen, vmb deß willen, ob dieſelben gefunden wurden, das man gedechte die criſtenlüt hetten es gethon. Item hat Eberli iude geſagt, haben dieſelben iuden im vnd andern iuden, iungen vnd alten verbotten, by der iudiſcheit vnd by verlierung irs libs vnd lebens, das ſie nüt davon ſagen ſolten. Item ward Eberli iude gefraget, was die iuden mit dem criſtenbluet thaien. Daroff hat er ſchlechtlich geantwurt, die iuden bruchen das criſtenblut zu ir beſchneidung für den criſam. Item Eberli iude ſait, das Croman iuden ouch von dem blut worden ſye, vnd Croman iude hab im geſchenkt vnd geben für alle ſin vordrung zehen guldin, nemlich vier guldin an golde vnd ſechs guldin wert gelt vmb des willen, das er zu den ſachen ſwigen ſolt. Item Eberli iude ſeit ouch, das Mennly vnd der frömbd iude, das blut im glaße vnd die zwei kinds houpter hinweg gefürt haben. Item ſy haben die alten lewte zum erſten ermurt, vnd die kinde darnach. Item als die armen lüt an dem abend ſpat komen, do hab Elias iuden wib, das Serly, denſelben milch koufft, vmb deß willen, das ſi deſto er ſchlafen ſölten.

Item alle obgeſchriben ſtuk hat Eberli iude geſeit one alle marter, vnd hat begert man ſolle in laſſen criſten werden, ſo wolle er ein guter criſte ſin vnd bliben biz an ſin ennde, vnd er wolle thun alles was ein frommer criſtenmenſch thun ſolle.

Item Merckly iude iſt vff menntag nach dem ſonntag Oculi zu Hochbergg gefragt, was er von dem mort wiſſe, dann ſin bruder beide, nemlich Elias vnd Eberli, haben iedweder geſeit, wer den mort geton hab, vnd wie das zugangen ſie. Daruff hat Merckly iude geantwort, haben das mine brüder geſeit, ſo wiſſen ir es wol, was bedarff ich das zu ſagen. Vff das iſt Merckly iuden fürgehalten, es ſye nit genug, das ſine brüder das geſeit hetten. Daruff hat er mit vil zugelegten worten geantwort. Der mord ſye

in Elias schüren geschehen vnd sye er selbst mit andern iuden daby gesin, nämlich mit Mennly iuden ꝛc. Vff das ist Merckly iude gefragt, was er darzu geton hab vnd ein ieglicher. Daruff er geantwurt, er selbs hab die frowen ermurt mit siner hannd, vnd er hab ir die gurgel mit einem sechmesser abgehowen, vnd hab der schalaziude den man ermurdet, vnd das sye einsmals beschehen. Er seit ouch, das die alten menschen nit schliessent, aber die kinde schliessent, vnd do sy die alten menschen ermurtent, do haben sy die kinde ouch ermurdet, vnd das blut von den kinden empfangen. Er seit ouch, das die zwei kinde eins ein knebly, das andere ein töchterlin weren. Darnach ward Merckly iude gefragt, wo sie die armen lewt hintrugen oder wo die houpter hinkomen sien. Daruff hat er geantwort, sye haben die lewt in den gerner tragen in derselben nacht, vnd er trug den man in den gerner, als er stark were, vnd die andern iuden trugent die frowen vnd die kinde. Item er seit ouch, das Mennly iud in dem gerner vff den beinhufen stüge vnd macht ain loch darin, vnd leit die ermurten lüte in dasselbe loch vnd decket sy mit dem gebein wider zu, das man die nit gesehen möcht. Item seit er, das die zwei houpter von den alten lewten in den gerner kommen syent. Item das sy die zwei kindshoupter haben in Elias stuben getragen mit dem blut, vnd hab Mennly iude darnach das blut in einem glaße, vnd die zwei kindshoupter miteinander hinweg gefürt in frömbde lande. Daruff hat er geseit, si hettent die armen lüte ermurdt mit sechmessern vnd inen die gurglen damit abgeschnitten, vnd darnach haben sy inen die helß mit einem fleischmesser ganz abgehowen. Item ward er gefragt, ob sy das blut von den alten menschen ouch bruchtent. Daruff hat er geantwurt, nein sy haben nie mer dann das blut von den iungen kinden empfangen vnd nit von den alten menschen. Item ist Merckly iude gefragt, warumb sy dann die alten lewte ermurt vnd ertöt haben, diewyle sy doch it blut nit bruchent. Daruff hat er geantwurt, sy haben das darumb gethon, das inen die kinde werden möchtent. Item

darnach iſt Merckly iude ouch gefraget, er ſolle ſagen, warzu die iuden das criſtenblut bruchen. Daruff hat er vnder vil worten geantwurt, vnd des erſten geſeit, die iuden bruchen das criſtenblut zu arznei, dann es ſye gar heilſam. An der antwurt wolt vns nüt benügen, vnd ſprachen er lüge, wir wüſten wol warzu ſy das bruchent, dann ſin bruder Eberly hab vnns das gar eigentlich geſeit. Daruff hat Merckly iude aber geſprochen, die iuden bruchen das criſtenblut für die malenzye. Daruff haben wir geſprochen, warumb ward denn din ſohn malenzig, vnd wolten aber mit der antwort kein benügen han. Da hat aber Merckly iude fürer geſeit, die iuden bruchent das criſtenblut für den geſchmake als ſy übel ſtinken. Der antwurt wolten wir aber kein benügen haben, vnd ſprachen zu im er lüge, er müſte vns die warheit ſagen. Daruff hat er ſchlechtlich geantwurt, er wolle vns die wahrheit ſagen, er ſehe wol das es nüt anders ſin müge, vnd hat geſprochen, die iuden bruchen das criſtenblut für iren criſam zur beſchneidung. Item allen vorgemelten ſachen noch, ſo ward Merckly iude wytter gefraget, vnd im die meynung fürgehalten. Diewyle ir iuden ſo wol vnd alle wiſſen, das das criſtenblut ſo heilſam vnd ſo gut iſt, warumb laſtu dann din blut nit ouch alſo heilſam machen, vnd laſſeſt dich taufen. Daruff hat er geantwurt, es thut der tüffl. Diſe vergicht iſt beſchehen vff die tag vnd in dem iar als vorſtat, vnd ſind die dry iuden darnach vff montag nach dem ſonntag Judica in der vaſten nechſt, der geſchicht halb verbrennt worden.

Nach einer gleichzeitigen Abſchrift.

wölle. Wand wir nu guter hilff vaſt notdurfftig ſint, bitten wir üwer liebe mit allem vliß vaſt ernſtlich, ir vns funffzig guter knecht, namlich ſchützen mit büchſſen vnd anderm geſchütz zuzeſchicken vnd verſchaffen, daz dieſelben vff nehſt ſampſtag zu nacht ſo heymlicheſt vnd ſtilleſt das zugan mag, zu vns kommen vnd helffen wollent, vnſerm gnedigen herren vnd vns, vnſer ſtatt vnd ſloß, ze behütten vnd ze retten, vnd vns daran nit verlaſſen. Daz begern wir vmb üch mit gutem willen ze verdienen, üwer verſchriben antwurt by diſem botten. Datum vff fritag vor Reminiscere (4. März). Anno LXXIV.°

Ouch lieben fründe, ſo wöllent diß warnung, ouch des Hagenbachs anſlag ſo heimlicheſt ir könnent, by üch ſelbs behalten, denn allein gegen denen, denen daz geburt ze wiſſen.

Lieben fründ. Wir bitten üch ouch früntlich, diß dinge vnſerm herren dem ſtatthalter anzebringen vnd das beſt zu den ſachen raten, daz wir nit ane hilff vnd rat verlaſſen werden, dann wir im darumb ouch geſchriben haben. Datum ut supra.

Burgermeiſter vnd rate zu Nüwenburg.

Dem burgermeiſter vnd rate zu Friburg, vnſern ſonnder lieben vnd guten fründen.

Vnnſer früntlich willig dienſt allzitt zuvor. Erſamen, wiſen, beſondern, lieben vnd gutten fründ. Vnns iſt angelangt ettwas handels, ſo ſich zwüſchent üch vnd den von Briſach begeben haben ſol. Wan aber wir der ding mit warheit vnd eigenſchafft nit bericht ſind, bitten wir üwer lieb mit ernſt, vns der ding, ſo vil üch des anmüttig ſie, ſchrifftlich zu verkünden, vnns deß ouch wiſſen zu berichten. Geben vff zinſtag nach dem ſonntag Oculi, vff die ſibende ſtund vor mittag (15. März). Anno LXXIV.°

Peter Rott ritter, ſtatthalter des burgermeiſterthums vnd rate der ſtatt Baſel.

mitwoch zuo vns herüß gein Hochberg zuo senden, so woltten wir inen sollich meynung auch versteen lassen, üch die fürbaß anzubringen. Dann wir sind von vnsers gnedigen herren wegen hie mit geschessden beladen, das wir vff dißmal nit selbs zuo üch kommen können, so geburt vns auch nit lang hie zuo harren. Geben vff mendag nach dem sonntag Exaudi (27. Mai). Anno LXXI.°

Vnsers gnedigen herren Marggraff Karles rete, yetzvnd zuo Hochberg.

Den ersamen wisen, burgermeister vnd rate zuo Friburg, vnnsern guoten fründen.

Vnser früntlich willig dienst allzyt zuvor. Ersamen, wisen, besunder lieben vnd guten fründe. Also kumpt vns für in lantmerwise, wie denn der burgundisch lantvogt hinnacht zu nacht mit tusent pferden im Wylertale by Ortemburg ligen solle, vnd ziehe der Hertzog von Burgundie im nach mit sinem gezug. Vnd als die gemeyn rede gat, so sye er in meynung für üwer vnd vnser guten fründe von Nüwenburg, ouch die von Mülhusen sich zu legern, aber was daran sye können wir eigentlich nit wissen. Solichs tund wir üch in allem guten zu wissen, üch darnach zu richten. Geben vff sambstag vor Lucie (11. Dec.) Anno LXXIII.°

Hanns von Berenfels ritter, burgermeister vnd der rate zu Basel.

Den ersamen wisen, vnsern besundern lieben vnd guten fründen, burgermeister vnd rate zu Friburg im Brißgowe.

Vnser früntlich willig dienst zuvor. Sonnder lieben vnd guten fründe. Also ist vns in diser vergangenen nacht durch fromme gloupwürdige personen heymliche warnung getan, wie daz der burgundisch landtvogt wärlich ein anschlag getan habe, vnd vns vff yetz sonnentag Reminiscere künfftig mit schiffen, ouch zu roß vnd zu fuß überfallen vnd schedigen

Den erſamen fürſichtigen wiſen, burgermeiſtern vnd rat zuo Friburg, vnſern ſundern lieben vnd guoten fründ.

Vnſern beſundern guoten fründen, dem burgermeiſt vnd dem rat zuo Friburg, enbietent wir der meiſter vnd rat zuo Strasburg, vnſern fruntlichen dienſt. Lieben fründe. Ünwer eigentlich ſchriben vns geton des handels halb, den erbern betrübeten lüten von Briſach ſwerlich begegnet, vnd wie ünwer getrüwe meynunge inen zuo hilff nit fruchtlich erſchynen iſt, habent wir mit betrübetem gemüte gehört, vnd fügent üch daruff fruntlich zuo wiſſen, das vns als guten gönnern vnſers gnedigen herren von Oeſterrich, ouch ünwer vnd anderer ſiner gnaden zuogewanten, ſolliche ſwer widerwertige ſachen getruwelich leit ſint, vnd hoffent doch der almechtige got werde es ſchier vff beſſer weſen ſchicken. Ünwer guot fruntſchafft ſol vnd mag vns ouch one zwifel wol getruwen, obe wir üch deshalp horten in argem anziehen, das wir ſoliches vß den mercklichen vrſachen, ſo ir ſelbes in ünwer geſchrifft clerlich melden, glympflich verantwurten wolten, vnd es üch ouch fruntlich verkünden, als vnſern lieben nachgeburen vnd ſondern guoten fründen, zuo den wir nach ünwer vnd vnſerer altfordern harbrachten fruntſchafft ſondern fruntlichen guoten willen haben. Geben vff fritag nach dem ſontage Oculi (18. März). Anno LXXIV.°

Vnſern beſondern vnd guoten fründen, dem burgermeiſter vnd dem rat zuo Friburg im Briſgouwe.

Vnſer fruntlich willig dienſt allzyt zuvor. Erſamen, wiſen, beſunder lieben vnd guten fründe. Alſo hand vns vnſer lieben vnd getrüwen eydgenoſſen von Bern geſchriben, in maſſen die abgeſchrifft herinn verſloſſen wiſet. Solichs woltent wir üch als vnſern lieben vnd guten fründen nit verhalten, üch darnach zu richten, denn wir allzyt gern tun wol-

Den erſamen wiſen, vnnſern beſondern lieben vnd gutten fründen, burgermeiſter vnd rate zu Friburg.

Vnnſer früntlich willig dienſt allzit zuvor. Erſamen, wiſen, beſonder lieben vnd gutten fründ. Üwer ſchriben vnns geton, des handels halb antreffend die geſchicht zu Briſach, haben wir verſtanden, vnd ſöllen ſonder zwifel vnns getruwen, ob wir üwer werden hören gedenckent, das wir üch als vnnſer ſonder lieben vnd gutten fründ verantwurtten wöllen, dann was üch widerwerttiges zuſtat iſt vnns in gantzen trüwen leid. Wir dancken ouch üwer lieb mit hochem vliß, üwer früntlichen geſchrifft von Andres Boſenſteins wegen, darinn ir vnns ſin abweſen zu erkennen geben, mit erbiettung einen andern von üwerm rat, oder ſuſt nach vnnſerm begern zu ſchicken, wenn wir deſſelben halb yetzmal verrer des nit notdurftig ſind, yedoch mercken wir üwern geneygten gutten willen, das wir in derglich merern vnd mindern ſachen guttwillig begern zu verdienen. Geben vff mittwuch nach dem ſontag Oculi (16. März). Anno LXX. quarto.

Peter Rott ritter, ſtatthalter des burgermeiſterthums vnd rate der ſtatt Baſel.

Den erſamen wiſen, vnnſern beſondern lieben vnd gutten fründen, burgermeiſter vnd rate zu Friburg.

Vnnſer früntlich gutwillig dienſt zuovor. Erſamen, fürſichtigen, wiſen, ſundern lieben vnd guoten fründe. Üwer ſchrifften vnns yetzunt der handlungen halb gegen den von Briſach fürgenomen, zuogetragen, haben wir geſehen, vnd es zwifelt vnns keins wegs, dann das ſölich geſchicht, die wir wol wölten fürgang genommen haben, menglichem wolgeuellig ſin ſölle. Ob wir üch aber darüber horten mit einicher glimpflet zung verdacht werden, wolten wir üch mit ſundern trüwen vnveranntwurt nit laſſen. Dann in welchen ſachen wir üch annäm dienſt bewiſen möchten, ſölten ir vnns bereit vinden, deßglich wir vnns zuo üch ouch gentzlich verlaſſen. Datum fritag nach Oculi (18. März). Anno LXXIV.°

Schultheiß vnd rat zuo Rinfelden.

Den ersamen fürsichtigen wisen, burgermeistern vnd ratt zuo Friburg, vnnsern sundern lieben vnd guoten fründen.

Vnsern besundern guoten fründen, dem burgermeister vnd dem rat zuo Friburg, enbietent wir der meister vnd der rat zuo Strasburg, vnsern früntlichen dienst. Lieben fründe. Ülwer eigentlich schriben vns geton des handels halb, so den erbern betrübeten lüten von Brisach swerlich begegnet, vnd wie üwer getrüwe meynunge inen zuo hilff nit fruchtberlich erschynen ist, habent wir mit betrübetem gemüte gehört, vnd fügent üch daruff früntlich zuo wissen, das vns als guoten gönnern vnsers gnedigen herren von Oesterrich, ouch üwer vnd anderer siner gnaden zuogewanten, solliche swere widerwertige sachen getruwelich leit sint, vnd hoffent doch, der almechtige got werde es schier vff besser wesen schicken. Ülwer guot früntschafft sol vnd mag vns ouch one zwivel wolgetruwen, obe wir üch deshalp horten in argem anziehen, das wir soliches vß den mercklichen vrsachen, so ir selbes in üwer geschrifft clerlich melden, glympflich verantwurten wolten, vnd es üch ouch früntlich verkünden, als vnsern lieben nachgeburen vnd sondern guoten fründen, zuo den wir noch üwer vnd vnserer altfordern harbrachten früntschafft sondern früntlichen guoten willen haben. Geben vff fritag nach dem sontage Oculi (18. März). Anno LXXIV.°

Vnsern besondern vnd guoten fründen, dem burgermeister vnd dem rat zuo Friburg im Brißgouwe.

Vnser früntlich willig dienst allzyt zuvor. Ersamen, wisen, besunder lieben vnd guten fründe. Also hand vns vnser lieben vnd getrüwen eydgenossen von Bern geschriben, in massen die abgeschrifft herinn verslossen wiset. Solichs woltent wir üch als vnsern lieben vnd guten fründen nit verhalten, üch darnach zu richten, denn wir allzyt gern tun wol-

tent, was wir wiſtent üch lieb vnd dienſt ſin. Geben vff ſambſtag vor Letare (19. März). Anno LXXIV°.

Peter Rott ritter, ſtatthalter vnd der rate zu Baſel.

Den erſamen wiſen, vnſern beſundern lieben vnd guten fründen, burgermeiſter vnd rate zu Friburg im Briſgowe.

Vnſer fruntlich willig dienſt, vnd was wir in allen ſachen eren vnd guts vermögent bevor. Fromen, fürſichtigen, wiſen, beſundern lieben guten fründ vnd getrüwen eydgenoſſen. Wir haben üwer ſchriben von der armen lüten wegen von Briſach verſtanden, darab wir gantz betrübt worden, das ſemlich anſlege mißraten ſind, dann wir daruß merglich mugent erkennen das übel, ſo noch davon mag entſpringen vnd die vnſchuldigen darumb liden müſſent, das vns doch herzlichen leid iſt. Vnd wir haben ouch von ſtund an ſemlich ſachen an gemeyn vnſer eydgenoſſen, ſo yetzt zu Lutzern treffenlichen byeinander ſind, in trüwen wachſen laſſen, vnd inen der armen lüten beſchwerd vnd das groß mißvallen, ſo wir daran hand, zu erkennen geben, da wir nit zwifeln, es werd ſy als gut from criſten mit vns ouch behertzigen, was vns von denen geantwurt wirt, wollent wir üch als vnſern allerliebſten fründen vnverkündt nit laſſen. Vnd begerent an üwer brüderliche trüwe vnd liebe, üch vnſer eydgenoſſen von Mülhuſen für befolhen vnd ein trüwes zuſehen zu inen haben, vnd ſunderlich mit den vier ſtetten vnd dem Swartzwald daran zu ſind, ſich vor den frömbden völkern zu behüten vnd nyeman in zu laſſen, ſunder vff ir meynung zu beharren, damit ſy ouch nit ſo ellendiclich dargeben werden, ſo hoffen wir, daz die ſachen gar bald zu gutem ende komend. Deßglichen wellent ouch vnſer guten fründ von Friburg warnen, vnd ein getrüwes zuſehen zu inen haben, dann ſolt inen ützit widerfaren, das were vns in gantzen trüwen vnd hertzlichen leid, als von vnſer ſelbs ſachen wegen, nachdem ſy ſich dann zu allen zyten an vns, vnd an gemeyner Eydgenoßſchafft erlichen gehalten vnd nye wider vns getan, das

wir ouch in veſter gedechtniß vnd den willen haben, ſemlichs gein inen nyemer ewiglich zu vergeſſen. Darzu wellent ouch vnſer guten fründ von Nüwenburg in trüwen bedencken vnd ſy genieſſen laſſen, daz ſy in iren ſachen beſtentlich, des wir wol vnderricht ſind. Vnd was üch von den reiſigen völkern in üwerm brieff gemeldet oder andern dingen wyter begegnet, daruff ir ouch üwer kuntſchafft haben ſollent, wollent vns tag vnd nacht verkünden. Deßglich wir ouch tun, vnd vnſer lib vnd vermögen, wo das nyemer zu ſchulden kompt, in gantzen brüderlichen trüwen zu üch ſetzen vnd vns von üch nyemer ewiglich ſcheiden wollent. Datum an mitwuchen nach Oculi, vmb das ein nach mittag (16. März) LXXIV°.

Schultheiß vnd rat zu Bern.

Den fromen fürſichtigen wiſen, burgermeiſter vnd rat zu Baſel, vnſern ſundern lieben guten fründen vnd getrüwen eydgenoſſen.

Vnſern beſonder guoten fründen, dem burgermeiſter vnd dem rat zuo Friburg, embieten wir Hanns Ruodolff von Endingen ritter, der meiſter vnd der rat zuo Strasburg, vnſern früntlichen dienſt. Lieben fründe. Vns langet an, wie der von Hagenbach vff vnſer frowentag nehſt vergangen by dem Hertzogen von Burgunden geweſen ſy, vnd gebetten im vierhundert mit gleuen harvß zuo ſchicken, die ſtette vnd ſloß zuo beſetzen, ouch das der Hertzog gerett habe, er welle Dütſchlant anderwerbe beſehen, doch nit in moſſe, als er das ietz beſehen hette. Ouch iſt geſeit, er ſy gegen Rymelsberg zuogetzogen vnd habe den kopff gekert gehept gegen Lützelnburg, vnd iſt donoch geſeit, das vff morn ſamſtag den palmeabent, ſöllent dem von Hagenbach vff tuſent pferde komen, vnd darnoch ſol me nochziehen, die ſich alſo teylen vmb lyferunge willen. Vnd wie wol wir des noch kein eigentſchafft wiſſen, ſo wolten wir doch nit laſſen, dann ſollichs ſo vns alſo angelanget iſt, verkünden üwer guten früntſchafft, die wir bitten, ſemlichs üwern vnd vnſern guoten fründen von Nüwemburg ouch zuo ſchi-

'en, dann wir diſen vnſern botten vßgeuertiget haben, ſich en nechſten weg gen Coſtentz zuo fügen, ſachenhalp als : wol vermercken. Geben vff fritag vor Palmetag (1. Apr.) ınno LXXIV.°

Vnſern beſondern guoten fründen, dem burgermeiſter vnd dem rat zuo Friburg im Brißgowe.

Vnſer früntlich willig dienſt allzyt zuvor. Erſamen, wiſen, beſundern, lieben vnd guten fründ. Als ir nechſt üwer rſame ratsbotten by vns gehept haben, hand wir daruff ruſtlichen geſchriben vnſern ratsbotten gen Coſtentz, vnd rs rats ouch darinn begert. Die hand vns wider geſchriben nd wiſſen laſſen, üwer vnd der von Rüwenburg halb, in gute troſtliche antwurt, vnd beſunder wie der fürſt von Oeſterrich mit gemeinen Eydgenoſſen ein ewige richtung aben, vnd daby ein vereynung mit demſelben fürſten, geneinen Eydgenoſſen, vnd etwevil anderer fürſten, herren vnd tetten diſer lannden gemacht werden ſolle. Ouch hand ſy ns daby wiſſen laſſen, wie daz ſy von des fürſten reten warichen vernomen haben, wie das der von Hagenbach lantogt ꝛc., dem fürſten der getat halb zu Briſach vnderſtanen geſchriben hab, daruff er ſinem lantvogt empholhen habe aruff zu antwurten, vnd ſo ferr er der antwurt nit benügig in wolte, ſo hatt er im ein reiſigen gezug zugeben, üch nd die von Rüwenburg damit zu beſchirmen. Harumb o habent ein gut gemüte vnd laſſent üch nyemant erſchrecken, nd wenn der tag zu Coſtentz ein ende nemen wirt, ſo wollent wir üch alle dinge eigentlicher mit vnſer eigenen bottſchafft wiſſen laſſen. Geben vff ſambſtag dem Palmobend (2. April). Anno LXXIV.°

Peter Rot, ritter, ſtatthalter vnd der rat zu Baſel.

Den erſamen wyſen, vnſern beſundern lieben vnd guten fründen, burgermeiſter vnd rat zu Friburg im Brißgowe.

Vnser früntlich willig dienst allzyt zuvor. Ersamen, wisen, besunder lieben vnd guten fründ. Üwers getrüwen schribens vnd warnungen danckent wir üch flissiglichen, begerent ouch das allzyt gutwilliglich vmb üch zu verdienen. Sust hand wir üwer liebe by vnsern eigenen botten vff hüt schriben lassen, alles das was wir wissent üch notturfftig sin zu verkünden, denn wir allzyt gern tun woltent, was wir wistent üch lieb vnd dienst sin. Geben vff mentag nach Palmarum (4. April). Anno LXXIV.°

Peter Rot, ritter, statthalter vnd der rat zu Basel.

Den ersamen wisen, vnsern besundern lieben vnd guten fründen, burgermeister vnd rate zu Friburg im Brißgow.

Vnser früntlich willig dienst allzyt zuvor. Ersamen, wisen, besundern, lieben vnd guten fründ. Als ir zem nechsten üwer ratsbottschafft by vns gehebt vnd hilff vnd rats begert hand ꝛc., fügent wir üch zu wissen, daz vns vnser ratsbotten so zu Costentz sint, geschriben haben, daz die vereynung zwüschen den fürsten vnd stetten beschlossen vnd zugangen sye, vnd der eynung nach wollen wir vns gegen allen denen so das berürt, nach ir innhalt halten vnd dem nachgon. Aber wir bittent üch, nützit anzefahen, on rat vnsers gnedigen herren von Oesterrich ꝛc. Fürer so hand wir vff hütt verwarlich vernomen, das by den funffzehen hundert reisiger Burgunder in das Wilertal, vnd by achthundert vor Mümpelgart harvß in dise lannde, vff morn zinstag vnd mitwuch nechstkünfftig kömmen sollen, in meynung die stette vnd sloß damit zu besetzen vnd zu behuten. Das alles tund wir üch im besten zu wissen, üch darnach zu richten. Geben vff mentag nach Palmarum (4. April). Anno LXXIV.°

Peter Rot ritter, statthalter vnd der rat zu Basel.

Den ersamen wisen, vnsern besundern lieben vnd guten fründen, burgermeister vnd rate zu Friburg im Brißgowe.

Vnſern beſundern guoten fründen, dem burgermeiſter vnd dem rat zuo Friburg im Brisgow, embieten wir Hanns Ruodolff von Endingen ritter, der meiſter vnd der rat zuo Straspurg vnſern fründlichen dienſt. Lieben fründe. Vns iſt von glöplichen lüten geſchriben, wie einer von Colmar diſe woche von Dammerkirch komen ſy vnd habe geſeit, das by drühundert pferden des Hertzogen von Burgunn volcks doſelbs gelegen, vnd von dannen gon Enſißheim geruckt ſyent, vnd gange rede das noch fünffhundert pferde nachfolgen. So iſt vns daby ouch geſchriben, der Hertzog von Burgunn welle ein großen reyſigen gezüg, darvnder ettwie maniger ſtyger ſy, mit allerhande zuorüſtung in diß lant kürtzlich ſchicken, Dambach vnd Keſtenholtz zuo vnderſton zuo erobern. Solichs wie es vns angelangt iſt, verkünden wir üch im beſten, nit in meynung üch mit heiſſer mären zuo bewegen, dann wir wiſſent ſelbſt dheyn eygenſchafft davon. Darnach wiſſen üch zuo richten. Geben vff mitwoch nach dem Palmtage (6. April). Anno LXXIV.°

Vnſern beſundern guoten fründen, dem burgermeiſter vnd dem rat zuo Friburg im Brißgow, oder iren houbtlüten im velde.

Vnſern beſunder guoten fründen, dem burgermeiſter vnd rat zuo Friburg im Brißgow, embieten wir Hanns Ruodolff von Endingen ritter, der meiſter vnd der rat zuo Straspurg vnſern fründlichen dienſt. Lieben fründe. Üwer geſchrifft an vns wiſende, wie beſloſſen ſye, ſich mit gemeyner verſammelung zuo erheben vnd ins velt zuo legern, gegenwer vnd gewarſami zuo verſehen, innhalt üwers briefs, haben wir in ſunder wolgefallen gern gehört, vnd tuont üch fründlich zuo wiſſen, das wir vor zuokunfft üwers briefs, die vnſern vnd die vns gewandt ſint, beyde jenſit vnd hie diſſit Rynes habent tuon rüſten vnd in rüſtung warten, wann wir inen anderwerb verkünden, fürderlich bereyt zuo ſin, vnd hant nach etlicher vnderred wol vermerckt, das vnſer gnediger

herr von Straspurg, als ſin gnade vnd ſin zuogewandten mit vns in hülfflicher eynung ſtat, ietz den ſinen ouch verkündt habe, ſich vffrüſtlich zuo halten, vff meynung, ob aber ein frömbd volk herꝛß ziehen wölt, zu beſchedigung oder herſchung diſer lande, das dann ſiner ſtifft volck vnd die vnſern, zuſammen ziehen vnd vnderſton wolten, mit gotts hilff vnd mit zuotuon aller guoter günner in gegenwer zuo erſchynen. Wir haben ouch deßhalb etlich kuntſchafftter vßgeſant, vmb zuo erfaren frömbds volks zuokunfft, do ſint zwen von zweyen enden wider by vns komen, der eine der in oberlant geweſen iſt hat geſeit, es ſye wor, das der Hertzog von Burgund von Lüſſe hinweg gezogen ſye, in Lothringen mit ſinem volck, vnd lige noch ein reyſiger gezüg vmb Lüſſe, aber wie ſtark oder wohin ſy wöllent weiß er nit, vnd meynent es ſye die ritterſchafft im lande do vmb. So iſt der ander kriecht vff geſtern zu obend vß Lothringen by vns komen, vnd ſeit, der Hertzog von Burgund hab an donrſtag nehſtvergangen zuo ſant Niclausport geſſen, vnd ſy denſelben tag fürbaß gon Nanſſey geritten, vnd doſelbs nit me dann übernacht gelegen, vnd vf den fritag hinweg gezogen gegen Lützelnberg zuo mit fünf oder ſechshundert ſins baſterzügten volcks, vnd donoch vf den andern tag ſint aber by fünfhundert reyſiger pferd hin nachgezogen, mit vil wagen vnd karichen, die büſſen vnd andern gezüg gefürt, doch ſag man in Lothringen, es ſol ein ſunder gezüg von Lamparten vnd Bickarten dem Hagenbach zuoziehen. Iſt vnſer meynung, vnſer erfaren fürbaß nach den dingen zuo haben, vnd erfinden wir icht, üch notdurfft ſin zuo wiſſen, wöllen wir üch vnd den üwern, in das velt vnverkündt nit laſſen. Vnd als ir vns bitten, hilf vnd biſtant zuo thün, do ſint wir teglich warten vnſer rats fründ von Coſtentz, von den wir hoffen zuo hören guot botſchafft, zuo gemeyner hilfflicher eynung vnd zuo gemeynen guoten ſachen dienen, gont die für ſich, ſo ſint wir darinn on zwifel guotwillig zuo tuon was vns gebürt. Geben vff mitwoch nach dem Palmtage (6. April). Anno LXXIV°.

ıſern beſundern guoten fründen, dem burgermeiſter
m rat zuo Friburg im Brißgow.

ıſet früntlich willig dienſt allzyt zuvor. Erſamen, wi-
eſunder lieben vnd guten fründe. Als vnſer ratsbot-
n Coſtentz har heim komen ſind, hand ſy vns abge-
zweyer zedel, wie denn vnſer gnediger herre von
rrich dem Hertzogen von Burgunden ſchriben
derſelben zedeln wir üch coppe herinn verſloſſen ouch
ı, vnd bedunckt vns vff das nunzemal nit not ſin
it üch fürzunemen. Aber ſo verre derſelb vnſer gne-
herre von Oeſterrich, der als wir verſtond bald zu
kommen werde, witer mit üch in üwerm fürnemen
ande zu handlen, was wir denn der vereynung halb,
wir mit ſinen gnaden gangen ſint, pflichtig werden,
ollent wir allzyt willig ſin. Geben vff dem heiliger
tag (8. April). Anno LXXIV.°

Hanns von Berenfels ritter, burgermeiſter
vnd der rate zu Baſel.

n erſamen wiſen, vnſern beſundern lieben vnd guten
n, burgermeiſter vnd rate zu Friburg im Brißgowe.
m durchluchtigen fürſten, herrn Karlen Hertzogen
urgunden, vnſern lieben oheim, tund wir Sig-
ı von gots gnaden Hertzog zu Oeſterrich zu
Nachdem wir üch dienſtlicher pflicht, inn krafft vn-
rſchribung bißhar verwandt geweſen ſint, die wir üwer
ß merglicher vrſach vnd bewegniß vff ſendent by diſem
ı erhalter, vnd in krafft dis briefſs mit ſampt dem
brieff, ſo wir von üwer lieb gehept haben, vnd wollent
iemit des enziehen, vnd dienſtlicher pflicht der verſchri-
halb nit me verwant ſin. Mit vrkund ꝛc.

em durchluchtigen fürſten, herrn Karlen Hertzogen
urgunden tund wir Sigmund von gots gna-
Hertzog zu Oeſterrich zu wiſſen. Nachdem wir
ieb vnſer graffſchafft vnd lannd, Elſaß vnd Sunt-
ꝛc., in pfandwiſe ingeben haben, nach lut der verſchri-

bungen, so üwer lieb von vns vnd wir widerumb von üch habent, das wir vß merglicher vrsachen vns üwerntheilb darzu bewegende bewegt worden sint, vnd den pfantschilling so vil wir des wissen habent gen Basel haben gelegt, wiewol wir meynent des nit schuldig zu sin, aber vß redlicher vrsachen vns daruff derselben vnser lannd vnd lüt zu nächeren willen sin, vnd vns fürer wol gestalt aller sach geburlich halten. Das wir üwer liebe mit disem botten verkündt wollen haben. Der geben ist ꝛc.

Vnser früntlich willig dienst zuvor. Sonder lieben vnd guoten fründ. Also ist vns vff hüt nach vesperzyt in landtmans wise anbracht, wie daz der burgundisch lantvogt hüt früw gegen tage vnderstanden habe, Ensisheim ze stürmen, doch so haben die von Ensisheim mit der wör sich so stark vnd fromklich gehalten, vnd in widderstant geton, daz der Hagenbach dißmol nützit geschaffet hat. Diß haben wir nit wollen verhalten, sonder üch daz im besten verkünden, üch darnach können halten, vnd ob üch will bedungken not sin, vnserm herren dem landtvogt oder sust yemanden fürer ze verkünden, wollent ouch tuon. Geben vff dem heiligen Osterlichen tage nach vesperzyt (10. April). Anno LXXIV.°

Burgermeister vnd rate zu Nüwenburg.

Dem burgermeister vnd rate zuo Friburg, vnsern sonder lieben vnd guoten fründen.

Vnsern besondern guoten fründen, dem burgermeister vnd dem rat zuo Friburg, embieten wir Philips von Mülnheim ritter, der meister vnd der rat zuo Strasburg vnsern früntlichen dienst. Lieben fründe. Was vns durch zwene vnser diener, so wir vmb erfarunge vßgesant haben aber angelangt ist, schicken wir üch harinne verslossen, dann wie wol wir meynen, das vnsers gnedigen herren von Oesterrich lantfogt vnd rete die dinge eigentlicher wissen, so wolten wir doch nit lassen, dann üch, nochdem ir vnd wir der handel halp, in früntlicher rede vnd ouch in früntlicher geschrifft, bizhar gewesen vnd noch sint, solichs so vns an-

langet, alſo ſchriben, vmb das ir vnd ander vnſers obgenanten gnedigen herren zuogewanten vermercken, das wir ouch ſonder vffſehunge vff die ſachen haben, als die gutwilligen. Geben vff den heiligen Oſtertag (10. April). Anno LXXIV.°

Vnſern beſondern guoten fründen, dem burgermeiſter vnd dem rat zuo Friburg im Brißgöwe, oder iren houptlüten im velde.

Geſchriben vff den Karfritag.

Als ich Hertwig Kern ſelb ander daz lant vff geſchicket bin, do han ich minen geſellen Lorentz Swert zuo Colmer geloſſen, vnd bin ich vff hüt den Karfritag von Colmer alhar gen Strasburg geritten, nochdem vns der ſtetmeiſter von Colmer in geheim geſeit hat, daz im dorf zwein perſonen vß Briſach geſchriben ſy, wie vff die krum mitwoch in der nacht zuo Briſach ingeritten ſint fünfhundert pfert, dorunder ſint vff hundert pfert troſſeler, vnd ſy herr Peter von Hagenbach geritten gon Enſisheim, do habe man in nit wellen inloſſen, ob es aber ſy mit den fünfhundert pferden oder ſuſt, das han ich kein eigentſchafft verſtanden, doch han ich wol gehört, daz er zuo Danne geweſen ſy, do habe man in ouch nit wellen inloſſen, dann mir zehn gewapneten oder zwölf. Ouch ſeit man zuo Colmer, daz die Burgunder vaſt halten vnd ſtroiffen, vnd do vmb vff den ſtroſſen, vnd hant die Rappoltzſteiner einen vswendig Colmer gefangen vnd verzalet, genant Joſt von Spire. Man ſeit ouch zuo Colmer, daz zwene bilgerin vß Burgunden komen ſint vnd geſeit hant, das man ſich vaſt rüſte in Burgunden.

Als bin ich Lorentz Swert am Gründonrſtage Anno LXXIV. gen Colmer komen, vnd do hat mir am Karfritag Hennſel der Hagenbach lantvogts diener einer geſeit, vff die krumbe mittwoch ſyent gon Briſach inkomen, by fünfhundert pferde Pickarter, darunder ſtent obe hundert ſömer, alſo das es by den vierhundert gewopent ſin, die alſo hinin komen ſeint, vnd beſunder ſy der lantfogt mit denſelben lüten für Enſisheym kommen vnd hinin begert,

do habent ine die von Ensisheym nit wöllen inlossen, vnd sint alle in iren geweren gestanden, an den thoren vnd vff den muren, vnd haben gehept Oesterrich paner. Wolt aber der lantfogt hinin, so habent die von Ensisheym sich erbotten ine in zu lossen, mit sechs oder acht gewopenten, aber der Walen wöllent sie keynen me haben. Do ist der lantfogt hinin geritten mit sechs oder acht gewopenten, vnd hat sie gesehen dort mit irem paner, hat der lantfogt gerett, was narrenwerck sie do triben, vnd hat geschicket zwen knecht zum sloß, do hattent es die von Ensisheym ingenommen, vnd sin knecht vßgestossen vnd die bruck gen velde abgeworffen, vnd do ist er zur stat ußgerant vnd hat übel gesworn vnd gerett, nu lügent vnd hütent wol ir bedörffent es. Desglich habe ich verstanden vnd ist mir für war geseit, das es zuo Tanne ouch also sy als zuo Ensisheym, das sie ine nit inlossen wöllent, vnd solt man sie darumb vierteilen. Aber das sloß Tanne habe der lantfogt noch inne.

Ouch ist mir geseit, als die Pickart an der mittwoch in Brisach komen sient, do habent sie glich an donrstag vnderstanden, den lüten ire türen vffzuobrechen vnd iren hohenmuot nit inen zuo begonde. Do habent die tütschen so vor darinne gewesen sint, Cappeler vnd andere, sollichs nit wöllen gestatten, vnd sient also vast vneins miteinander worden. Als sy der Hagenbach zuokommen, do habent die tütschen im kurtz geseit, sie wöllent sollichs nit liden, ouch so wöllent sie iren solt haben den man inen schuldig sy. Do habe der Hagenbach zuo inen gerett, sie darumb vßzuorichten, vnd hat sie domitt ledig geseit, ir glüllde vnd irs dienstes.

Ouch so hant herr Dietrich von Rymmlang der österrichsch lantfogt, vnd der Hagenbach einander ein tag bestympt, vff den heiligen Karfritag vor Brisach zusammen zu komen, do ist herr Dietrich kommen mit zwentzig pferden, vnd ist der Hagenbach ouch zuo ime kommen, vnd hat mit vffsatz wol hundert pferde verstossen, in meynunge den von Rymmlang zuo behalten. Als hat herr Diet-

rich ſins vorteils ouch gelüget, als einer der dem Hagenbach nit wol getruwet, vnd iſt von ime kommen.

Ouch ſo hat der Hagenbach vff der von Colmer botſchafft, die zuo Coſtentz geweſen iſt, gehalten an dryen orten, in meynunge ſie nyder zuo werffen, aber er hat gefelet.

Geſchriben vff den heiligen Oſtertag. Anno LXXIV.°

Vnſer fruntlich willig dienſt allzyt zuvor. Erſamen, wiſen, beſunder lieben vnd guten frunde. Alſo vernement wir, wie denn ettlich vnderſtanden vnd vnderſton wollen, dem lantvogt vß der gefangenſchafft vnd hinweg zu helffen. Solichs zu fürſehen bittent wir üwer liebe, mit allem fliß vnd ernſt, ir wollent fürderlichen darzu tun, das ſolichs nit beſchee vnd fürſehen werde. Das begerent wir vmb üch zu verdienen, wir wollent ouch deßglichen darzu tun, das ſolichs wie obſtat nit beſchee. Geben vff mitwuch in den Oſterfyrtagen (13. April). Anno LXXIV.°

Hanns von Berenfels ritter, burgermeiſter vnd der rate zu Baſel.

Den erſamen wiſen, vnſern beſundern lieben vnd guten frunden, burgermeiſter vnd rate zu Friburg im Brißgowe.

Vnſern beſondern guten frunden, dem burgermeiſter vnd dem rat zu Friburg, embieten wir Philips von Mülnheim ritter, der meiſter vnd der rat zu Strasburg vnſern fruntlichen dienſt. Lieben frunde. Als wir in üwer ſchrifftlichen verkündung des handels zu Briſach verſtanden haben, wie der Hagenbacher doſelbs gefangen vnd beſetzt ſy, beſorgen wir, das er durch ſin liſtikeit es daran bringe, das er vß Bryſach gelaſſen werde, oder aber mit ſinen behenden frunden ſich mit worten vffhalte, biß das der Hertzog von Burgund, durch botſchafft oder geſchrifft trefflich anzöygung tüge inen liddig zu laſſen. Solt nu das geſchehen, das wer ſwere in manigerley wege, ſo vil, das die notdurfft heiſchet ilende wege fürzunemen, es ſy mit trefflicher bott-

ſchafft, oder ſuſt gegen den in Briſach ernſtlich fliß zu tun vnd zu werben, den Hagenbacher mit ſicher gefengniß wol zu verſorgen, das er nit von dannen komen möge, er werde dann vmb ſinen mißhandel gerechtfertigt, mit vrteil vnd recht, als ſich dann nach ſinem verſchulden vnd verhandlen geheiſcht vnd gebürt. Meynen wir, das üch ſolichs nach aller geſtalt wol gezimt, an vnſers herren gnade zu bringen oder ſchaffen bracht werden. Bitten ouch üwer liebe ſemlichs alſo zu tun. Wir haben ouch ſolichs ſiner gnaden lantvogt, nemlich dem ſtrengen herrn Dietrich von Rümlang ritter, yetz geſchriben vnd gebetten, dann nachdem wir nu ſinen fürſtlichen gnaden hilfflicher eynung halb zu Coſtentz begriffen gewant ſint, ſo ſchriben wir diß in guten trüwen. Geben vff donrſtag nach dem heiligen Oſtertage (14. April). Anno LXXIV.°

Vnſern beſundern guten fründen, dem burgermeiſter vnd dem rat zu Friburg im Brißgow.

Sigmund von gots gnaden Hertzog ze Oeſterreich ꝛc.

Erbern, weyſen, getrewen, lieben. Wir emphelhen ew, daz ir zwen aus ew, ſo zu rechtſprechen tewglich vnd vernünftig ſein, erwelet, vnd die zu vnſern räten vnd andern den vnſern gen Bryſach ſchikhet, damit die auf ſuntag Cantate yzkumend zu nacht daſelbs ſein, vnd ew des nichts verhindern noch irren laſſet, des wir vns alſo zu ew verlaſſen. Daran tut ir vnnſern ſundern willen vnd maynung. Geben zu Friburg im Bryſgew, an donrſtag vor dem ſuntag Cantate (5. Mai). Anno Domini LXXIV°.

Dominus Dux in consilio.

Den erbern weyſen, vnſern getrewen lieben, dem burgermaiſter vnd rate zu Friburg im Bryſgew.

DCCXXI — DCCXXXII.

Burgundiſcher Krieg.

(1474 — 1476.)

Min früntlich willig dienſt zuvor. Lieben fründ. Wellend wiſſen, das ſich die Burgundiſchen vff yetz donrſtag nach mittag für Befurt gelegert, vnd habent vff geſter freitag wol mit vier tuſing pferden herab, biß vff das Ochſenfelt gerant vnd vmb Altkilch, vnd was ſy dozwyſchend ergriffen, das hand ſy erſtochen, gefangen, kilchen verbrant, prieſter erſlagen, frawen vſgezogen vnd vil boſheit vnd übelß fürgenommen. Deßhalben des heiligen riches vnd der ganzen thützüſchen nation, üwer vnd vnſer aller notdurfft merklich heuſchett, fürer nit mer zu ſiren, ſunder treffellich darzu ze tunde vnd des kein verlengerung mer zu haben. Darumb ſo iſt min ernſtlich bitt vnd ermanung, das ir mir von ſtund alle die reiſigen ſo ir gehaben mögend, harüber gon Enſisheim ſchicken vnd doby ernſtlich beſtellen wellent, das alles das fußvolk, ſo ir hand, mit wegen, ſtrittbüſſen, coſt vnd andern gerüſtett vnd gericht ſtend, vff wellichen tag ich üch derhalb fürer botſchafft tun, das ſy dann ferig ſtend von ſtatt ze rucken, dann man einen namlichen tag fürnemen vnd beſtimmen wird, wo vnd an welichen enden alle huffen von fußvolk, oben herab vnd vnden hervff zuſammen ſtoſſen werdent, darzu ſich dann ouch die Eidgenoſſen richtent mit macht zuzeziehen. Dorumb ſo wellent in diſen dingen getrüwen flis haben, vnd die vmb dhein ding verziehen, dann ſy weder wart noch beit erliden mögend. Datum vff ſampſtag nehſt vor ſant Bartholomeus tag (20. Aug.) Anno Domini LXXIV.°

Herman von Eptingen
ritter, lantvogt.

Den erſamen wiſen, burgermeiſter vnd rat zu Fryburg, minen guten fründen.

Min früntlich willig dienſt zuvor. Erſamen, wiſen, ſundern, lieben vnd guten fründ. Als ich üch ylends hievor geſchriben hab, do wellend üch nützit irren noch verhindern loſſen, ir ſtend von ſtund an vff mit allem dem, ſo ir zu roß vnd zu fuß vermögend, vnd ziehend gen Altkilch zu, do zwyſchend werden ir von einem leger in den andern vernemen, wo ich vor dannan züche. Dann ich wirde mit den von Tann, Sennhin, der Apthye der Müntott, Enſisheim vnd andern, vff morn den leger zu Altkilch haben, vnd züche für vnd für. Deßglichen ziechend die von Baſel, die obern ſtette vnd was ob ſich iſt, obenherin. Darumb ſo wellent üch nützit verhindern loſſen, des verloß ich mich gentzlich zu üch, vnd richtent üch mit wegenen vnd coſt ime velde zu bliben, vnd ob ir ein guty tarrasbuſſen, strittbuſſen, vnd des zuges mit üch fürend, wirt vaſt gut, wann ich hoff zu gott dem almechtigen, wir wellend groſſe ding ſchaffen ꝛc. Geben ylendes vff ſunnentag vmb veſperzitt nehſt vor ſant Bartholomeus tag (21. Auguſt). Anno Domini LXXIV.°

Herman von Eptingen ritter, landvogt.

Den erſamen wiſen, burgermeiſter vnd rat zu Friburg, minen guten fründen.

Min früntlich willig dienſt vor. Lieben fründ. Min höchſte vnd aller ernſtlichſte bitt vnd ermanung iſt an üch, das ir üch nützit irren noch verhindern laſſend, ir ſchicken mir, was ir von reiſigen haben oder vffbringen mögen, vnd das die vff ziſtag zu nacht nehſt komen zu Enſisheim, vnd nit deſter minder, ſo wellend von ſtund an üwer rechte houbtpaner vßſtoſſen vnd allermenglich verkünden gerüſtet ze ſinde, wenn ich üch fürter bottſchafft tun, mit macht zu ziehen an die ende dahin ir beſcheiden werden, dann ich mich deß one alles mittel vff üch verlaſſe. Geben ylendes vff ſampſtag zu mittag nehſt vor dem ſunnentag Jubilate (15. April). Anno LXXV.°

Hermann von Eptingen ritter, landvogt.

Den erſamen wiſen, burgermeiſter vnd rat zu Friburg, minen guten fründen.

Min früntlich willig dienſt zuvor. Lieben fründ. Zu großen vnd merklichen mins gnedigen herrn von Oeſterrich ꝛc., ouch ſiner gnaden ritterſchafft vnd landſchafft geſchefften, bitt ich üch mit hochem fliß vnd ernſt, ir wellen nit loſſen, ſunder mir ſovil ir von reiſigen gehaben oder vff bringen mögent, vff ietz ſampſtag zu nacht nehſt komen, gon Nüwenburg in den leger ſchicken, vnd das die gericht ſyend ein kleiny zit ime velde zu bliben. Daran bewiſend ir minem gnedigen herrn, ouch ſinen landen vnd lüten ſolichen willen, der mir nit zwyfelt gegen üch zu gnaden vnd gutem nit vergeſſen wirt. Datum vff ziſtag nehſt nach ſant Jörgen tag (25. April). Anno LXXV.°

Herman von Eptingen
ritter, landvogt.

Den erſamen wiſen, burgermeiſter vnd rat zu Friburg, minen ſundern guten fründen.

Oswalt Graff zu Tierſtein, oberhoubtman vnd landvogt.

Vnſern grus zuvor. Lieben fründ. Nach erſtlichem befell vnſers gnedigen herrn von Oeſterrich ꝛc., ouch vmb anligender notdurfft willen landen vnd lüten, ſo begeren wir an üch, ir wellend üch nützit irren noch verhindern loſſen, ir habent üwer treffliche ratsbottſchafft vff ſunnentag nehſt noch ſant Vrbans tag zu rechter tagzitt zu Enſisheim, aldo vnſers gnedigen herren meynung vnd geſtalt der ſachen, ſo vorhanden ſind zu vernemen, vnd doby ſo wellent üch ouch mit allen den üwern vnd die üch zu verſprechen ſtand, bede zu roß vnd zu fuß, mit wegen, coſt vnd züg rüſten nach dem allerſterckiſten alſo, wenn üch deshalben fürter verkündet wirt, das ir dann ferig vnd gericht ſiend von ſtatt zu rucken, an die ende dohin ir beſcheiden werdent, vnd ein zitt ime velde bliben. Ouch ſo wellend von ſtund an malen loſſen, damit

man coſte möge haben zu veilem kouff in das velt zu füren, desglichen iſt allen andern prelaten, herren, rittern, knechten, ſtetten vnd menglichem geſchriben. Datum vff mitwoch in der Pfingſtwochen (17. Mai). Anno LXXV.°

Den erſamen wiſen, vnſern guten fründen, burgermeiſter vnd rat zu Fryburg.

Oſwalt Graff zu Tierſtein, oberhoubtman vnd landvogt.

Vnſern grus zuvor. Lieben fründ. Vns iſt noch des böſen pfenninges halb dehein volkommen antwurt von üch worden, das vns nit wenig befremdet. Dorumb ſo begeren wir an üch, das ir vns gon Enſisheim vff ſunnentag nehſt komen, ane lengeren verzog eine willige antwurt geben, dann wir der fürer nit lenger erwarten könnent ꝛc. Datum vff ſant Vitus vnd Modestus tag (15. Juni). Anno LXXV.°

Den erſamen wiſen, vnſern guten fründen, burgermeiſter vnd rat zu Fryburg.

Oſwalt Graff zu Tierſtein, oberhoubtman vnd landvogt.

Vnſern gunſtlichen grus zuvor. Lieben fründe. Wir haben hievor von wegen vnſers gnedigen herrn von Oeſterrich ein mandat loſſen vßgon, an üch vnd alle ander, was landwegen vff der ſtroß fürend, die vffzuhalten vnd gon Enſisheim oder dem her nochzeſchicken, coſt vnd liferung zu füren, das aber von üch verachtet iſt, vnd alle wegen hand loſſen fürgon, domit vnd dodurch vnſerm gnedigen herrn der leger vnd das her zerruckt, vnd mangel an wegen vnd coſt geweſen iſt, das wir nieman dann üch zumeſſen könnent. Dorumb ſo iſt noch hütte by tag vnſer ernſtlich verſchaffen mit üch, das ir die wegen was ir der erlangen oder ergriffen mögen, vffhalten vnd von ſtund an gon Enſisheim ſchickent, do werdent ſy fürer beſcheiden, was ſy tun ſollent. Datum vff ſampſtag noch Jacoby (29. Juli). Anno LXXV.°

Den erſamen wiſen, vnſern lieben beſundern, burgermeiſter vnd rat zu Fryburg.

Oswalt Graff zu Tierstein, oberhoubtman vnd landvogt.

Vnsern günstlichen grus zuvor. Lieben fründ. Zu großer
ıercklicher not vnser gnedigen herschafft von Oesterrich ꝛc.,
uch rettung land vnd lüten, so bitt, vordern vnd ermanen
vir üch, an statt vnsers gnedigen herrn, das ir üch nützitt
:ren noch verhindern lossend, ir habend so vil guter wolge-
üster knecht, alß ir yetz in dysem herzug gon Lill gehebt
and zu Reyningen, in dem leger vff zistag zu nacht nechst
or sant Laurencien tag schierist komen, vnd das die mit we-
enen vnd coste versorgt vnd versehen siend, ein zitt im
elde zu bliben, ouch den hoch vnd treffellich in iren eid bin-
ent, iren houbtlüten vnd vns, von wegen vnsers gnedigen
errn von Oesterrich gehorsam ze sinde, wohin dann die
ürter zu ziehen bescheiden werdent. Dann ir wol verston
ıögend, wo nit gehorsamy sin solte, so möchte vnser gnedi-
er herr, ouch siner gnaden land vnd lüte, vnd sy selbs gro-
en schaden davon empfohen. Solte ouch yemand zu diser
itt vsse bliben, vnd zu den nöten nit in der gestalt schicken
nd komen, so mochte vnser gnediger herr deshalben vmb
and vnd lütt komen, darzu siner gnaden brieff noch sigel nit
ehalten, vnd mochtent die fürsten der vereynung von sinen
naden, vnd zu der widerpart slahen. - Was das vff ime tra-
e mögend ir selbs als vns nit zwiffelt bedencken, wir wel-
ent aber das sunder vertruwen an üch haben, ir bewisend üch
ı diser not als from lüt, in mossen üwer altvordern an dem
oblichen huse Oesterrich ꝛc., ye vnd ye geton hand. Das
ot vnserm gnedigen herren billich, mit allen gnaden zu be-
encken, vnd wir hoffent zu got dem almechtigen, wir wel-
ent groß lob vnd ere erhalten, damit vnser gnädiger herr ouch
and vnd lüte, zu ruw vnd friden koment ꝛc. Datum zu
Tann, vff mentag nechst vor ad vincula Petri (31. Juli).
Anno Domini LXXV.°

Lieben fründ, als wir üch kurtz hievor geschriben hand
ie landwegen vffzuhalten, das wellent vff dis zitt ruwen vnd
ie faren lossen, biß vff ferrer vnser befel.

Den erſamen wiſen, vnſern lieben beſundern, burgermeiſter vnd rat zu Fryburg.

Vermerckt die herdſtett, ſo in dem Brisgew von grafen, herren, rittern, knechten, ſtetten vnd den von den gemeinden, zuo dem anſlag der zweihundert fußknecht, die der kaiſerlichen maieſtat in das kölniſch land zu ſenden, angeben ſind. Anno LXXV.°

Graff Rudolff von Werdenberg Comentur zuo Heittersheim, hatt angeben daſelbs. Zuo Heittersheim by LXXXV, Grißheym by XXXII, Schlatt by XVI, Bremgarten by XIV, Gündlingen by XIV, Vffhuſen vnd Wendlingen by XXXI.

VIII mann.

Junckherr Martins herdſtett durch in angeben. In der ſtatt Stauffen LXXX, zu Münſter vnd Britznach LXXX, Baldrechten vnd Tattikon XXIV, Wetelprunn XVIII, Grunre IX, Norſingen vnd Offtmandingen XVIII, Schallſtatt XVIII, Oliſwiler vnd Pfaffenwiler L, Veltkirch X, Huſen XVIII, Aſchpach XXXX.

XIV mann.

Graff Conradt von Tübingen herdſtett. Vorchheym XVIII, Heklingen XLIV, Saspach iſt gemeyn Graff Conradts, vnd der anderteyl herr Conradt Diethrichs von Ratſamhuſen, tuond beyd teil XVI.

IV mann.

Die gemeynden haben angeben zuo Riegel herdſtett hundert.

V mann.

Das ampt zuo Triberg hatt angeben zweihundert herdſtett.

VII mann.

Anckenrütt hatt zuo Lehen herdſtett angeben XXXV, Heintz von Rechperg hatt angeben, Elzach vnd Swartzenberg herdſtett CXL.

VII mann.

Die kind von Landeks haben angeben heidſtett. Höchdorff XXVI, Buochheym vnd Huſtat XXXI, Rütti der kind teyl VI, Berental XX, Glottertal XXIV, der Wald LXX, von halb Amoltern XIV.

VIII mann.

Herrn Truppertz herrn zuo Stauffen herdſtett vſſerthalb der ſtatt Waldkirch, in die herrſchafft Kaſtelberg gehörig angeben. Guttach vnd Niedern XXIII, Oberwinden XLIV, Kolenau vnd Kolenpach XXVII, Blybach XXIII. Idem Stauffen, Simiswald XLVI, Niderwinden iſt der Hübſchmann vnd ligtt doch in der herſchafft XX.

VIII mann.

Waldkirch herdſtett C vnd VIII.

IV mann.

Briſach die ſtatt haben ſich mit ſambt iren lüten in ir ſtatt, ouch Niderrimſingen, Hartheym vnd ir vslüt, vnd darzuo Conradt Snewlins, ouch herrn Hannſens von Bolſenheyms lüt zuo Betzingen, halb Amoltern, Schaffhuſen vnd Achkarren angeben, vnd ſlahen ſich an vngeſundert, an der herren lüt ſo vnder in ſitzen, herdſtett vierhundert.

Nüwenburg die ſtatt iſt nach geſtalt irs weſens angeſlagen für vier knecht

IV mann.

Endingen iſt dem ſterben nach zu nemen für CL herdſtett, angeſlagen

III mann.

Küchliſpergen herdſtettt by LX.

III mann.

Herr Rupprecht vom Graben hat angeben herdſtett zuo Oppfingen LXXX, Wolffenwiler XLVIII, vnd Lützelſperg vnd Haslach XIII.

VI mann.

Der Appt von ſant Peter hatt angeben zuo ſant

Peter, in ſiner appty daſelbs zuo ſant Peter, herdſtett XL.

II mann.

Merdingen iſt angeben für herdſtett LXXX, der XX burger ſind.

IV mann.

Hanns Vlrich Meyer hatt angeben vogtlüt zuo Cappel herdſtett XIV, zuo Yban vnd zuo Willer XX, zuo Rechtenbach zweyer vogtlüt herdſtett

II mann.

Herr Friderich von Stauffenberg hatt von Waltershouen herdſtett XLIII.

II mann.

Adam Humel von Stauffenberg hatt von Biengen angeben herdſtett XXIV.

I mann.

Hanns Michel von Nüwenfels hatt zuo Krotzingen angeben herdſtett LXXXI.

IV mann.

Adam Lapp hat ein teil im Symiswald angeben XXXVII, Vnkilch XXVI, zuo Gundelfingen IX. Iſt mit Anckenrütters XXXV von Lehen angeſlagen für

V mann.

Caspar von Valckenſtain hatt zuo Willerſpach angeben herdſtet VII, Hanns Jacob von Valckenſtain hatt im Glottertal angeben XVI herdſtett, am Wald gen Oberried gehörig XXVI. Idem von der vogty zuo Günterstal XVII.

III mann.

Von den von Bolſchwiler iſt daſelbs zuo Bolſchwiler, Büttikon vnd Wülpptal angeben herdſtett LI.

II. mann.

Ludwig von Landeks hat angeben zuo Tünringen herdſtett LI, Huſen iſt vſſerhalb Ludwigs angeben für herdſtett angeſlagen XX.

V mann.

Herr Peter zum Wiger hatt im kilchspil angeben CLXIV, Zeringen XXXI, Horwen XXV, Aw vnd Selden XX, vnd XII burger sind nit angeslagen im Symiswald XII. X mann.

Hanns Schultheiß hat zuo Muntzingen angeben XXXIII, Oberrimsingen XVI, Tüngen XXXVI, Mengen XXXIV.

V person.

Der Appt von sant Truppertt hat angeben herdstett, der zweyer dörffer Dunsel vnd Smidhoven vngeverlich für XXXIV.

II mann.

Herschafft Burckheym. Burckheym das stettly hat angeben herdstett XXXIV, Rotwil XC, Üchtingen XXXVI, Oberpergen XXXV, Vogsperg VII, Schelingen XII.

V mann, sind IV abgangen.

Ebringen ist angeslagen für herdstett LX.

III mann.

Kilchzartten auch Ebenett ist in einem by für LX angeslagen

III mann.

Aspach im tal VIII, Lütenwiler herdstett X.

I mann.

Wasenwiler tütsch Comentur angeslagen für herdstetten LXX. III mann.

Vnser früntlich willig dienst allzyt zuvor. Ersamen, wisen, besunder lieben vnd guten fründe. In dirr stund haben vns vnser brüderlichen fründ vnd getrüwen lieben eydgenossen von Soloturn, den gotlichen sige gemeiner vereynung vnd eydgenossenschafft von hymel zugestanden verkünt, als ir an den abgeschrifften hierinn verschlossen vernemen werden. Dis wolten wir üch vnuerkünt nit lassen, wol wissende, ir das zu sundern froiden gern vernemen werden, ouch gott, der vnd an-

der gutteten wissen vnd haben ze danken. Geben in vll vff montag nach Invocavit, in der vierden stund nach mittag (4. März). Anno LXXVI.°

Hanns von Berenfels ritter, burgermeister vnd rate der statt Basel.

Den ersamen wisen, vnsern besundern lieben vnd guten fründen, burgermeister vnd rate zu Friburg im Brisgow.

Der in diesem Schreiben bemerkte Bericht von Solothurn ist nicht mehr vorhanden.

Vnser früntlich willig dienst allzyt zuvor. Ersamen, wisen, besunder lieben vnd guten fründe. Syd dem nechsten verkünden, üch des Hertzogen von Burgund halb von vns beschechen, ist vns vff hütt von den vnsern zu Mümpelgart, was durch sy vnd ander verhandlet vnd fürgenomen ist, ze wissen getan, als ir an der abgeschrifft herinn verschlossen vernemen werdent. Solichs wir üch ouch vnuerkündet nit wolten lassen, der meynung üch so vil me ze erfrowen. Dann wir allzyt gern tun woltent was wir wistent üch wolgefellig sin. Geben vff mitwuch nach Invocavit (6. März). Anno LXXVI.°

Hanns von Berenfels ritter, burgermeister vnd der rate der statt Basel.

Den ersamen wisen, vnsern besundern lieben vnd guten fründen, burgermeister vnd rate zu Friburg im Brißgow.

Vff die alt vasnacht vergangen, haben sich die von Ellikurt, ouch ettlich des zusatzes zu Mümpelgart von allen teilen vereynt, vnd sind geruckt für ein dorff, vnd sloß genant Munbosun, vnd haben das erobert, vnd bede in dem sloß vnd dorff ob anderthalb hundert gefangen, das sloß ob vierhundert gulden gebrantschatzet, vnd eben vil wegen mit gut beladen davon lassen füren, vnd da dannen on engeltniß biß gen Ruschemond kommen, daselbs haben sy drye Pickart nyder geworffen, vnd mit in hin vnd enweg gefürt. Vnd als sy gen Gramont komen sind, hatt Steffan von

bach mit ettlichen reyſigen vnd fußknechten, ob
halten, vnd ob LX wiber in der ordenung by im ge-
ie hand die von Ellikurt vnd Mümpelgart an-
als ſy nit in ordenung geweſen ſint, vnd eynen vnder
bracht vnd einem nün wunden geſchlagen. Alſo ha-
h ze were gericht, vnd Steffan von Hagenbach
I knechten erſtochen, vnd da mit iren gefangen vnd
ogen.

---

t Graff zu Tierſtein, oberſter houbtman
vnd landvogt.

rn früntlichen grus zuvor. Lieben fründ. Wir bit-
gar früntlich, das ir nit loſſend ir helffend vns von
oder wo ir mögend vmb etlich fürungen, die habern
t allhar gen Nüwenburg fürend, dann wir gerüſtet
ſind den zug wider über Rin ze füren, ſo iſt vns
ſachen zugefallen, durch die wir verhindert ſind von
rucken, vnd hand von habern vnd brott kein liferung.
ſo wellend tun als wir üch ſunder vertrüwend, das
ir zu gut nit vergeſſen. Datum vff ſunnentag Jul-
Mai). Anno LXXVI.°

Den erſamen wiſen vnſern guten fründen, burger-
neiſter vnd rat zu Fryburg.

DCCXXXIII.

brief der Städte Freiburg, Breiſach, Neuenburg und Endingen.

(27. Okt. 1475.)

ırgermeiſter, rät vnd gemeinden gemeinlich dirr nach-
en ſtett, nemlich Fryburg, Bryſach, Nüwen-
id Endingen in Bryßgöw, tunt kund allermeng-
nd bekennen vns offennlich an diſem brieff. Als wir
vnd zydt, in guter früntſchafft vnd eynung miteinan-

der harkomen sind, vnd aber durch veränderung vnd übergebung diser land, sloß vnd stett, solich loblich gut harkomen verendertt vnd zertrennt worden ist, harvmb die alt gut früntschafft vnd loblich gewonheit vnd harkomen zu vernüwend vnd zu bestätend, vmb das wir dester fridlicher, rüwiger vnd baß an vnnser gnedigen herrschafft beston vnd beliben mögen, so haben wir vns diser harnach geschribenen stuck, puncten vnd artickel zusammen verbunden, verpflichtt vnd versprochen, dise nächsten zehen iar vff yetz datum diß briefs anzufahen, vnd von nu sannt Martins tag nächst nach einander volgend vß zu werend. Dem ist also des ersten, das wir vorgenanten vier stett alle mit gantzen trüwen, in allen vnnsern sachen vnd anligend, einander hilfflich beraten vnd bystendig sin söllent. Item das vnnser dhein statt in denselben iarzylen sich mit eynung, puntnüß oder verstentnüß, gegen nieman verbinden söll one der anndern stett aller rat, gunst, wissen vnd gutem willen. Item vnser dhein statt sol ouch völlig anntwort geben, zu oder abzesagen, vmb deheinerley manung oder vordrung, so von yeman an sy, oder ir eine oder nie beschehen möchten, sonnder sölich anntworten söllen geben werden, mit vnnser aller stett oder vnnser merteil gemeinem einhelligem rat vnd willen. Item were ob vnnser dhein statt oder die vnnsern, in zydt diser vereynung von yemand angriffen, beschediget oder bekümbert wurdent, an lüten oder gut, so söllen die anndern alle, so erst sy das fürkompt zu frischer getät dazu thun, helffen vnd retten nach irem vermögen, doch mit guter gewarsame, vnd ye nach gestalt vnd gelegenheit der sach, vnd der geschichtten vngeuerlichen. Item wer, ob dhein teil benötiget, überzogen oder belegert wurde, daz inen dann die anndern alle mit gantzer macht, lib vnd gut, nach irem vermögen darinn hilflich, bystendig vnd retlich erschinen söllen. So dann were, ob dehein teil mit yeman zu krieg oder vintschafft keme, vnd damit wider recht gedrengt wurde, daz denn die anndern alle denselben in iren sachen, hilff vnd zusatz thun söllen nach der anndern erkanntnuß. Item were das vnser dehein statt

innanfür von yeman angriffen, angeuertiget oder beſchedi-
et wurd, darinn ſy meintent der anndern ſtett hilff oder rat
otturfftig ſin, das ſollent ſy fürderlich für vnd an die ann-
ern ſtett bringen, vnd die dann darumb vff ir eyd erkennen,
ls ob es inen beſchehen were, wie oder ob man inen, in
er ſach hilff oder byſtand thun ſolle oder nit, vnd was die
der der merteil vnder inen darumb erkennent, daby ſol das
eliben, vnd ſy damit benügen vngeuerlich. Item were, ob
er benanten ſtett zwo oder mer ſpennig mit einander wur-
en, die ſöllent ſich darumb an vßtrag vnd recht vor den ann-
ern ſtetten benügen laſſen, wie das in guter gewonheit vor
ißharkomen vnd gehalten worden iſt. Item vnſer kein ſtatt
ol ſich mit nyemand, weder fürſten, herren, rittern, knech-
en noch ſtetten, in kein ſonnder nüw vintſchafft noch krieg
egen noch begeben, dann mit der anndern ſtett aller rat
iſſen vnd gutem willen. Item were ſach ob vnnſer dhein
att, in zydt diſer eynung vnd puntnüß, mit yemand zu recht
oder vintſchafft keme, ſo ſol doch dieſelb ſtatt dehein richtung
ffnemmen noch ingon, dann mit der anndern ſtetten aller
iſſen vnd willen. Vnd ob dhein ſtatt ſich eins legers oder
für ſy zu ziehende beſorgen, vnd die anndern ſtett deßhalb in
rafft diſer eynung, vmb lüt vnd zuſatz bitten oder beſchriben
wurden, ſöllen die anndern ſtett derſelben ſtatt, die alſo in
ſorgen were, mit lüten zuſatz thun nach geſtalt der ſach. Item
welhe ſtatt der anndern vmb ir pitt zuſatz mit lüten tut,
da ſol die ſtatt, ſo die iren zuſatz vßſchükent, vnd die ſtatt
der ſy geſchickt werdent, derſelben geſchickten lüt koſten glich,
halb vnd halb liden vnd tragen von dem tag als ſy vßge-
ſchickt werdent, vntz vff die ſtund das ſy wider heim koment
vngeuarlich. Item were och das dehein ſtatt vnnder vnns,
in zydt diſer vereynung mit yemand zu krieg, vintſchafft oder
ſpennen keme, vnd ſölh ſpenn vor vßgang der zehen iaren,
nit zu end vnd vßtrag komen werent, ſo ſöllen die anndern
ſtett derſelben ſtatt, nit deſter minder in ſolhen ſachen hilff
vnd byſtand thun nach ſag diſer eynung, vntz zu vßtrag der
ſach, glicher wyß als die zydt diſer eynung noch nit verſchi-

nen were. Item wenn es ſich ouch fügti, das wir vier ſtett vnnſer ſachen halb diſe eynung antreffend, vns miteinander vnnderreden, vnd darumb tag anſetzen wöllen, ſoliche tag ſöllent geleit, angeſetzt vnd alſo für vnd für gehalten werden. Namlich der erſt tag gen Fryburg, der annder gen Enndingen, der dritt gen Briſach, vnd der vierd gen Nüwenburg. Item wir habent vnns alle vier harinn vorbehalten, das wir diſe eynung vnd püntnüß mögen meren, mindern vnd enndern ye nach geſtalt vnd gelegenheit der ſachen, vnd loiff der zydt, vnd vnnſer aller oder vnnſer merteil erkanntnüß. In diſer eynung, püntnüß vnd allen vorgeſchriben dingen habent wir vor vßgenomen, den allerdurlüchtigiſten fürſten, vnnſern allergnedigſten herren den römiſchen keyſer, vnd vnnſer gnedige herrſchafft von Oeſterrich, ouch yegliche ſtatt die von denen ſy belehnett iſt ꝛc. Vnd alſo globent vnd verſprechent wir obgenanten vier ſtett, alle vnd yegliche beſonnder by vnnſern eyden, ſo wir vnnſer gnedigen herrſchafft von Oeſterrich ꝛc. gethon vnd geſworen haben, für vns vnd alle vnnſer nachkomen, diß eynung, puntnüß vnd alle vorgeſchriben ſtuck, puncten vnd artickel, ſonnder vnd ſampt, gegeneinander war, veſt, ſtet vnd vnuerbrochenlich zu halten, getrüwlich ze volfüren vnd dawider niemer ze reden, ze komen, ze thun noch ze ſchaffen gethon werden deheins wegs, alles on argliſt, intrag, widerred vnd geuerd. Des alles zu warem offenn ſtetten vrkund, hand wir burgermeiſter vnd rat der vorgenanten vier ſtett, Fryburg, Bryſach, Nüwenburg vnd Enndingen, vnnſer gemein gröſſer inſigel offennlich gethon hencken an diſen brieff. Deren vier glich gemacht vnd geben ſind, vff frytag ſannt Simon vnd Judas der heiligen zwölffbotten abend, in dem iar, als man zalt von vnſers lieben herren ieſu criſti gepurt, viertzehen hundert ſibentzig vnd fünff iar.

Auf der Auſſenſeite der Urkunde iſt von ſpäterer Hand bemerkt:

„Diß früntlich vereynung iſt wydter nach ir datum mit vnſer vier ſtett gutem willen, XIV iar die nächſten nacheinander erſtreckt, mit allen vnd yeden artickeln darin begriffen“.

Ferner von noch ſpäterer Hand:

„Diß früntlich vereynung iſt wyter mit vnſer vier ſtetten guttem willen, zehen iar die nächſten nacheinander erſtreckt, mit allen vnd yeden artickeln darin begriffen“.

DCCXXXIV.

Schule zu Freiburg.

(11. Febr. 1478.)

ḃ Conradus Knoll von Gröningen fryer künſten ſter, bekenn offenlich mit dem brieff. Als die fürſichtigen n, burgermeiſter vnd rätt zu Fryburg im Brißgew ir ſchuol befolhen, vnd zugelaſſen vnd daby gedingt ha-, das ſi mir vnd ich deßglich, wenn yeden teil gelangt, den iſt abkünden mügen, vnd ſo das geſchicht ſol ich nit min- darnach zwo fronuaſten die ſchuol halten vngeuarlich. nnach hab ich glopt vnd verſprochen, dieſelben ſchuol durch ḃ ſelbs vnd redlichen gelerten, wolgeſchickten prouiſoren locaten zu regieren, ouch den chor mit cantorn, vnd ı an beiden enden darzu gehört, der ſtat erlich, den ſchü- fruchtpar vnd mir vnuerwiſſenlich iſt zu verſehen, die ben zu lern vnd ze verſchaffen, das die durch ir iunckmei- ſittlich gehalten, nit mißhandelt, vnzimlich geſtoſſen, ge- ffen noch geſchlagen, ſonder gütlich vnderwiſen, ouch lons erdient nit übernomen werden, vnd ob inen einich perſon, tores, proviſores oder locatus nit füglich weren in der ıol, die ſol ich vff ir meynung vrloben vnd ander an ir nemen, die in noch iren kinden nit widerwärtig ſigent, s trüwlich erberlich nach minem vermügen, on geuerd. rumb vnd dagegen, wöllen dieſelben min herrn mir laſſen folgen, all fronuaſten ain pfund rappen, vnd ſuſt den ge- ulichen lon von den ſchülern, wie der bishar geben vnd ge- nen iſt. Ich hab ouch demnach by trüwen verſprochen, ich die zyt vnd ich ir ſchuolmeiſter bin, mit eim gemeinen ichtzit zu ſchaffen gewun, darumb ich guttlich nit möcht

abſten, ſol ich mich rechts vnd vßtrags vor mins gnädigen herrn von Oeſterrich, landtvogt vnd räten, hie vor zu land, vnd gegen einzigen perſonen, vor rat oder gericht zu Fryburg benügen laſſen, vnd ſi noch die iren mit andern frömbden, noch vßlendigen gerichten noch rechten nit vfftryben, anlangen noch bekumbern in dehainen weg, ouch in minem abſtand der ſchuol oder hinſcheiden der ſtatt, ſoll vnd will ich für die egenanten, burgermeiſter vnd rat perſönlich komen, allda ſwern eynen eyd, vmb all verloffen ſachen recht zu geben vnd zu nemen wie vor geſchriben, alles trüwlich vnd on geuerd. Des zu vrkund mit vleyß erpetten, den erwirdigen wolgelerten herrn Niclauſen Lochrer fryer künſt meiſter, decan zu Fryburg, ſin inſigel für mich an den brieff zu hengken, doch im vnd ſinen erben one ſchaden. Der geben iſt vff mittwoch vor ſuntag Reminiscere in der vaſten, nach criſti gepurt vierzehenhundert vnd in den acht vnd ſibentzigiſten iaren.

DCCXXXV.

Der Herzog erhält die Vergünſtigung, Nachts in Freiburg ungehindert ein und aus zu reiten.

(5. Mai 1478.)

Vnnſer gnediger herr Hertzog Sigmund, hat vff zinßtag nach Inventionis Crucis im LXXVIII°, an ettlich der rät gevordert, ein gang von den predigern über den ſtatt graben laſſen machen, vnd fürer vßgang eins thores zuo gönnen, dann ſin gnad werd villicht vil wonung in diſen landen haben, vnd vordrend ſin geſchäfft nachts zu zyten vß vnd in zu riten ꝛc. Solh anmütung iſt an nüw vnd alt rät gewachſſen, vnd vil davon geredt vnd doch da by betrachtet, das nie kein fürſt von Oeſterrych, an ſinen vnderthon vnfürſtlich vnd ſchädlich gehandlet hab, vnd daruff nach geſtalt

ſiner gnaden weſen, der ſtatt fryheit vnvergriffen erkennt, ſinen gnaden zuo eren vnd geuallen des buws zuo geſtatten, ouch wann ſin gnad zuo Fryburg iſt, zum thor in vnd vsgang zu willigen. Doch das ſin fürſtlich gnad ſich ſelbs vnd ein ſtat bedenck, vnd darunder in ſchirm bevolhen hab.

DCCXXXVI.

Dem Herzog wird das Umgeld auf noch ſechs Jahre bewilligt.

(29. Mai 1478.)

Wir Sigmund von gotts gnaden Ertzhertzog ze Oeſterreich, ze Steyr, ze Kernnden vnd ze Crain, Graue zu Tirol ꝛc., bekennen. Als dann die erſam geiſtlich, vnnſer lieb andechtig, edeln, vnnſer lieb oheimen vnd getreuen gemain vnnſer lanndſchafft von prelaten, adel, ſtetten vnd der lanndſchafft im Briſgew, vns yetz auf vnnſer vleiſſig beger aus vndertenigem willen, ſunder lieb vnd treu ſo ſy zu vns tragen, gewilligt vnd zugeſagt haben ain hilff zuo tuon, vnd ain vngelt noch ſechs iar, die nächſten nach dato ditz brieffs nach einander volgend zuo geben, daz wir zuo ſunnderm danck von in emphangen haben, wellen das ouch vmb ſy all vnd yeden inſunders mit gnaden erkennen. Vnd ſol in ſolichs an iren freihaiten, priuilegien, loblichen vnd guotten alten herkuomen, kainen ſchaden oder mangel bringen, wann wir ſy dabey, ouch bey irn lanndsrechten vnd lehenbrieuen, gnedigklichen handthaben, ſchützen, ſchirmen, vnd beleiben wellen laſſen, das auch vnnſerm gegenwurtigen vnd ainem yeden vnnſerm künfftigen lanndtvogt in beuelh geben, daz er das an vnnſer ſtatt thue, doch vns als herrn vnd lanndsfürſten an vnnſer oberkait, priuilegien, gerechtigkeit, vnd gewaltſam vnuergriffenlichen vnd an ſchaden, alles getreulich vnd an geuerde. Mit vrkund ditz briefs geben zu Friburg im

Brisgew an freitag vor ſannd Eraſms tag. Anno Domini millesimo quadringentesimo septuagesimo octavo.

DCCXXXVII.

Die Erbzinſe auf Häuſern ꝛc. ſollen abgelöſet werden können.

(27. Aug. 1479.)

Wir Wilhelm herr zuo Rappoltſtein vnd zuo Hohennagk, oberiſter houptman vnd landvogt ꝛc., empütent den erwürdigen geiſtlichen, allen vnd yeden prälaten, comendatoren, decan, camerer, priorin, eptiſſin vnd conventen, edlen vnd andern, in was würden vnd ſtants die ſind den diſer brieff fürkompt, vnſer fruntlich dienſt vnd gunſtlich gruß. Vnd laſſend úch wiſſen, das der durchlúchtig hochgepornne fürſt vnd herr, herr Sigmund Ertzhertzog zuo Oeſterrich ꝛc. vnſer gnedigſter herr, vff den merglichen abgang der hüſer vnd buw zuo Fryburg, mir ſchrifftlichen vnd ernſtlichen beuolhen hat, in ſiner gnaden nammen mit euch zuo verſchaffen, das ir úwer ewig vnd erbzinß, ſo ir vff hüſſern, ſchüren oder gärtten, in der ſtett ring muren gelegen, haben, nach gemeynem landlouff, ye ein gulden mit zwentzig gulden, ein pfund mit zwentzig pfunden, oder ob úwer brieff minder houptguot anzaigten, nach inhalt derſelben verſchribungen wider kouffen loſſen. Demnach begeren vnd vorderen wir an úch ernſtlichen, ir wöllend derſelben mins gnedigſten herren meynung vff ſunder bericht, die ir durch den würdigen hochgelerten doctor Cuonratten Stürtzel emphahen werden, nach vnſerem beuellen, ob er anders doby ſin mag, ſtat geben, vnd darinne nit anders tuon noch fürnemen, des wöllen wir vns zuo úch verſehen. Wir beuelhen ouch hiemit den erſamen wiſen, burgermeiſter vnd rat zuo Fryburg, das ſy darzuo hilff vnd biſtand tuen, die iren hieby handhabent, ſchirment vnd daran ſyend, das

vff diß fürſtlich geſchefft die ſtatt in bûw behaltten, vnd ſo verrer müglich iſt fürgang haben. Datum vnd zuo vrkund mit vnſerem vffgedruckten inſigel beſigeltt, an frittag nach ſand Bartholomeus tag. Anno etc. LXXIX°.

DCCXXXVIII.

Die Abgeordneten der Ritterſchaft und der Landſchaften werden nach Breiſach berufen.

(27. Nov. 1480.)

Minen früntlichen grus zuvor. Lieben fründt. Alſo ſind mich hohe ſchwere geſchefft von minem gnedigeſten herren von Oeſterrich ꝛc. ylends angelangt, deshalben ich alle ritterſchafft vnd landſchafften von beden landen beſchribent. So iſt min ernſtliche beuelhe vnd begerung an üch, das ir üch kein ding irren noch verhindern laſſen, ir habent üwer treffenliche bottſchafft zuo Briſach an der herberg, vff ſant Niclaus tag zuo nacht ſchiereſt komende, morndes frûg die geſchefft mins gnedigeſten herren zuo vernemen, dann vil vnd groſſes gelegen iſt als ir horen werdent. Vnd blibent des vmb kein ſach vs, des verlaſſent wir vns gentzlich zuo üch, als ir vernemen werdent ein notturfft ſin. Datum vff mentag vor Andree apostoli. Anno LXXX°.

Wilhelm herr zuo Rappoltzſtein vnd zuo Hohennagk, oberiſter houptman vnd landvogt.

Den erſamen wyſen, burgermeiſter vnd rate zuo Fryburg, minen guotten fründen.

DCCXXXIX und DCCXL.

Das Umgeld wird wieder auf fünf Jahre bewilligt.

(8. und 19. Juni 1483.)

Wir Sigmund von gots gnaden Ertzhertzog ze Oesterreich, ze Steyr, ze Kernnden vnd ze Crain, Graue zu Tyrol ꝛc., bekennen für vnns vnd vnnser erben. Als dann die wirdigen, erſamen, erbern vnd geiſtlichen, vnnſer andechtigen edlen, vnnſer oheimen, vnd lieb getreuen gemein vnnſer lanndſchaft, von prelaten, adel, ſtetten vnd lanndſchaft, im Ellſazz, Sungkew, Bryßgew, der vier ſtett am Rin vnd dem Swartzwald, vnns yetz abermals auf vnnſer vleyſſig begern vnd erſuchen, aus vndertenigem vnd gehorſamem willen, von rechter trew vnd liebe wegen, ſo ſy zu vnns als irem herren vnd lanndsfürſten tragen, vnd aus keiner ſchuldigen pflicht gewilligt vnd zugeſagt haben, den vngelt phenning fünf iar lang, die negſten nacheinander volgennde nach dato ditz brieues vnd nit lennger zu geben, das wir zu ſunderm dangk von inen emphangen, auch gnedigklichen erkennen vnd wellen, das dieſelbig vnnſer lanndſchaft den ynnemen vnd die ſchulden, ſo wir ze tun, darhinder ir ettlich verhaft vnd verſchriben ſind wennden, doch das der trewlich ynnbracht, von yedem gegeben, ouch vnns rechnung davon getan werde, vnd was deſſelben vngelts pfennings über die gemelten ſchulden vorſteet, der ſol zu loſung in vnnſer vorder lannde vnd phanndſcheften zum nutziſten vnd beſten gekert werden, nach derſelben vnnſer lanndſchaft rat vnd gutbedungken, vnd wellen ouch darinn nit griffen, oder yemand andern ze tuon vergunnen noch geſtatten. In ſol ouch ſolhs an iren freyhaitten, priuilegien, löblichem vnd gutem alten herkomen gantz an ſchaden ſein, dabey vnd irn lanndsrechten wir ſy ouch gnedigklichen beleiben laſſen, hanndhaben vnd ſchirmen wellen, auch ſolhs vnnſern gegenwurttigen vnd künftigen lannd-

vögtten an vnnſer ſtatt ze tun bevelhen. Wellen ouch, das hinfür all anſpruch vmb lehen der bemelten lannde vor vnnſerm lanndvogt, wo der anders ye zu zeitten vnnſer man iſt, oder vnnſerm geſatzten lehenrichter vnd lehenmannen gerechtverttigt, vnd nit für vnns eruordert oder gezogen ſollen werden, ausgenomen durch appellacion, die wir vnns hierynn als herren vnd lanndsfürſten vorbehalten, vnd das ain yegliche ſach in dem lannde dahin ſy gehört vnd der angeſprochen geſeſſen iſt, gewiſen vnd gerechtverttiget, damit keim lannde ſein herkomen entzogen, ouch der coſt ſo darüber geet vermitten werde. Es ſullen ouch kain burger noch innwoner, in vnnſern ſtetten vnd lannden, für vnſer hofgericht geladen, ſunder vor irm geordneten richter vmb ain yede anſprach erſucht vnd gerechtuerttiget werden, es ſey dann durch ſunder freyhait, vnd ſich begebe das mit appellacion vnd andern beſwerungen darynn vnns dann billichen geburt zu ſehen. Doch ſol vnns ſolhs alles ſunſt an vnnſern herrligkaitten, oberkaitten vnd gewaltſamen vnuergriffen, vnd an ſchaden ſein an geuerde. Vnd emphelhen darauf dem edlen, vnnſerm lieben oheimen vnd getrewen Graf Oswalden von Tierſtein, vnnſerm gegenwurttigen, vnd einem yeden vnnſerm kunftigen lannduogt in Ellſazz, daz du ſy bei dem beleiben laſſeſt, hanndhabeſt vnd ſchirmeſt, ouch dem alſo getrewlich in alle wege nachkomeſt, wann wir das allſo wellen vnd ernſtlichen maynen. Mit vrkund ditz briefs geben zu Inſprugk an ſuntag nach ſannd Erasms tag, nach criſts geburde tauſent vierhundert vnd im drew vnd achtzigiſten iare.

Dominus Archidux in consilio.

Oſwald Graue zu Tierſtein, herre zu Pfeffingen, obriſter houptman vnd landtvogt in Elſas.

Vnſern gunſtlichen gruß zuvor. Erſamen, wyſen, ſunder guten fründe. Der bottſchafft noch, ſo yetz von gemeiner ritterſchafft, prelaten vnd landſchafft zu Inſprugk, by vnſerm gnedigiſten herrn von Oeſterrich ꝛc. geweſen, vnd mit einem abſcheid oder ratſlag haruß geuertiget, deßhalben

wir dann üwer vnd anderer vnsers gnedigisten herren räte, ouch der prelaten, ritterschafft vnd stett notdurfftig sin werdent, dorumb so eruordern wir üch, ernstlichen begerende, daß ir üch nützit irren noch verhindern lossend, sunder mit üwer treffenlichen ratsbotschafft vff vnser lieben frowen tag Visitationis schierist komend, des nachtes allhie zu Ensißheim an der herberg erschinen, morndes früg von den dingen helffen ze reden, als sich dann die notdurfft heischet, dann wir andern stetten soliche meynung ouch verkündt haben. Datum an donstag sant Protasien vnd Geruasien tag. Anno LXXXIII°.

Den ersamen wysen, burgermeister vnd ratt zu Friburg vnsern guten fründen.

DCCXLI.

Ausschreiben zum Kriegszuge gegen Venedig.

(18. April 1487.)

Oswald Graff zuo Tierstein vnd herr zuo Pfeffingen, oberstHoubtman vnd landvogt.

Vnsern günstlichen gruos zuvor. Lieben fründ. Vff der Venediger vnbillich fürnemen vnd merckliche beschedigung, so sy sich gegen vnsers gnedigesten herrn von Oesterrich zuoverwanten bruchend vnd übent, deßhalben dann sin fürstlich gnade genottrengt wird, sich gegen inen in gegenwer vnd rettung der sinen zuo schicken vnd zuo richten, dorumb vns dann sin fürstlich gnade yetz hoch vnd treffellich geschriben vnd befolhen hat, üch vnd allen siner gnaden vndertonen vnd dieneren zuo schriben, zuo ervordern vnd zuo ermanen, sinen gnaden zuozeziehen, darvff wir dann allen siner gnaden dienern von reisigen vnd vndertonen, von stetten, empteren vnd landschafften schribent, vff den meigtag nehst komende vmb Rinfelden inie leger zuo sinde. Dennoch so bitten

vnd erwordern wir an üch mit ernſtlicher ermanung, an ſtatt vnſers gnedigeſten herrn, das ir vff den obgemeldeten meigtag ſchierift komend, drieg vnd zwentzig guter wolgerüſteter knecht mit guoten geweren, vnd anderem zum beſten zuogericht, am nechſten vmb Rinfelden ime leger habent, darzuo geſchickt vnd gericht nach beſcheid der houbtlüte, ſo ſy do vinden werdent, gon Trient zuozeziehen, do ſy dann in vnſers gnedigeſten herrn liferung empfangen vnd gefürt werden. Vnd land üch des kein ding verhinderen, des verloſſen wir vns an ſtatt vnſers gnedigeſten herrn gantz vff üch. Datum vff die Oſtermitwoch. Anno LXXXVII.°

Den erſamen wiſen, burgermeiſter vnd rat zuo Friburg, vnſern guoten fründen.

DCCXLII — DCCXLV.

Fernere Verhandlungen des Umgelds (böſen Pfennings) wegen.

(1486 und 1487.)

Sigmund von gots gnaden Ertzhertzog zu Oeſterreich ꝛc.

Erbern, weyſen, getrewen lieben. Als vnnſer ambtleut auf vnnſer beuelh den pöſen pfennig an ew geuordert, den ir zu antwurt geben, als ſy vnns anbracht haben, nachdem wir zugeben haben, welher ainer oder mer in vnnſern landen den böſen pfenning nit gebe, ſo ſol niemand icht ze geben gepunden ſein. Nu ſey ew fürkumen, daz die obern ſtet am Rein iren böſen pfennig an denſelben ſtetten verpawen, des ir auch notdurftig ſeyt an der ſtatt Freyburg, daran ir den verpawt, vnd dieweil dieſelben ſtett vnd ander den nit geben, ſo wellet ir in crafft vnnſers zuſagens ſo wir ew getan ſullen haben, den auch nit geben. Solh antziehen vnns von ew befrömbdet, angeſehen daz derſelb niemand nachgelaſſen iſt. Vnd wiewol wir den pöſen phennig, vnd dartzu

weyter ob viertausend guldein aus vnnser camer, landen vnd lewten zu gut, an den vier stetten, da solichs am fruchtperlichisten angelegt ist, zu verpauen geordnet haben, so vermainten wir wol, des, damit wir sunder gnad den landen erzeigt haben, gegen ew vnd andern nit zu entgelten noch gephenndt zu werden. Demnach beuelhen wir ew ernstlichen, daz ir solhen bösen phennig mit volkomner raytung vnnserm huebmaister on verziehen antwurtet, wann wir mit solhem gelt Caſparn vnd Heinrichen von Schönnaw ablösen wellen. Daran tut ir vnnsern willen vnd ernstliche meynung. Dann wo das nit beschehen solt, des wir vnns doch nit versehen, wurden wir vnnsern procuratorn ordnen, die ding vor vnnserm landtvogt vnd räten erläutern lassen, ob ir vnns vmb der gnaden willen so gemainem land zu gut dienen mag, den bösen phennig über ewr zusagen vnd verwilligung auf fünf iar ze geben beschehen, also sollet vorhalten. Geben zu Hall im Jntal, an phinztag in der Osterwochen (30. März). Anno Domini LXXXVI.°

Dominus Archidux per seipsum in consilio.

Den erbern weysen vnnsern getreuen lieben, dem burgermaister vnd rate zu Freyburg im Brisgew.

Fürsichtigen, ersamen, wisen, sonder lieben vnd guten fründ. Vnser gantz willig dienst sint üch zuvor. Üwer schriben vns getan Juncker Diepolts halb von Geroltseck, haben wir in vnserm rat gehört, vnd beduchte vns gut sin, das wir nit in die sach giengen, sie wurd dann vor vnd ee bracht an vnsern gnedigsten herrn ꝛc. Vnd der gemein brief vnd ein missiue, beide von vnserm gnedigsten herrn vßgangen, ist für vns bracht mit der anmütung, inhalt üwers briefs. Daruff haben wir onwissend bescheid geben, glich üwer antwurt. Vnd des mantags halb zu Enſißheim, da ir vnder anderm begern vnser botschafft bi der üwern ze haben, vff hinnacht zu nacht ze Brisach, vff morgen zinstag vnsern rat ze entdecken, desglich haben ir vnsern fründen, Brisach vnd Nüwemburg ouch geschriben, inhalt üwers

riefs ꝛc. Erſamen, wiſen, ſonder guten fründ. Tund wir wer wiſheit ze wiſſen, das vns Junckher Martin ouch um tag beſchriben hat, vnd wiewol wir alweg gehorſam ſint rſchinen vnd nachgevolgt, ſo heyſcht doch ietzo die notturfft nd vnſer armut, das wir der frucht, ſo vns got beſchert hat, arin helffen müſſen. Vnd beduncket vns nit not ſin, das wir erſonlich vff den tag erſchinen, ſonder diewile ir bißher vff vn- er bitt vnſer ſach mit der üwern haben können verwalten, das r dann das ietz aber wol tugen vnd vns des coſten überhaben. harumb lieben fründ, bitten wir üwer fürſichtig wiſheit, vns ff dißmal aber zu vertretten, vnd vnſern obgeſchribenen rat m beſten vermercken, vnd was ir mit andern vnſern fründen nd ſtetten handeln, wollen wir mit üch volgen nach vnſerm ermögen. Vnd was üch vff dem tag zu Enſißheim be- egnet, wollen vns in vnſerm coſten fürderlich lauſſen wiſſen, ns konden gerichten. Das alles wollen vnd begern wir gantz illig vmb üwer lieb vnd fürſichtig wiſheit zu verdienen. Datum vff mentag nach Mathei evangeliſte (25. Sept). Anno LXXXVI.°

Burgermeiſter vnd rat zu Endingen.

Den fürſichtigen erſamen wiſen, burgermeiſter vnd rat u Friburg, vnd in irem abweſen den reten, ſo von iren egen ietz zu Briſach ſind, fürter ze riten gen Enſißheim, nſern ſondern lieben vnd guten fründen.

Durchlüchtiger hochgeporner fürſt, gnedigſter herre. Üwern fürſtlichen gnaden ſyen vnſer vndertänig willig dienſt in gehorſami allzit. Gnedigſter fürſt vnd herre. Als üwer fürſtlich gnad durch vnſern gnedigen herren Graff Oswal- ten üwer gnaden landvogt, hilffgelt begert, wir in guter mey- nung, vß notturfftig vrſachen vmb bedanck gebetten, nach etlichen ſchrifften vnſer bottſchafft zu üwer gnad geuertigt, vnd von vnſerm herren landvogt einen beſluß vernomen, ha- ben wir bißhar die anmütung nit abgeſlagen vnd allein verzo- gen, deßhalb daz vnſer zuſagen manigmal gegen andern vn- willen gemacht, ſich ouch im böſen pfenning vnglichheit bege-

ben hat, vnd das wir mit zinß vnd gülten, stüren, zöllen, reysen vnd teglichem anlegen mercklich beswert sind, nieman zu vns zühet, lüt vnd gut verlieren. Daz wir vns dann mit andern stetten üwer gnad zugehörig vnderreden, ist von vnsern gnedigsten herren von Oesterrich löblicher gedechtnüß nie abgeslagen, allweg gönnt vnd also gehalten, wenn ir gnad ettwas das gemein landschafft berüren solt, begert, ließ ir gnad sy zusammen beruffen, ir meynung fürhalten vnd vnderreden. Üwer fürstlich gnad hat ouch solichs on dißmal also gebrucht. Nu sind wir flyssig vnd willig gewesen in aufhebung des bösen pfennings, vnd haben zu zitten vnglicheit gemeldet, als die begirig warent, das dem anfengklichen zusagen gelept, vnd sölicher pfenning üwer gnad wol erschossen were, vngeachtet das vnserm gemeinen nütz, vnd sondern personen mercklicher abgang vnd schad davon entstanden ist. Zu dem sind wir in üwern gnaden geschefften vnd kriegen, mit lib vnd gut willig gewesen, finden ouch, daz vnser eltern groß gut, vnser gnedigen herschafft von Oesterrich zu dienst wider ir alten vind, do Fryburg derselben herschafft nit zugehörig was, trüwlich fürgesetzt, vnd sich selbs vnd ir nachkomen, in swere schuld vnd zinß vertiefft haben. Wiewol wir nu vnser zinß nit bezalen mögen, abgang der statt vnd zerstörung bürgerlicher einikeit besorgen, nit minder so verr vnser armut vnd anligen vns hiewider nit vsshalten mag, vnd menglich sölh hilffgelt geben vnd glich zugon wil, wöllen wir über vnser vermögen mit vnsern bürgern, clöstern vnd zugehörigen, vnsern friheitten vnvergriffen, ouch tun als die gehorsamen, üwer gnad nit irrung machen, in zuversicht üwer durchlüchtigkeit werd vns des in ander weg ergetzen. Vnterteniclich vnd demüticlich pittend, ob üwer mächtikeit wider vns in vngnaden obgemelter sachen halb bewegt were, gnediclich fallen ze lassen, vns nit vngehorsam achten, dann wo vnser vermögen vnd wesen anders geschickt, vnd nit solh armut mangel vnd abgang by vns were, hetten wir üwer durchlüchtikeit anfangs geantwurt vnd geflissen, was üwer mächtikeit welgefallig sin, vnd vns gnad vnd gunst erwerben vnd bringen

möcht, in dem wir vns ouch üwer gnad vertruwen vnd beuelhen, vnd wöllen vns gnädigs schirms vnd gnad versehen, willig vnd gehorsam in allen geburlichen dingen funden werden. Datum frytag vor sant Marien Magdalenen tag (20. Juli), im LXXXVII. iar.

Ewer fürstlich gnad gehorsam willig burgermeister vnd rät zu Fryburg im Bryßgöw.

Dem durchlüchtigen hochgepornen fürsten vnd herren, herren Sigmunden Ertzhertzogen zu Oesterrich ꝛc., vnserm gnedigsten herren.

Oswald Graff zuo Tierstein vnd herr zuo Pfeffingen, oberstHoubtman vnd landvogt.

Vnsern fruntlichen gruos zuovor. Lieben frund. Das schriben so ir vns mit sampt dem gelt des bösen pfenninges zuogeschickt hand, verstond wir, das ir vermeinent ein landschafft, stett vnd ander zuo üch zuo beschriben, vnd mit üwer gemeinde vnd denselben der schatzung halb vnderrede zuo haben, wie dann das derselbe üwer brief innehalt, das vns eben hoch befrömbdet. Darum so schaffen wir mit üch vnd gepietent üch by der pflicht, so ir vnserm gnedigesten herren von Oesterrich schuldig sind, das ir kein solich versamlung noch beruffung gegen niemand one vns fürnement, dann solte vns davon irrung erwachsen, dadurch vnserm gnedigesten herren solich schatzung verlengert oder verzogen wurde, so möcht davon erwachsen das besser vermitten wer. Sunder so vordern wir an üch vff das allerernstlicheſt, das ir one allen verzog gedencken, vnserm gnedigesten herrn die schatzung der vergangen fronfasten zuo vnsern handen an stat siner gnaden zuo antwurten, domit wir deshalben siner gnaden geschefft vnd befel noch komen mögen. Datum vff fritag nehst noch vnser lieben frowen tag Assumptionis (17. Aug.) Anno LXXXVII.°

Den ersamen wisen, burgermeister vnd rat zuo Fryburg, vnsern guoten frunden.

Friderich von gottes gnaden römiſche
keyſer ꝛc.

Lieben getrewen. Auf vnnſer beſunder vertrawen ſ
euch tragen, ſchicken wir zu euch vnnſern diener, h
vnd des reichs lieben getrewen Heinrichen Martii
haben wir beuolhen, vnnſer vnd vnnſers haws Oeſt
mercklicher ſachen halben, daran euch nit klein gel
von vnnſern wegen auf ein inſtruction im von vnns
mit euch zu reden vnd zu handeln, als ir clerlichen
bericht werden. Vnd begern an euch mit ernſtliche
ir wellet demſelben vnnſerm diener, in ſölichem dißma
vnns ſelbs glauben vnd euch darinn erzeigen, als i
vnnſerm haws Oeſterreich vnd euch ſelbſt zu tunde
ſeidt, vnd wir vnns vngezweifelt zu euch verſehen.
wir zuſambt der billicheit mit allen gnaden gegen euc
nen. Geben zu Nüremberg an donnerſtag nach
lieben frawentag Assumptionis. Anno Domini LX
vnnſers keyſerthumbs im ſechs vnd dreiſſigiſten iare.

Ad mandatum Domini Imperatoris prc

Vnnſern vnd des reichs lieben getrewen, burg
vnd rate der ſtat Freyburg im Bryßgaw.

Veſten. Fürſichtigen. erſamen vnd wiſen. günſtigen

nit wöllen trennen loſſen, ſonder by demſelbigen beliben mit witerm inhaltende ꝛc. So hat vnſer allergnedigſter herre mich dem noch vßgeuertiget, vorabe mit üch mynen herren, der ſtatt Friburg als der houptſtatt ime Brisgawe gelegen, inn byſin anderen von ſtetten des landes Brisgawes zu reden vnd zu handlen, vff ein inſtruction, ſo mir deßhalb geben iſt, vnd ettlich credentzen von der keyſerlichen maieſtat an üch vnd ander ſtette vsgangen, die ich üwer wisheit hieby zuſchick, alles in meynunge, wie ir ſollichs von mir hören vnd vernemmen werden. Demnoch ſo iſt an üwer erſame fürneme wisheit min fliſſige bitte, ir wollent vorabe der keyſerlichen maieſtat zu eren vnd gefallen, vnd üch ſelbes zu allem gutem einen tag, ſo erſt vnd fürderlichſt das ſin mag, üch ſelbs fürnemen vnd ſetzen, vnd zu ſollichem tag fürderlichen, vnd mit ernſt beſchriben üwere guten fründe von den ſtetten, nemlich Bryſach, Nüwemburg vnd Endingen, ouch andern by üch an denen ettwas gelegen, die dem huße Oeſterrich verwant ſint, ſollichen tag verkünden. Alſo das ſie alleſammen vnd yede ſtatt in ſonderheit durch ir vollmechtig anwalt vnd botſchafften, by üch zu ſollichem tag erſchinen vnd nit vßblibent. Vnd in ſonderheit ſo ſchick ich üch hiemit briefe, von der keyſerlichen maieſtat vsgangen an die ſtette vff dem Swartzwalde, vnd begere an üch, ir wöllen dieſelbigen briefe fürderlich an ort vnd ende dohin ſie ſteen, ſchaffen by gewiſſen botten vff der keyſerlichen maieſtat koſten. Wellichen coſten ich an ſtat ſiner gnaden widerumb verrichten, vnd doby in üwerm namen allen vnd yeglichen ſtetten vff dem Swartzwalde ernſtlichen ſchriben vnd ſy bitten, das ſie vff den tag, den ir mir ſetzen werden, myner verhörunge halben, denſelbigen keyſerlichen ſchrifften noch, dem huße von Oeſterrich zu eren, vnd inen allen zu gut, durch ir vollemechtig botſchafft by üch vnd andern erſchinen, vnd desglichen nit vßbliben wellent. Vnd ſo dis alles alſo geſchehen iſt, ſo wollen mir denſelbigen tag by diſem botten ſchrifftlichen verkünden, ſo wil ich dozwüſchen by der ritterſchafft im Sunckowe vnd ouch by den ſtetten, nemlich

Strasburg, Sletzstatt, Colmar, Basel, als den stetten des richs, vff empfelhe vnsers gnedigsten herren üch allen zu gutem handeln, vnd daruff üwern angesatzten tag suchen, vnd vff demselbigen myn werbunge vnd abrede, by üch in bysin der gemelten stette botschafft beschliessen vnd tun in gestalt, als ir hören vnd von mir vernemen werden, alles vorabe dem löblichen huße Oesterrich zu vffenthaltunge, vnd üch zu glück vnd allem guten, vnd in sunderheit zu widerstant der Beyerschen herren fürnemen. Vnd in dem allem wöllent üch selbs zu gut, der keyserlichen maiestat zu eren vnd gefallen gutwillig erzeugen, vnd gantz nit sumen, das wil ich vorab der keyserlichen maiestat von üch rümen, vnd nit minder mit mynen gutwilligen diensten so vil an mir ist, vmb üch myn herren die mir zu gebieten haben, mit gutem willen verdienen. Vnd des üwer verschriben antwurt. Geben vnd in ilungen geschriben, vff samstag nehst nach Bartholomei. Anno LXXXVII.°

Heinrich Martin.

Den vesten, fürsichtigen, ersamen vnd wisen herren, burgermeister vnd rat der stat Friburg im Brißgauwe, mynen günstigen lieben herren.

DCCXLVIII und DCCXLIX.

Allgemeiner Landtag zu Meran.

(6. Sept. und 23. Novemb. 1487.)

Sigmund von gots gnaden Ertzhertzog ze Oesterrich ꝛc.

Erbern, weisen, getrewen, lieben. Wir haben aus vnnser, vnnser lannd vnd leute mercklicher notdurft, einen gemeinen lanndtag von allen vnnsern lannden vnd herschaften, auf den nachstkunftigen sannd Gallentag an Meran ze halten fürgenomen, vnd darzu all vnnser vndertanen von allen staten eruordert. Auf das empfelhen wir ew, daz ir zwen vernünftig

auß ew fürnemet vnd ordnet, damit die auf denſelben tag mit gewaltſam gewißlich daſelbs ſein, vnd ſolich vnnſer, vnnſer lannd vnd leut notdurft fürzenemen, vnd zu betrachten verhelffen vnd nit ausbeleiben. Daran tut ir vnnſer ernſtliche meynung. Geben zu Innſprugg, an ſannd Mangen tag. Anno LXXXVII.°

Dominus Archidux per seipsum in consilio.

Den erbern weiſen, vnnſern getrewen lieben, dem burgermeiſter vnd rate ze Fryburg.

Wir Sigmund von gots gnaden Ertzhertzog zu Oeſterreich, zu Steyr, zu Kernndten vnd zu Krayn, Graue zu Tyrol ꝛc., bekennen. Als wir in vergangenen zyten durch warlich vnderrichtung vnſer getrúwen lantſchafft, der inneren vnd vorderen lande, offembarlich befunden haben, wie vnd in welher geſtalt wir in vnordnung geuarlich gefürt ſein, damit vns vnwiſſend manigfaltig fürnemen, durch die ſo wir vnſer regiment ze füren vertruwet haben, vns vnd vnſerm huß Oeſterreich zu abbruch vnd ſchaden, auch denſelben vnſern lantſchafften zu beſchwerung vnd dem gemeinen man zu verderben dienend, geübt iſt, deßhalben ſolich vnſer lantſchafft in widerwillen gegen vns bewegt worden ſein mochten. Sein wir vff ſolichs, in anſehung das wir mit mercklichem alter beladen, vnd leider durch teglich zufallend krankheit vnſers libs blöd vnd vnuermüglich ſein, vß gnedigem geneigtem willen, ſo wir als ir natürlicher landsfürſt vnd regierender herr billich zu in tragen, vff vnſer vnd vnſers huß Oeſterreich, vnd ir mercklich notdurfft gnediclich geurſachet, vns mit rat vnd hilff, der gedachten vnſer lantſchafften ein ordnung vnd regiment fürzunemen, ſo vngezwifelt got dem almechtigen löblich, vnſerm huß Oeſterreich vffnemlich, vns ſelbs nutzlich, erlich, landen vnd lüten zu gutem erſchießlich ſin wirdet. Als wir auch mit zytigem rate vnd wolbedacht vnſer, vnſer rät vnd den bemelten vnſern getrúwen lantſchafften, in bywesen vnd in verwilligung der allerdurchleuchtigiſten fürſten vnd herren, herrn Friderichen vnd herrn

Maximilianen, römiſcher keyſer vnd kunig, vnſer gnedigen lieben herrn vettern rate, ſo ir maieſtat vff vnſer vnd vnſer lantſchafft vorgemelt ſliſſig pitt, zu vns deßhalben vff fürgenomen landtag verordnet vnd zugeſchickt haben, vnd haben alſo ein ordnung vnd regiment einhelliclich vns fürgenommen vnd deſſelben vereint, vff meinung wie hernach volgt. Dem iſt alſo. Am erſten nachdem wir in großen ſchulden ſein, vnd domit vns deſter baß geholffen mug werden, ſo wollen wir mitliden haben vnd die ampter nit beſchweren, ſunder vns all wochen mit zweyhundert gulden zu vnſern handen benügen, vnd fuſt alle ampter in die kamer vngeirret volgen laſſen, damit vnſer notdurfft nach gehandelt vnd die amptlüt glouben halten mügen, bringt des iars zehentuſent vnd vierhundert gulden riniſch. Es ſol auch vnſer hoff geringet vnd ingezogen werden, vnd iſt alſo angeſehen, das zwölff edel, mit zweyen pferden vſſerhalb der geordneten räte an vnſerm hoff, darunter zwen ritter ſein, der yeder mit vier pferden gehalten werden ſolle. Es ſol auch allen übrigen vnd vnnotdurfftigen perſonen die ſpis abgeſchaffen werden. Item es ſol auch ein kanzler, vns vnd gemeiner lantſchafft ſchweren, keinen brieff vßgen ze laſſen, dann die ſo in offenem rat angeſchaffen werden. Item die ſecretari vnd cantzelſchriber ſollen dem cantzler ſweren, kein brieff on ſein oder gemeins rats geſchefft zu vertigen, der cantzler ſol auch des ein verantwurter ſin. Das ſecret ſol ein cantzler verſecretirt haben, das ſigel ſol by vnſerm hußkammerer verſecretirt ſin, vnd wo er nit anheym belibe, ſol er das einem vnſerm hußkammerer verlaſſen. Er ſol es auch allzyt in offenem rat antwurten, daſelbs ſollen auch alle brieff geleſen vnd beſigelt werden. Item kein brieff ſol krafft haben, er ſy dann in offenem rat vnter vnſerm ſigel oder ſecret vßgangen. Es ſullen auch allweg ſechzehen von vnſern innern, vnd acht von vnſern vſſern landen zu räten genomen, vnd niemand ander dazu geprucht werden, dann lantlüt, die auch mit ſampt allen pflegern, lantrichtern, richtern vnd amptlüten, vns vnd der lantſchafft geſchworen ſin ſullen. Was aber der andern vnſer

räte weren, die nit in die ordnung der viervndzwentzig geordneten räte genomen vnd in vnsern gnaden sein, sullen in irem wesen vnd verpflicht bliben in massen wie vor. Vnd zu den vorbestimpten viervndzwentzig geordneten räten sullen von der keiserlichen maiestat auch zwen geben werden, hinwider sullen wir by derselben maiestat auch zwen räte im rat haben. Ein yeder vnser marschalk sol müntlich antwurt geben vnd die cantzly durch geschrifft, vnd sy sullen all zu dem gemeinen rat schweren, kein myet oder gab zu nemen, sich selbs noch yemand andern zu vnserm schaden zu fürdern. Sy sullen vns, auch den lantschafften zu gut zu regieren gantz vollen gewalt haben, vnd was also durch gemeinen rat oder den merenteil, vns, auch den bemelten lantschafften zu gut erfunden wirdet, sol alles volzogen vnd demselben nachgangen werden. Ob in auch icht zu swer were, oder darin irrung beschehe, oder sy sust not vnd gut beduncken wurde, alsdenn mögen sy die lanträt so darzu angesehen sein, oder gantze lantschafft, wann vnd wie sy gut bedunckt erfordern. Kein vnser räte, pfleger, amptman oder richter, sol on willen der gesetzten räte verkert oder geurloubt werden, wo aber einer vß ehaft nit beliben, oder vß vrsach verkert oder mit tod abgan wurde, alsdann sol von den gesetzten räten ein ander mit vnserm wissen, an des verkerten stat genomen werden. Item vß den geordneten räten sullen auch zwen fürgenomen werden, die vnd sust niemand supplicationen empfahen vnd in die räte antwurten sullen, vnd was in die gericht gehört, sol durch sy wider in die gericht geschoben vnd an vnserm hoff nit vßgericht werden. Vnser camerer, drugksessen, camerknecht, türhüter vnd ander so zu vnser person geordnet sin, sol keiner eynich supplication annemen, wurd inen aber eine von vns gegeben, sullen sy denen so darzu geordnet sein, antwurten. Alle die so zu vnser person geordnet werden, als camerer, camerknecht, türhüter vnd ander, sullen weder myet oder gab nemen, oder sust niemand by vns fürdern, vns oder der lantschafft zu schaden, auch kein supplication innemen wie vorgeschriben ist, by dem eide. Es sol auch

kein lantordnung fürgenomen, vnd von der lantschafft derhalben gelübde vnd eide wie vor vßgenommen werden, vnd so vil mer, das in den eid all fürsten von Oesterreich so lebend, mit namen werden vßgedruckt, deßglichen das sy dis ordnung vnd regiment, durch vns vnd vnser lantschafften gemacht, wo sy des ermant wurden, wollen helffen hanthaben. Es sullen auch die hauptlüt, so zu solicher lantordnung angesehen werden, so sy der lantordnung halben pflicht vffnemen, ir yeder auch in siner verwesung erbhuldigung empfahen, vnd in derselben auch alle herren von Oesterreich so lebend, mit namen vßdrucken. Solich ordnung vnd regiment obgemeldt, so wir mit rat keyserlicher vnd kuniglicher potschafft, vnser räte vnd lantschafften geordnet vnd fürgenomen, bekennen wir also gewilligt angenommen vnd die zugelassen haben, für vns selbs vnd meniclich, so vnser regierung vnderwürffig ist, zu halten vnd in irem fürgang zu hanthaben, dawider nit zu sin noch zu tun, auch die nit zerbrechen oder iemand andern zu tun gestatten, in keinen weg, by vnsern fürstlichen würden vnd eren. Wo aber solichs geschehe, nemlich in gestalt eins fürnemens, so in veränderung land, lüt, sloß, herschafft, oder ämpter vom huß Oesterreich dienen möcht, daz doch nit sin sol, das dann von stund an die lantschafften vollen gewalt haben, einen andern herren von Oesterreich, den nechsten erben in ansehung der erbhuldigung, one vnser vnd menglichs irrung vnd hindernuß zu nemen, doch sust in ander weg, vns vnd vnserm huß Oesterreich, an vnser herlichkeit vnd obrikeit vnvergriffen. Vnd wir gemeine lantschafften der vier stette, der inneren vnd vorderen lande obgenant, bekennen, solicher ordnung mit dem obgenanten vnserm gnedigisten herrn vns vereint, vnd mit sinen gnaden angenomen haben, die zu halten, zu volfüren, vnd helffen hanthaben, als wir hiemit by guten trüwen versprechen, wissentlich in crafft diß briefs, alles getrüwlich vnd vngeuerlich. Des alles zu warem vrkunde, haben wir Ertzhertzog Sigmund obgenant, vnser insigel an disen brieff, der zwen in glichem lut vffgericht sein, gehengt. Vnd wir

die gemein lantschafft der innern lande mit fliß erbetten die würdigen, wolgebornen, strengen, vesten, ersamen vnd wysen, Apt Caspern zu sant Jorgensperg, als von der prelaten, herrn Sigmunden herrn zu Wolkenstein vnd zu Acken, marschalk, vom adel, Meran als von der stett vnd Lienhart Jöchel von der gericht wegen. Vnd von den vordern lantschafften herr Benedict Wegmacher, vff pette Apt Peternzu sant Peter, vnd Fridrichen Probst zu Olemberg, gebrechen halb ir sigeln die sy dazemal nit by in hetten, als von der prelaten, herrn Caspern von Morsperg rittern, obristen houptman vnd lantvogt in Elsaß, als vom adel, vnd Vlrichen Ketterer schultheiß zu Ensißheim, von der stette vnd gemeinde wegen, das sy ire ingesigel, von ir selbs vnd von vnser aller wegen, zu des obgenanten vnsers gnedigisten herrn sigel herangehengkt haben. Vnd zu noch merer sicherheit, so haben die würdigen vnd wolgebornen Johanns Keller, keyserlicher cammerprocurator fiscal, von wegen siner mitgesanten der keyserlichen, vnd Vyt herre zu Wolckenstein vnd zu Acken, der kunigklichen maiestat potschafft vnd rate, vff begern vnd bitte vnser egenanten, Ertzhertzog Sigmunds vnd beder vnser lantschafften, ir insigel auch heran gehenckt. Geben zu Meran, an fritag nach sant Elysabetten tag, nach crists geburt M.CCCC.LXXXVII. iare.

DCCL.

Zuschrift von der Vereinigung sanct Georgen Schildes.

(25. Juni 1488.)

Vnnser gunstlich grus vnd fruntlich dienst zuvor. Ersamen, wisen, lieben vnd guten fründe. Wir werden durch vnnsern houptmann Ittelhannsen von Bodmen bericht, das er euch vff anbringen vnnsers mitgesellen vnd fründs, Eras-

men von Weyher, ſins armen mans halben, genampt Geberspach, den ir verfolgt vnd wider recht in dem ſinen fengklich angenommen vnd in ewer ſtatt gefürt, geſchriben, vnd den bemelten armen man ledig zu laſſen, gepetten vnd erfordert, wie das derſelb brieff mit mer wortten innhalt. Daruff vnſerm houptmann von euch dehain antwurt worden, ouch der arm man vff ſin erfordrung nit on engeltnüß ledig gelauſſen. Hierinn iſt vnnſer bit vnd beger an euch, den gemelten arm man on engeltnüß fürderlich ledig zu zellen, vnnd dem gemelten Eraſmus von Weyher, vmb den überfar an im vnd dem ſinen begangen, bekerung vnd abtrag zu thun. So verr ir dann die baid oder ir ainen inſonnder, rechtes vnd anfordrung nit vertragen mögen, wöllen wir ir lut vnnſer vereynung zu recht mächtig ſin, wa aber das nit beſchäch, des wir vnns doch nit verſechen, vnd wir von dem vermelten von Weyher wytter angelangt wurden, müſten wir im innhalt vnnſer vereynung berauten vnd beholffen ſin. Das wir aber lieber vertragen, vnd euch guten willen vnd früntſchafft bewyſen wölten, vnd begern des ewer verſchriben antwurt mit dem botten. Datum vff mitwochen nach Johannis Baptiſte. Anno LXXXVIII.°

Houptman vnd gemeine geſellſchaft, der vereynung ſant Jörgen ſchilts, des tails im Hegöw vnd am Bodenſee, yetz zu Ueberlingen verſammelt geweſt.

Den erſamen vnd wyſen, burgermeiſter vnd raute zu Fryburg im Bryßgöw, vnnſern lieben vnd guten fründen.

DCCLI und DCCLII.

Erbhuldigung.

(1. April und 27. Mai 1489.)

Vnſer früntlich vnd willig dienſt bevor. Sunder lieb vnd gut fründe. Als ir vns vff vnſer ſynnen bericht hand, wie

nſer herre der lantvogt, üch credentz ouch der keyſerlichen
iaieſtat vnd vnſers gnedigſten herrn von Oeſterrich ge-
ntzbriefe überantwurt, vnd daruff ſin werbung, verbuntnuß,
:bhuldigung vnd landsordnung halb geſtelt habe vor der ge-
einde, alſo iſt by vns ouch beſchechen, vnd hat vns nit
ngers bedanks zulaſſen wöllen, dann fünfftzehen tag, lut des
yſerlichen mandats. Demnach vnd dann vnſer herr der
ntvogt, vnder anderm ſelbs geredt vnd vns zugelaſſen, mit
h deßhalb mügen beraten vnd bereden, were vns wol ge-
eindt, ſo verr das üwers rats, willens vnd gefallens ouch
n wölt, vnſer botſchafft in kürtz vff ein benanten tag, wie
vns den beſcheiden, zu üch oder wohin üch gelegen ſin
ll, zu ſchicken, vns der ſtuck vnd ſachen, miteinander zu
ruten vnd zu vnderreden. Was dann das beſt vnd frucht-
reſt nach vnſer beider ſtett rat, ſo wir darinn einander ver-
nen, erfunden werden mag, den dingen mit gepürlichkeit
ngegen zu gon, ſoll an vns nit erwünden. Datum an mit-
uchen nach Letare (1. April). Anno Domini LXXXIX.°

Burgermeiſter vnd rate zu Briſach.

Den fürſichtigen vnd wyſen, burgermeiſter vnd rate zu
riburg, vnſern beſundern lieben vnd guten fründen.

Friderich von gottes gnaden römiſcher keiſer ꝛc.

Lieben getrewen. Als auf dem nechſt gehaltenen tag an
keran, durch vns, vnd des durchleuchtigiſten fürſten, vnn-
rs lieben ſun des römiſchen kunig, auch des hochgebornnen
ßigmunden Ertzhertzogen zu Oeſterreich ꝛc., vnn-
rs lieben vetter vnd fürſten, rete vnd ſein lanndſchaft, vns,
emſelben vnnſerm lieben ſun dem römiſchen künig, vnd
:rtzhertzog Sigmunden, ein erbhuldung zu tun furge-
omen vnd gemacht iſt, innhalt der lanndesordnung darüber
eſchehen, lanngt vns an, wie ir euch derſelben erbhuldung
n tun bisher gewidert haben ſullet, daz vns nit vnpillich
on euch befrembet, vnd zu misfallen kumet. Vnd begeren
emnach an euch mit ernſt beuelhende, ir wellet vns ſolich

erbhuldung, nach lautt der oberurten landsordnung tun vnd volstrecken, vnd euch der nit weitter setzen noch wideren, so wellen wir vnd der gemelt vnnser lieber sun, der romisch kunig, wann das zu fellen kumbt, nach lautt derselben ordnung, ewr vnd gemeiner stat priuilegia, gnad, freiheit, recht vnd gewonheit, wie annder vnnser vorordneten, herren von Oesterreich, bisher gegen euch gepflogen haben, confirmiren vnd bestetten, vnd dabey hanndthaben, schutzen vnd schirmen. Daran tut ir vnnser ernnstlich meynung vnd gut gevallen, dann wo ir solich erbhuldung oberürter massen nit tun, vnd euch der weitter sperren oder wideren, wurden wir geursacht, in crafft vnnser keiserlicher mandat vnd gebotsbrieff, euch deshalben zugesandt, wider euch volfaren vnd zu procedirn, das wir lieber vermeiden wollten, darnach wissen euch zu richten. Geben zu Inspruck am mittwochen vor dem heiligen Auffarttag (27. Mai). Anno Domini LXXXIX. vnnsers keiserthums im acht vnd dreissigisten iare.

Ad mandatum domini Imperatoris proprium.

DCCLIII.

Landtag zu Rheinfelden.

(5. April 1490.)

Fürsichtigen, ersamen, wysen, lieben herren. Vnnser willig dienst syen üch allezit zuvor. Lieben herren. Vnns zwifelt nit, ir sigen der übergebung land vnd lüt, so vnnser gnedigester herr Ertzhertzog Sigmund ze Oesterrich ꝛc., vnnserm allergnedigesten herren, dem römischen künig, der innern vnd vordren landen yetz gethon, gruntlichen bericht. Die kuniglich mayestat sölichs angenomen, vnd als vnns die ding, in ansehung der mänigvaltigen beschwerden, so in landen schwebende sind, vnnser aller mergklich noturft erhöischet, ein vnderred mit einander zu haben, so ist an üwer wissheit vnnser gar ernstlich bitt, ir wellen üwer treffenlich ratsbot-

ſt mit üwerm ratſchlag vff ſuntag zu nacht Quasimodo-
iti, an der herberg zu Rinfelden haben, da wir als-
ı mit vnnſern botſchafften ouch erſchinen wellen, morn-
mentag für red davon zu haben. Mit ſundrer ernſtlicher
ir wellen ſölich meynung zu ſtund an vnnſern lieben
:n vnd guten fründen der ſtett Briſach, Nüwenburg,
ingen, Endingen vnd Waldkilch ouch zuſchriben,
ɔtſchafften vff gemelten tag ze Rinfelden der maß zu
n. Ob ouch üwer wyßheit me zu diſen dingen beduncken
, notturfftig zu beſchriben, ſetzen wir üwer wißheit gantz
vnd begern ouch ſollichs vmb üwer wißheit allezit, mit
ɔeſunderm geneigtem willen dienſtlich zu verdienen haben.
:n am mentag nach dem Palmtag. Anno Domini
XX.°

Die botten der ſtett Waltzhut, Rinfelden, Seckingen, Louffenberg, vom Schwartzwald vnd Fricktal, ſo ietz zu Louffenberg by einander verſamlet geweſen ſind.

In burgermeiſter vnd rat zu Friburg ꝛc.

DCCLIV.

Freiheitsbrief von Kaiſer Maximilian.

(31. Mai 1490.)

ir Maximilian von gottes gnaden römiſcher kunig,
llen zeiten merer des reichs, Ertzhertzog zu Oeſterrich,
og in Burgundi, zu Brabant, zu Gelldern ꝛc., Graue
ſlanndern, zu Tirol ꝛc., bekennen offenlich mit diſem
ſ. Als wir als erblicher regierender lanndsfürſt, vnnſer
Freyburg im Bryſgew yetz ingenomen, vnd vnns
:rbern weyſen vnnſer lieb getrewen, vnnſer burgermei-
rate, burger vnd gemeinde gemeinlich derſelben vnnſer
zu Freyburg, zu vnnſern, vnnſer erben, vnd des
ı Oeſterrich hannden, gewonnlich huldigung vnd aid

getan, vnd demütiklich gebeten haben, daz wir in alle ir gnad, freyheit, priuilegia, brieff, recht vnd gewonheit, die sy von alter gehebt vnd herbracht hetten, gnediklich zu bestättigen gerüchten. Also haben wir in alle ir gnad, freyheit, priuilegia, brieff, altherkomen vnd guet gewonhait, die sy von weylannd den Grauen von Freyburg, vnd nachmalen von vnnsern vordern dem hawß Oesterrich, vnd besonnder von vnnserm lieben vettern vnd fürsten Hertzog Fridrichen von Oesterrich ꝛc., löblicher gedechtnuß erworben vnd herpracht haben, bestättet, vnd bestätten in auch die wissentlich mit dem brieff. Also daz sy der nu hinfür in allen iren punckten, stuckhen vnd artickheln in aller maß, als ob die von wort zu wort hierynn begriffen vnd geschriben weren, gebrauchen, nutzen vnd niessen, dabey beleiben sullen vnd mügen von aller menklich vnuerhindert. Doch vnns vnd dem hawß Oesterrich, an allen vnnsern rechten, zynnsen vnd gülten, die vnns durch recht oder gewonheit gehören, vnd zusteen sullen, vnuergriffen an geuerde, mit vrkund diz briefs. Geben zu Freyburg im Brysgew, an montag in den heiligen Phingstfeyrtagen, nach cristi geburde viertzehenhundert vnd im newntzigisten, vnnsers reichs im fünften iaren.

Commissio domini Regis in consilio.

DCCLV.

Neue städtische Einrichtungen.

(23. Juli 1490.)

Wir Hug Graff zuo Montfort vnd zuo Rotenfelß ꝛc., Caspar fryherr zuo Mörsperg, oberster houptman vnd lanndvogtt, Connradus Stürtzel doctor, kuniglicher maiesteet Cantzler, tunt kunt menglichem. Daz wir vff des allerdurlüchtigisten großmächtigisten fürsten vnd herren, herrn Maximilian römi-

schen kunigs ꝛc., vnnsers allergnedigisten herren gewalt vnd sonnder beuelh in dem furnemen, daz in siner gnaden statt Fryburg im Brysgow, diß iar dem gemeinen nutz zuo hilff entstanden, vff dry stuck oder artickel, namlich nachlaß des halben kornzolß sechs pfenning, verzihung der kleinen mäß vnd die groß angenomen, vnd den saltzkouff der gantzen gemeind mit zimlicher ordnung zu gönnen gesetzt, mit muglicher schatzung anlosung ze geben angesehen, auch mit anndern gebürlichen mitteln zu beharren anzaigt ist, nutz vnd guot sin sol ꝛc., vnnser ernstlich vnd flyssig erfarung tuon vnd zuo diser zitt funden, auch zuo vnns den edlen strengen herren Hannsen von Emps ritter, berufft vnd in raut beschlossen haben, obgemelt furnemen nit zuo irren, auch die schatzung mit sölhem vnderscheid zuo handthaben, daz der adel vnd die anndern, die mit eim satz hie sitzent, darinn erschiessent, wie vnnser gnedigster herr Ertzhertzog Sigmund ꝛc., vor iaren in behaltung der stür, schrifftlich gemeint vnd gelütertt. Item yetz anfangs diser nüwen ordnung, sol der raut zuo Fryburg zwen vsser im, vnd die gemeinden von den zünfften dry from vnuersprochen tapfer man erwelen, im koufshuß zuo sitzen, des gemeinen gutz trüwlich ze warten vnbeladen annderer empter, vnd zimlich eyd zuo sweren. Die söllent im iar zweymal, vff wihnächten vnd sunwenden vngeuerlich, vmb innemen vnd vßgeben, raut vnd gemeind vollkomenlicher rechnung berichtten, namlich von der gemeind werdent vff yeder zunfft zwen mann geordnett, vor den vnd dem raut sol solich rechnung beschehen, vnd dieselben vierundzweintzig söllend zuo verschinem iar annder dry erber man an der vorigen statt erkiessen, vnd der raut aber zwen wie obstat ꝛc. Vnd mag vnnser gnedig herrschafft ob sy not bedunckt, auch yeman ir gnaden rät darzu ordnen, by sölher rechnung ze sin, dem gemeinen nutz ze hilff. Item ein raut vnd amptlüt, söllent auch hinfür die statt mit vffnemen zinß oder anndern beswerden nit beladen, noch wydter mit lipding oder gülten verbinden, on bysin, raut, wissen vnd willen, der echttwer von den zunfften, die mag ein raut, in den vnd

anndern anligenden geſcheſſtten zuo in beruffen, vnd mit den rautſlagen vnd beſlieſſen, was gemeinem nutz, vorab vnnſer gnedigen herrſchafft, vnd der ſtatt erlich vnd gut iſt, ſouer ſy vermögent vngeuarlich. Mit ſölhen fürworten haben wir dem raut regiment vnd oberkeitt zugelaſſen, vnd den vßſchutz, der von den zwölff zünfften den obgemelten dryen ſtucken zuo guot, namlich ſechs vnd dryſſig man abton, die ſöllent hinfür nit me übung haben, vnd yeder ſin ampt vnd arbeit, vmb gottes vnd gemeins nutzes willen tragen, biß der ſtatt ſach beſſer wirtt. Vnd vß ſonndern gnaden, die wir nach beuelh kuniglicher maieſtät mitteilen mögen, dwil dann gantz gemeind in geneigtem willen huldung thon, vnd ſich in allweg gehorſamlich vnd demütlich erzaigt, auch ir furnemen nit annders, wann vff gnedig zuolaſſen vnnſer gnedigen herrſchafft grundet hat, wiewol ettlich perſonen mit worten vnd geberden, vnzucht, freuel vnd annder vngebürlich hendel gebrucht haben, ſo verzihet die kunigklich maieſtät vß angeporner miltikeit, das alles in gemein vnd in ſonnderheitt gnedicklich, wil vnd meint, das raut vnd gemeind, auch vmb all vnd yed vergangen hendel, wie die mit worten, wercken, räten, vnd getäten, heimlich oder offenlich, in gemein oder in ſonnderheit, von geiſtlichen, weltlichen, edeln, vnedeln, rychen oder armen perſonen, beider geſlechtt geübtt, zuo vnwillen, verdrieß, ſmech oder letzung entſtanden ſind, hin, tod, ab, verzigen, gericht, geſlicht, verſünt, vnd das ſy all einander fruntlich, troſtlich, hilfflich vnd byſtendig ſigent, als burgerlicher einikeit wol anſtat, vnd inen von irem natürlichen fürſten vnd herren, loblich vnd vnuerwißlich werd, einander wydter derſelben ergangnen geſchäfft vnd nüwerung, worten, räten vnd anſchück halb, weder in recht, noch ſuſt erſuchen, anlangen noch vſſtryben, auch kein reytzung tuond, ſchaffend oder gehellend, ſonnder ob yemann fürohin zeſamen louffen, vnruow, vnfrid oder ergerniß, vnd widerwertikeit ſachen oder ſtifften wurden, das nach recht vnd zimlichkeit zuo ſtraffen, daran ſol auch vnnſers allergnedigſten herren ſtab, gerichtt vnd raut, nieman verhindern noch vffhalten, by vermydung

erer vngnad vnd ſtraff an lib vnd an guot zuouollenden. nd dwil vns in namen vnd an ſtatt küngklicher maieſtät ſo- hs wie vor ſtat, mit guotem willen zuogeſagtt iſt, auch ann- r artickel daby nach meynung berürter maieſtät geenndert d, dißmal in guoter verſtentnüß hingond, ſo geben wir m raut auch gantzer gemeind vff ir flyſſig pitt, zwen glich ieff mit küngklicher maieſtät inſigel, doch derſelben vnſer edigen herrſchafft, an ir oberkeit in allweg vnvergriffen d on ſchaden. Wir haben auch deßglich ein brieff genom- en. Vnd wir burgermeiſter, raut vnd gemeind gemeinlich Fryburg, veriehent aller obgeſchribnen meynung, ord- ung, artickel vnd gnaden, wöllend vnd ſöllend dawider nit , thuon, reden, noch ſchaffen, vnd haben des zuo war- her zügnuß, vnnſer ſtatt gemein groß inſigel auch an ſolich ieff gehengkt, vff frytag nach ſannt Marien Magdalenen g. Von Criſti geburt tuſent vierhundert vnd nuntzig jar.

DCCLVI und DCCLVII.

Der Kaiſer begünſtigt die Ablöſung der ſtädtiſchen Schulden.

(26. Febr. und 8. März 1491.)

Wir Maximilian von gots gnaden, römiſcher Künig, allen zeiten merer des reichs, zu Hungern, Dalmatien, oatien ꝛc. Künig, Ertzhertzog zu Oeſterreich, Hertzog zu Bur- ndi, zu Brabant, zu Geldern ꝛc., Graue zu Flandern, zu rol ꝛc., embieten den erwirdigen, erſamen geiſtlichen, vn- n lieben andechtigen N., allen prelaten, abbten, prob- n vnd andern geiſtlichs ſtands, auch den edlen vnſern lie- n getrewen, allen grauen, fryenherren, rittern, knechten d andern, ſo zinſe vnd gült vf vnſer ſtatt Fryburg im ryßgow haben, vnd mit diſem unſerm briefe ermant rden, vnſer gnade vnd alles gut. Als dann die erſamen ſen, vnſer getrewen lieben, burgermaiſter, rat vnd gemeinde

derſelben vnſer ſtatt Fryburg im Bryßgow vß merck-lichen iren anligenden notdurften, ſo inen obligent, ein merck-liche ſchatzung vnd ſteur vnder inen ſelbs angelegt haben, vnd des willens wären, ſollich zinß vnd gült von ew abzelö-ſen vnd widerkowffen, deß ſich aber ettlich vß üch als vns anlangt, widern, vnd inen derſelben nit geſtatten wollen, deß ſich die bemelt vnſer ſtatt Fryburg nit clain beſchwert, vß vrſachen, daß vnlidenlich ſy, vmb gering hawptgut ſchwären zinß in ewigkeit zu geben, beſonder wa ſollicher verkowff-handel im rechten nit gegrundt wäre, darob wir dann billich nit clain miſſallen hätten. Vnd begern daruf an üch all vnd yeden inſonders, ernſtlich bittende vnd bevelchend, daß ir der obgenannten vnſer ſtatt Fryburg ſollicher loſſung mit ergangnen zinſen, wann ſi das an ew begern, ſtatt thuet vnd ew des in deheinen weg widert oder ſetzt, dann wir ye achten, ſollichs billich geſchech, auch dardurch dieſelb vnſer ſtatt wiederumb in vfnemen kumen mag, vnd üch der-maßen hierin bewiſen vnd erzaigen, als wir vns dem ſon-dern vertruen nach, ſo wir zu euch haben, verſehen wollen, wir auch dardurch uff bemelter vnſerer ſtatt anrueffen nit ge-urſacht, damit witter durch vns darin der notdurft nach ge-handelt möcht werden. Daran tut ir vns ſonder angenem wolgefallen, vnſern willen vnd ernſtlich meynung, widerumb mit gnaden gegen üch allen vnd yeden inſonders zu erkennen. Geben zu Augspurg an ſambſtag vor dem ſontag Remi-niscere (26. Febr.) Anno Domini nonagesimo primo, vnſrer reiche, des römiſchen im ſechsten, vnd des hungriſchen im erſten jare.

Ad mandatum domini Regis proprium.

Maximilian von gots gnaden, römiſcher Künig, ze allenzeytten merer des reichs, zu Hunngern, Dalmatien, Croa-tien ꝛc. Künig, Ertzhertzog zu Oeſterreich, Hertzog zu Burgundi, zu Britani ꝛc. ꝛc.

Edler lieber getrewer. Vnns haben die erſamen weyſen, vnnſer lieb getrewn, vnnſer burgermeiſter, rat vnnd gannt

schen kunigs ꝛc., vnnsers allergnedigisten herren gewalt vnd sonnder beuelh in dem furnemen, daz in siner gnaden statt Fryburg im Brysgow, diß iar dem gemeinen nutz zuo hilff entstanden, vff dry stuck oder artickel, namlich nachlaß des halben kornzolß sechs pfenning, verzihung der kleinen mäß vnd die groß angenomen, vnd den saltzkouff der gantzen gemeind mit zimlicher ordnung zu gönnen gesetzt, mit muglicher schatzung anlosung ze geben angesehen, auch mit anndern gebürlichen mitteln zu beharren anzaigt ist, nutz vnd guot sin sol ꝛc., vnnser ernstlich vnd flyssig erfarung tuon vnd zuo diser zitt funden, auch zuo vnns den edlen strengen herren Hannsen von Emps ritter, berufft vnd in raut beschlossen haben, obgemelt furnemen nit zuo irren, auch die schatzung mit sölhem vnderscheid zuo handthaben, daz der adel vnd die anndern, die mit eim satz hie sitzent, darinn erschiessent, wie vnnser gnedigster herr Ertzhertzog Sigmund ꝛc., vor iaren in behaltung der stür, schrifftlich gemeint vnd gelütertt. Item yetz anfangs diser nüwen ordnung, sol der raut zuo Fryburg zwen vsser im, vnd die gemeinden von den zünfften dry from vnuersprochen tapfer man erwelen, im koufshuß zuo sitzen, des gemeinen gutz trüwlich ze warten vnbeladen annderer empter, vnd zimlich eyd zuo sweren. Die söllent im iar zweymal, vff wihnächten vnd sunwenden vngeuerlich, vmb innemen vnd vßgeben, raut vnd gemeind vollkomenlicher rechnung berichtten, namlich von der gemeind werdent vff yeder zunfft zwen mann geordnett, vor den vnd dem raut sol solich rechnung beschehen, vnd dieselben vierundzweintzig söllend zuo verschinem iar annder dry erber man an der vorigen statt erkiessen, vnd der raut aber zwen wie obstat ꝛc. Vnd mag vnnser gnedig herrschafft ob sy not beduncht, auch yeman ir gnaden rät darzu ordnen, by sölher rechnung ze sin, dem gemeinen nutz ze hilff. Item ein raut vnd amptlüt, söllent auch hinfür die statt mit vffnemen zinß oder anndern beswerden nit beladen, noch wydter mit lipding oder gülten verbinden, on bysin, raut, wissen vnd willen, der echttwer von den zunfften, die mag ein raut, in den vnd

anndern anligenden geſchefften zuo in beruffen, vnd mit den rautſlagen vnd beſlieſſen, was gemeinem nutz, vorab vnſer gnedigen herrſchafft, vnd der ſtatt erlich vnd gut iſt, ſouer ſy vermögent vngeuarlich. Mit ſölhen fürworten haben wir dem raut regiment vnd oberkeitt zugelaſſen, vnd den vßſchutz, der von den zwölff zünfften den obgemelten dryen ſtucken zuo guot, namlich ſechs vnd dryſſig man abton, die ſöllent hinfür nit me übung haben, vnd yeder ſin ampt vnd arbeit, vmb gottes vnd gemeins nutzes willen tragen, biß der ſtatt ſach beſſer wirtt. Vnd vß ſonndern gnaden, die wir nach beuelh kuniglicher maieſtät mitteilen mögen, dwil dann gantz gemeind in geneigtem willen huldung thon, vnd ſich in allweg gehorſamlich vnd demütlich erzaigt, auch ir furnemen nit annders, wann vff gnedig zuolaſſen vnnſer gnedigen herrſchafft grundet hat, wiewol ettlich perſonen mit worten vnd geberden, vnzucht, freuel vnd annder vngebürlich hendel gebrucht haben, ſo verzihet die kunigklich maieſtät vß angeporner miltikeit, das alles in gemein vnd in ſonnderheitt gnediclich, wil vnd meint, das raut vnd gemeind, auch vmb all vnd yed vergangen hendel, wie die mit worten, wercken, räten, vnd getäten, heimlich oder offenlich, in gemein oder in ſonnderheit, von geiſtlichen, weltlichen, edeln, vnedeln, rychen oder armen perſonen, beider geſlechtt geübtt, zuo vnwillen, verdrieß, ſmech oder letzung entſtanden ſind, hin, tod, ab, verzigen, gericht, geſlicht, verſünt, vnd das ſy all einander fruntlich, troſtlich, hilfflich vnd byſtendig ſigent, als burgerlicher einikeit wol anſtat, vnd inen von irem natürlichen fürſten vnd herren, loblich vnd vnuerwißlich werd, einander wydter derſelben ergangnen geſchäfft vnd nüwerung, worten, räten vnd anſchück halb, weder in recht, noch ſuſt erſuchen, anlangen noch vfftryben, auch kein reytzung tuond, ſchaffend oder gehellend, ſonnder ob yemann fürohin zeſamen louffen, vnruow, vnfrid oder ergerniß, vnd widerwertikeit ſachen oder ſtifften wurden, das nach recht vnd zimlichkeit zuo ſtraffen, daran ſol auch vnnſers allergnedigſten herren ſtab, gericht vnd raut, nieman verhindern noch vffhalten, by vermydung

vnſerer reiche, des römiſchen im ſibennden vnnd des hungriſchen im dritten iaren.

Commissio domini Regis propria.

Den erbern weyſen, vnnſern getrewn lieben ꝛc., vnnſerm burgermeiſter vnd rate vnnſer ſtatt Fryburg im Bryſgew.

DCCLIX — DCCLXII.

Kriegsunruhen von Seite Frankreichs.

(1492.)

Min fruntlich dienſt zuvor. Lieben fründ. Dem zuſagen nach, ſo der römſchen künigclichen maieſtät beſchehen iſt, wider den künig von Frannchenrich zu dienen, das ſich dann vnzhar mercklicher vrſach halb verzogen hat, alſo vff merckclich beuelh vnd verſchaffen, mir von der künigclichen maieſtät beſchehen, ſo eruorder vnd erman ich üch, vff daz allerhöchſt vnd ernſtlicheſt, ſo ich immer kan, das ir nach dem beſten gerüſtet mit euer ſum lüt, namlich anderhalb hundert gerüſter knecht, ſo üch ze haben angeſchlagen ſind, on allen abgangk, vff ſannt Niclaus tag nechſtkomende vmb Luder in dem leger ſyend, da dann angeſehen iſt, ein fryen merckt ze halten mit win, brot, vnd anderer coſt. Da wollend den ewern bevelhen, by verlierung lib vnd gut, den vffrecht ze halten, denn die künigclich maieſtät des willens iſt, vff die zit mit ir eigen perſon im veld ze ſind, deßhalben kein verzug mer an den dingen ſin mag ꝛc. Datum yllends vff mitwoch vor Kathrine virginis (21. Novemb.) Anno LXXXXII°.

Caſpar fryherr zu Mörſperg vnd zu Befort, obriſter houptman vnd landvogt.

Den erſamen vnd wyſen, burgermeiſter vnd rat zu Fryburg, minen guten fründen.

DCCLVIII.

Kaiſerlicher Geleitsbr

(5. September 1492.)

Maximilian von gots gnaden römiſcher Kü
zeyten merer des reichs, zu Hunngern, Dalm
tien ꝛc. Künig, Ertzhertzog zu Oeſterreich, Her
gundi, zu Brithani ꝛc. ꝛc.

Erbern weyſen getrewen lieben. Wir ha
getrewen Caſparn Rotenkoph, Vlrich
Burckhardten Müller, Hainrichen Zili
zarn Seefellder, Clauſen Heſler vnd
Götzen, vnnſern burgern vnd inwonern zu F
Bryſgew, nach dem ſy ſich beſorgen, bey euc
zu ſeyn, vnnſer ſicherheyt vnd geleyt zu recht bis
nacht ſchiriſt gegeben. Auch vnnſerm landtvogt
beyolhen, ſich gen Fryburg zu füegen, all
zwiſchen ewr vnd etlichen von der gemeinde zu
tung zu nemen, vnd ferner was ſich gepurt dari
deln. Demnach emphelhen wir euch mit ernn
bey ſolchem vnnſerm geleyt vngezert beleiben
vnbillicher weyſe nicht beſwern laſſet, noch da

vnſerer reiche, des römiſchen im ſibennden vnnd des hungriſchen im dritten iaren.

Commissio domini Regis propria.

Den erbern weyſen, vnnſern getrewn lieben ꝛc., vnnſerm burgermeiſter vnd rate vnnſer ſtatt Fryburg im Bryſgew.

DCCLIX — DCCLXII.

Kriegsunruhen von Seite Frankreichs.

(1492.)

Min früntlich dienſt zuvor. Lieben fründ. Dem zuſagen nach, ſo der römſchen künigclichen maieſtät beſchehen iſt, wider den künig von Frannchenrich zu dienen, das ſich dann vnzhar mercklicher vrſach halb verzogen hat, alſo vff mercklich beuelh vnd verſchaffen, mir von der künigclichen maieſtät beſchehen, ſo eruorder vnd erman ich üch, vff daz allerhöchſt vnd ernſtlicheſt, ſo ich immer kan, das ir nach dem beſten gerüſtet mit euer ſum lüt, namlich anderhalb hundert gerüſter knecht, ſo üch ze haben angeſchlagen ſind, on allen abgangk, vff ſannt Niclaus tag nechſtkomende vmb Luder in dem leger ſyend, da dann angeſehen iſt, ein fryen merckt ze halten mit win, brot, vnd anderer coſt. Da wollend den ewern bevelhen, by verlierung lib vnd gut, den vffrecht ze halten, denn die künigclich maieſtät des willens iſt, vff die zit mit ir eigen perſon im veld ze ſind, deßhalben kein verzug mer an den dingen ſin mag ꝛc. Datum yllends vff mitwoch vor Kathrine virginis (21. Novemb.) Anno LXXXXII°.

Caſpar fryherr zu Mörſperg vnd zu Befort, obriſter houptman vnd landvogt.

Den erſamen vnd wyſen, burgermeiſter vnd rat zu Fryburg, minen guten fründen.

Min früntlich willig dienſt zuvor. Würdiger lieber herr. Die küniglich maieſtät hat mit rat der kurfürſten vnd fürſten angeſchlagen, ein zug wider den künig von Franckrych zu thund, ſins böſen vnd vncriſtenlichen fürnemens halb, ſo er wider gott, er vnd recht, ouch alle billicheit gegen ſin küniglichen gnaden gebrucht vnd fürgenomen hat. Deßhalb ſin küniglich maieſtät einer mergklicher ſom wägen notdurfftig ſin wirt, büchſen vnd das ſo darzu gehört zu füren. Darum an ſtatt vnd in namen der küniglichen maieſtät, ſo ervorder vnd erman ich üch vff das allerhöchſt vnd ernſtlicheſt, ſo ich immer kann, daß ir üch niemand, weder grauen, herren, ritter vnd knecht, ſtett noch ander, irren noch verhindern laſſen, ſonnder ir ſchicken biß vff mitwochen nechſt nach ſant Katherinen tag, ein wolgerüſten guten wagen mit guten pferden, vnd allem dem darzu gehörende, har gen Enſißheim. Dann die küniglich maieſtät will vff diſe zyt, ſin oberkeit als ein römiſcher künig vnd regierender landsfürſt, vnuerhindert von allen fryheiten oder gewonheiten bruchen, vnd ſich deß weder herrn, noch ſtett, noch niemands verhindern laſſen. Darnach wiſſent üch zu halten. Datum ilends vff donrſtag vor ſannt Katherinen tag (22. Novemb.) Anno LXXXXII°.

Caſpar fryherr zu Morſperg vnd zu Befort, oberſter houptman vnd lantvogt.

Dem würdigen herrn N., preceptor zu ſannt Anthonyen zu Fryburg, minem guten fründe.

Daſſelbe ſchreiben des Landvogts ergieng auch an die übrigen Klöſter.

Maximilian von gots gnaden römiſcher Künig, zu allen zeiten merer des reichs ꝛc.

Getrewen lieben. Wir ſein vff dem weeg gen Luder zu ziehen, dohin wir auch vff den nächſten dunſtag komen, vnd werden darnach im fußſtapffen etwas witer fürnemen, darzu wir üwer, als vnnſer vnd vnnſers hawß Oeſterreich, getrüwen fromben vnnderthanen, hilff vnd byſtannd bedurffen. Vnd begern demnach an üch alle vnd ewer ieden

beſonnder, mit ernnſt befelhende, ermanen ewch ouch alles des wir üch zue ermanen haben, das ir üch nichts irren noch hindren laßt, ſonnder fürderlich vnd on alles verziehen, vf das allerſterkeſt als ir immer mügt, zu roß vnd fuß, ouch mit wegen vnd andrer geraitſchaft alls zum veld gehört, zu vnns alls ewerm nattürlichen erbherrn vnd lanndsfürſten vff den gemellten dunſtag gen Luder komet, darnach gericht ferrer mit vnns zu ziehen, darzu wir vnns gannz verlaſſen, werden ir dann an der liſſerung mangel haben, dorinn wöllen wir üch mit gnaden bedennken, vnd blibt nit vß, tut ouch darinn kein verzug, als wir vnns des, den ſonndern gnaden nach ſo wir zu üch tragen, vngezwiffelt zu üch verſehen. Daran tut ir vnnſer ernſtlich meinung vnd ſonnder gutt gefallen, das wir mit allen gnaden gegen üch erkennen vnd zu gut nit vergeſſen wöllen. Gebenn zu Schletſtat an ſambſtag ſannt Kathrinen aubend (24. Novemb.) Anno LXXXXII, vnnſer reiche, des romiſchen im ſybenden vnd des hungriſchen im dritten iaren.

Commissio domini Regis propria.

Vnnſern getrewen lieben, burgermeiſter vnd rat der ſtatt Fryburg im Brißgew.

Maximilian von gots gnaden römiſcher vnd hungeriſcher Künig, zu allen zeyten merer des reichs ꝛc.

Erbern, weyſen, getrewen lieben. Wir haben etlicher ſachen vnd geſcheft halben, ſo vnns vnd vnnſerm haws Oeſterreich, ew vnd anndern vnnſern getrewen vnderthanen obligen, ain lanndtag in vnnſer ſtatt Enſißheym, auf freytag nach dem heiligen Weyhennachttag ſchiriſtkünftig zu nachts an der herberg zu ſein, ze halten fürgenomen. Demnach empfelhen wir euch mit ernſt, daz ir auf denſelben tag gen Enſißheym, daſelbſt wir in aigner perſon oder wo das annder vnnſer geſcheft halben nicht ſein mocht, durch vnnſer treffennlich rete erſcheinen wollen, ewr volmechtig potſchaft verordnet vnd ſenndet, mit ſambt anndern vnnſern lanndt-

lewten ſolich mercklich obligend ſachen zu vernemen, vnd vnns alsdann darinn das peſt vnd nützist helffen fürzunemen, vnd nicht ausbeleibet, darzu wir vnns genntzlich verlaſſen. Daran tut ir vnnſer ernnſtliche meynung vnd ſonnder gefallen. Geben zu Luders an montag nach Lucie (17. Dezemb.). Anno Domini LXXXXII, vnnſer riche, des römiſchen im ſibennden vnd des hungeriſchen im dritten iaren.

Commissio domini Regis propria.

Den erbern weyſen vnnſern getrewen lieben, vnnſerm burgermeiſter vnd rate vnnſer ſtat Fryburg im Bryßgew.

DCCLXIII — DCCLXVI.

Beſorgniſſe wegen Einzug von Kriegsvolk in das Breisgau.

(1494.)

Vnnſer fruntlich dienſt zuvor. Fürſichtigen, erſamen, wiſen vnd beſonnder lieben vnd guten fründe. Wir werden bericht, wie das ein vffrur vnd ſammlung zu fuß, och ettlicher reiſſiger züg in das Brisgew ziechen, in einer kurtz komen ſollen, davon vnns, weder lantvogt oder yemans anders, nüt verkünt noch warlichs wiſſen haben. Harumb pitten wir üch fruntlichen, als vnnſer lieb nachpuren vnd gutten fründt, ob ir ettwas wiſſens davon hätten, es were durch den lantvogt oder ſunſt andern, das üch dann geburlichen mag ſin, vnns ſolchs by vnnſerm potten von ſtund an zu wiſſen thon, damit wir vnns och des baß richten vnd verſehen mochten. Das wellen wir, wo es ſich begebe, gegen üch allen vnd yedem in beſonder, gern verdienen vnd in ſolchem beſchulden. Geben zu Liechtneck an fritag vor des heiligen Crütz tag (12. Septemb.). Anno LXXXXIV°.

Conrat Graff von Tübingen vnd herre zu Liechtneck.

Den fürſichtigen erſamen vnd wiſen, burgermeiſter vnd rate zu Friburg, vnſern lieben inſonder guten fründen.

Min früntlich willigen dienſt zuvor. Fürſichtigen, erſamen, wiſen vnd guten fründ. Nachdem vnd ir, desglichen wir all verſtond, ein gewaltigen fürzug eines michelen volckes in vnſſer gegen all ſtund warten ſind, vnd doch kein endlich wiſſen des nyemans verſton mag, wo oder welle gegen vß oder was ſollich fürnemen ſig. Bedunckt mich gut ſin, mit ewerm rot, ob ſolicher fürzug ein fürgang gewunn, das man zu den houptlüten ſand, an die begert zu verſton, in was geſtalt man ſollich fürnemen oder wes man ſich in ſollichem verſechen ſolt. Wurdt man dann antwurt von in empfohen, hett ſin geſtalt, wolten ſy dann vf ſollichs dißmals nit antwurt geben, möcht man ſich dennocht halten wie geburlich wer. Damit was euch lieb iſt. Datum Stouffen an ſuntag an des heiligen Crütz tag Exaltationis (14. Sept.) Anno im vierundneunzigiſten.

Leo fryherr zu Stouffen.

Den fürſichtigen, erſamen, wiſen, burgermeiſter vnd rat der ſtatt Fryburg, minen beſundren gunſtigen vnd guten fründen.

Min früntlich gutwillig dienſt zuvor. Erſamen, wiſen, ſunder lieben vnd guten fründ. Üwer ſchriben mir getan, der vffrur vnd gezugs halb, hab ich vermerckt vnd ſag üch des ſunder großen danck, vnd beger das üwer gutwillikeit vmb üch mit willen vnd vermögen zu verdienen. Vnd nit minder vff üwer ſchriben vnd beger, gen Waltkirch zu kommen, wer ich gantz gutwillig vnd geneigt, ſunder wa ich könt oder vermöcht, des Marggraffen von Röttlen ſchaden helffen wenden, wer ich gentzlich gutwillig vnd geneigt. Aber ir ſöllen daby wiſſen, als der lantvogt vns geſchriben hat, den Rin vnd vnſer far zu verſehen, nyeman alda laſſen überfüren, vnd nyt minder, das allda ettlich begert hand, dreihundert pferit ouch ettlich zu fuß laſſen überfüren. Vnd ſo

wir aber vernemen, vnd vnwiſſender ſach anzöyg über den Marggraffen von Rötteln werd oder ſöl gan, haben wir das abgeſchlagen vnd nit wöllen verwilgen, daruff iſt vns ouch erſt verbott zugeſchickt von dem lantvogt ſöllichs überfar zu verkomen, das wir dann vor geneygt ſind geſin. Vnd hab daruff mine knecht an den Rin geferttyget acht daruff zu haben, deßhalb ich eben ietz nit knecht vnd pferit hab, mich ietzmal zu üch zu fügen, das ich dann gar gutwillig wölt ſin. Aber wann ir die ſachen erkennen, kumen dann min knecht vnd pferit wider in der zit, vnd wil üch dann gut vnd geraten ſin, das ich in einych weg mit üch ettwas erſchyeſſen könn, ſöllen ir mich gutwillig finden, wa ir mich dann hin beſcheiden. Geben in yll zu Liechtneck, vff mentag nach des heiligen Crütz tag (15. Sept.), im LXXXXIV°.

Conrat Graff zu Tübingen vnd herre zu Liechtneck.

Den erſamen fürſichtigen vnd wiſen, burgermeyſter vnd rat zu Fryburg, minen ſunder lieben vnd guten fründen.

Fürſichtigen, erſamen, wyſen, lieben herren vnd guten fründ. Vnnſer früntlich willig dienſt ſind üwer wyßheit allzyt zuvor. Vnnſer gnediger herr lantvogt ſchrybt vnns, im ylends zuzuziehen gen Nüwemburg ins leger, als wir wänen glycherwyſe ouch üwer wyßheit, datum geſtern mitwoch ꝛc. Vnd wan aber wir darneben vernemen, der krieg darunder gericht, vnd ouch ſorgen, die macht ſo vf dem Ryne heruf zücht, not ſie an vnnſerm ort zu verſehen mit gewarſamy, die villicht durch vnnſer gehorſamy gemelter geſchrifft geſchwecht vnd größern zufallenden ſchad vnns allen, die denn mit trüwen einander halten ſollen, bryngen möcht, nötet vnns ſolh irrung, üwer wyßheit ze bitten vmb trüwen rat, was vnns wol gezym, üch vnd vnns zu gut ze tund, diſen vnnſern knecht darumb zugeſchickt, dem wir des vertrüwen, müntlich bericht oder in üwer geſchrifft, was üwer wyßheit bedunckt füglichſt, vnns wider zu ſchicken. Wöllen wir vnns ouch als die trüwen vnd allzyt gen üwer wyßheit

des ſtiſſen. Geylt vß Endingen donrſtag Crützfronfaſten ze herbſt (18. Sept.) Anno LXXXX quarto.

Burgermeiſter vnd rate zu Endingen.

Den fürſichtigen erſamen vnd wyſen, burgermeiſter vnd rate zu Fryburg, vnnſern ſundern lieben herren vnd guten fründen.

DCCLXVII und DCCLXVIII.

Konſtanz an Freiburg wegen eines Büchſenmeiſters.

(24. und 30. Jänner 1495.)

Vnſer willig fruntlich dienſt zuvor. Erſamen vnnd wyſen, inſonnder lieben vnnd gutten frund. Vnns zwifelt nicht, ir haben vernomen, wie das ettlich der aidgenoſſen über vnnſer ſtatt ſyen vßgezogen ſy zu beſchedigen, aber vnnſerhalb warlichen vnuerſchult vnnd vnuerdient, dann wir in laidt geton, haben wir nit in wyſſenn. Vnnd aber wir nun vnns müſſen beſorgenn vnnd vnnſer ſtatt nach notturfft verſeehenn, deßhalben wir dann ainß büchſſenmaiſters zu ſollichem notturfftig wärn, alß ir ſelbs verſton mügen billichenn weſen. Bitten wir üch mitt ſonnderm flyß ernnſtlich, üwer gutt frünttſchafft wölle vns ainen büchſſenmaiſter, deß wir notturfftig ſyen zuſchickenn, alß wir dann deß zü üch ain ſonnder vertruwen haben, wir in dem fall von üch nitt verlauſſenn werden. Wöllen wir vmb üch fruntlichenn verdienenn, deß üwer verſchribenn annttwurt by dem botten. Datum ylennds vff ſambſtag vor Conversionis Pauli (24. Jänner). Anno LXXXXV°.

Burgermaiſter vnnd raute der ſtatt Coſtennt.

Den erſamen vnd wyſen, burgermaiſter vnnd raute der ſtatt Fryburg im Bryßgöw, vnnſernn inſonndern gutten fründen.

Vnnſer willig früntlich diennſt bevor. Fürſichtigen, erſamen vnnd weyſen, ſunder lieben vnd gutten fründ. Üwer antwurt vff vnnſer ſchriben vnns geben, darinn wir üwern früntlichen gutten willen wol verſtanden haben, ſagen wir üch früntlichen danck, mit erbietung das zu verdienen. Nun ſyen wir ietzo mit den aidgenoſſen wider wärtig einer richtung halb in früntlicher red, das wir hoffen, kains knechts nottdurftig ſin, darumb ir üwer knecht wol mügen verhalten vnnd vnns zu üwern dienſten willig haben. Geben vff frytag vor vnnſer frowen tag Liechtmeß (30. Jänner). Anno LXXXXV.°

Burgermeiſter vnnd rate der ſtatt Coſtennz.

Den fürſichtigen erſamen vnnd weyſen, burgermaiſter vnnd rate der ſtatt Fryburg im Bryßgöw, vnnſern ſonndern lieben vnnd guten fründen.

DCCLXIX und DCCLXX.

Ablöſung der ſtädtiſchen Schulden.

(1495 und 1496.)

Frommen, veſten, fürſichtigen, erſamen, wyſen, günſtigen herren. Min vndertenig gehorſam dienſt vnnd was ich in ern vermag ze vor. Ich bin vngezwiuelt, üwer erſamen wisheit ſie mins langen abweſens ſonder verdrießlich, wie wol handels halb, der mir begegnet, harr vnd vsbliben gantz fruchtbar (als ich hoff) funden wirt. Dann demnach ich zuo doctor Martin in herter weghaltung komen bin, vnd zwar mengerley mit im geredt, hab ich inn wie wol er an der erſte gantz abwillig waz der maſſen bewegt, das er doctor Knapen ratſchlag, für eins, ſinr beſondern meinung nach, der ich üwer wisheit mündtlich berichten wird, vnderſchriben, fürs ander, etwas ſonderlichs, mit ſchönem inzug der rechten, ratſchlags wis ſetzen wil. Vnd ſo ich vf ſölich ſin fürnemen zuo Tüwingen IX tag gewart hab, hat es ſubtilikeit nach der ſach, derſelben zit nit mögen ſin, deshalb er mir ein miſſif an

den official, vnd XIV tag witer zil geben hat, vf das bin ich vf hüt dar gen Coſtentz komen, vil bi nacht geriten, dem official die miſſif über antwortende, mit bit in ſolich erſtreckung zebewilligen. Alſo hat mir der official ein antwort geben, nit not die zeſchreiben, dann es wurd ze lang, aber in kein witer zil wolt er bewilligen, ſagt er, als richter het des kein gwalt, doch ſo welt er ſich nebend ſim richter ampt ſo vil laſſen mercken, das er noch in XIV tagen oder noch lenger kein vrteil geb, denn er het das regiſter oder den grichts handel noch nie über leſen. Damit welt er ſich aber nit verbinden, das man hienach ſpreche, er als richter het vnns zil gen vnd damit fürſchub getan. Vs denen vnd andern vaſt gönſtigen worten, die ich üwer wiſheit nit wird vngerümpt laſſen, vnd die mir etwaz hertz gend in der ſach, hab ich mich vffgemacht, vnd wil morn ſontags frü wider vff gen Tüwingen, dann doctor Martin hat mich mit denen fürworten von im gelaſſen, das ich ſelb perſönlich wider zuo im kom, vrſach das er on mich nicht beſchlieſſen wil, ſagende, das vs minr vnderrichtung, beſſrung vnd endrung, ſin ratſchlag oder vnderſchribung im vil zwiuels abtuon werd. Nun ſo bald ſolichs gevertigt wirdt, daz noch in X tagen alles geſchieht, ſo wird ich wider gen Coſtentz riten, vnd ſorgveltigen, das doctor Martins vnderſchribung, vnd doctor Moſer in ſim ratſchlag eins werdint, denn vf den hütigen tag hab ich doctor Moſern die meinung doctor Martins geſagt, vnd wie wol er mir text im rechten zeigt, die nach ſinr verſtentnus darwider ſin ſolten, ſo hab ich im vs doctor Martins vnderrichtung vnd ſunſt nach minr verſtentnus den text der maſſen anzögt, das er vf doctor Martins meinung in ſim ratſchlag zum teil och fallen will, vnd hab alſo nit on arbeit, vil widerwertigs vnder den doctores in eins bracht. Mögen öch wiſſen, das doctor Knapen ratſchlag, doctor Martin vf die zwey hinderſten fundament vaſt für pündig wol gefalt, meindt och, es ſie an dem ort in rechten nichtz vergeſſen, aber das erſt fundament gfalt im gar nit, vs vrſach als ich och ſagen wird, vnd hat für

daſſelb fundament mit hüpſchen zimlichen worten etwaz anzogen, wie obſtat, das gantz fruchtbar iſt. Nun wenn ich wider gen Coſtentz von Tüwingen kum, ſo wird ich doctor Knapen ratſchlag, vnd die vnderſchribung doctor Martins laſſen ſechen, doctor Sanageth vnd doctor Steiner ein gelerter man, dero ieder wirt ſich vnderſchriben, des ich hoff. Das alles vnd ſonder die treffenlich fruchtbar vnderſchribung doctor Martins, daruff der official, als ich hoff, gantzen globen ſetzen wirt, mag on gelt nit zuo gon, wie wol ich doctor Martin XX gulden geben hab vnd im noch me geben muoß, ich hab by VIII gulden verzert. Das übrig hab ich noch bi mir, ſind bös vnd klein gulden. Vnd aber ich der zit nit erwarten mocht, kurtzihalb der tagen, damit mir von üwer wiſheit botſchaft wurd, als hab ich vm den Hägeli XX gulden entlehnet, mit denen fürworten, das im die bi diſem boten wider werdint geſchickt, ich fürcht ich hab kom gnug daran, ich wil mich aber vaſt inziehen. Das alles ſol üwer wiſheit zuo keim vnwillen bewegen, denn als ich an des officials worten verſton mocht, wird not ſin, das wir allen vliß bruchint, darvm iſt eins an das ander ze hencken, oder es wurd verſechenlich, das eins mit dem andern verdurb. Ich bekenn den ſchwären treffenlichen coſten, der mich dermaſſen enſtigt, das ich nit vil kurtzwil hab, aber warlich, nach dem mir geraten wird, vnd ich ſelbs in alweg tag vnd nacht, mich wit vnd wit erſuoch, kan ich nit anders finden, ſol vnns frucht vs der ſach gon, das ich ſölicher zit darzuo des obgenenten gelts bedurf, vnd ſo lang muß vſſin, wie wol war iſt, ſo doctor Martin ſin vnderſchribung hat tan, das ich es wol mit eim boten vſrichten vnd dem procurator anhencken möcht. Aber wil doctor Moſer ſin ratſchlag biegen vf doctor Martins huofſchlag, ſol och die vnderſchribung vom Sanageth vnd andern geſchehen, ſo iſt not das ich ſelb dabi ſie, dann es ſtat daruff, der procurator verſtand die ſach nit, ſo liegt es och niemen nächer an denn mir. Deſhalb üwer wiſheit nit, vnd zwar nit gedencken ſol, das ich ſonſt gern ſo lang vm rit, denn herti des wegs,

nachts riten, vnd von minen gwinen abweſend ſin, macht nit kurtzwil, aber hab ich an eim oder mer ſtucken ze vil, ſo erbüt ich mich vnderteniger ſtraf vnd erſtatung vs minem eigen. Deshalb ob üwer wiſheit dis min fürnemen nit gefiel, mögen mich des bi eignem boten vf min coſten, gen Tüwingen in Rotemburgs hus berichten, ſo wil ich als billich iſt, üwerm heiſſen leben. Ob aber (als mich dann beducht not ſin) üwer wiſheit gefellig iſt alſo, wie ob ſtat ze handln, bedarf ich keinr ſondern botſchaft, mit lütrung ſo verer üwer wiſheit, mir ander oder witer beuelh gen Tüwingen tuon welt, das das noch geſchech in VI oder VII tagen, dann ich wirt ſo bald ich gefertigt bin, von ſtund an wider hinweg riten. Das alles well üwer erſamm wiſheit im beſten annemen, die zit geduld mit minem ſubſtituten vnd in min ſachen haben, wil vm üwer wiſheit ich als vnderteniger diener in demütiger gehorſami veſthalten. Gegeben in yl zuo Coſtentz, in Hägilis hus, ſamſtags bi nacht vor Liechtmeß (31. Jänner). Anno LXXXXV.° Diſem boten, bringer dis briefs, wellen vsrichten ſins boten lons. Üwer erſamen wiſheit

Vnderteniger ſtatſchriber
Volrich Zäſi.

Den fromen, veſten, fürſichtigen, erſamen vnd wyſen, juncker Hannſen Han, ſchuldheiß vnd an dem ort ſtathalter burgermeiſtertumbs, vnd dem rat zu Fryburg im Brisgow, minen günſtigen herren.

Wir burgermeiſter vnnd rat der ſtatt Fryburg im Bryßgow, bekennen offennlich mit diſem brieff. Als dann die erſam frow Barbara von Tüſlingen, wylanndt des veſten Cunradts von Kippenheim ſeligen eeliche gelaſſene wittwe, vnnd die veſten Jörg, Wernher, Bernhart, Albrecht, Conradt vnnd Anthony, all von Kippenheim, ir beider eelich ſün, zwölf pfund pfenning gelts an zweyen ierlichen gülten, da ieder zins im koff vnd widerkoff, vff driſſig mark ſilbers im houptgut zöget, vff vnns vnd vß vnſerm kofhus gehept, welche zwo gülten wir

wider an vnns kosst, vnnd in demselben widerkoss fur iede march silbers drü pfunt pfenning geben haben, nach innhalt vnnd vß crafft einr urteil vom bischöfflichen hoff Costennz deßhalb vsgangen. Wiewol nun die gedachten von Kippenheim mer ierlicher gülten, der koss vnnd widerkoss ouch vff marchen wisent, on die vorgeschribnen abgelösden zwen zins vff vnns haben, die wir ouch nach lut derselben vrteil an vnns widerkossen vnd lösen möchten, so haben wir doch angesehen, die dienst, so der genent Conrat von Kippenheim vnnd sin vordern, deßglich frow Barblen vatter vnnd ir vordern vnnser stat geton haben, wir ouch vertruwen, das dieselb frow Barbel vnd ire sün irm erpietten nach ouch tuon werden. Vmb sollichs, ouch darumb, das dieselb frow Barbel vnd ire sün, die ietzo hie wonen, by vnns ze bliben des williger syen, vnnd die anndern sün, so nit hie sitzend, dester ee her zuo vnns ze ziehen bewegt werden, haben wir vnns vß eigner bewegnuß vnnd anndrer früntlicher vnndertedinger pitt, ouch vß obgemelten vrsachen, gegen inen verpflicht, vnnd verpflichten vnns ietzo in crafft diß briefss, daß wir die andern ir ierlich gült, so im koss vnd widerkoss vff marchen wisendt wie obstat, vnd inen von vns gefallent, mit dryen pfunt pfenningen für ein march ze geben, nit ee von inen widerkossen, sy ouch darumb nit ee bekumbern sollen noch wöllen, dann bis wir der glich sachen gegen mer personen, die ouch ierlich gülten vff marchen wysende vß vnnserm kosshus haben, mit recht behalten oder sunst sollichs zu übung bringent vngeuarlich, vnnd wenn das ist, so sol vnns die verschribung nit mer pinnden, sonnder von vnns gegen inen, vnnd herwiderumb von inen gegen vnns, wie mit anndern lüten gehalten werden. Wir erpietten vnns ouch, ob wir derglich sachen gegen den anndern personen im rechten verlüren, also, das sich im rechten erfund, das wir sollichs fürnemens nit fug hetten, das wir doch keins wegs besorgen, was wir dann in solchem sal anndern personen gmeinlich im widerkoss mit recht schuldig wurden, wölten wir sollichs den vorgesagten von Kippen-

heim vnd irn erben, vs gutter fruntſchaft vnnd allein vß vnnſerm fryen willen, och vß obgemelten vrſachen, das hoptgut der obgemelten zweyer widerkofften gülten erberlich erſetzen vnnd hinvs geben, mit eigentlichem vorbehalt, das vnns dis vnnſer fruntlich erpiettung, an vnnſern rechten vnnd gerechtigkeiten gegen anndern perſonen vnvergriffen vnnd gannz on ſchaden ſin ſol, alles getrüwlich vnnd on geuerd. Zu vrkundt mit vnnſer ſtat ſecret inſigel verſigelt, vnnd geben montag vor ſannt Hilarius des heiligen biſchoffs tag (11. Jänner), des iares nach Criſti vnnſers lieben herren purt, gezellet vierzehenhundert nünzig vnd ſechs iar.

DCCLXXI.

Neue Kriegsrüſtungen.

(27. Juni 1495.)

Min fruntlich dienſt zuvor. Lieben frund. Die römiſch küniglich maieſtat hat mir ietz ernſtlich ſchriben loſſen vnd beuolhen, das ſich menglich rüſten ſol. Demnach ſo ſchaff vnd gebüt ich üch an ſtatt der küniglichen maieſtat, das ir üch mit allen den üwern on verzug, zu roß vnd zu fuß, nach dem allerbeſten ſo ir immer mögt, als ins veld gehört, rüſten, wenn ich üch fürter verkünd, das ir dann mit macht vßziehen, gericht vnd bereyt ſyend in die leger, dahin ir beſcheiden werden, zu ziehen. Wolt ouch by den üwern darob ſin vnd inen by ſs vnd gut gebietten, das keyner dem künig von Franckrich oder andern der küniglichen maieſtat widerwertigen, zuziehe mit dheiner hilff. Herin thun kein anders, wil ich mich zu üch verlaſſen. Datum illend vf ſamſtag nach Johannis Baptiſte. Anno LXXXXV.

Caſpar fryherr zu Mörſperg vnd zu Befortt, obriſter houptman vnd lantvogt.

Den erſamen wiſen, burgermeiſter vnd rat zu Friburg im Brißgow, minen guten fründen.

Crisis gepurt nuntzig vnd funff tat, vff denselbe
im dorff ze Ebringen, das dero von Emps
viel junger gesellen von Fryburg, schumacher
gersön vnd andere, hinus vff die kilwi gezogen,
früntlichen meinung, on all arg, vnd haben sich
ten, da sie von alter her alweg vff denselben tag
zusammen getan, sind zum tantz, demnach in
gen, vnd so es vff den abend worden, vnd sie
ürti am vffrust des widerheimzugs gewesen sind,
waffen gesucht, hat einer unter den jungen gesellen
sin büchs, vnter eim imenbank wellen nemen,
imenbank vmgefallen on sin willen. Vnd wiewol
des die imen gewesen sind gesagt haben sol, li
sind nur zu beiden siten fridlich, ich acht des i
vnd die vnsern den imen gern bezalt hätind, denn
von Ebringen gemeinlich vs einer schür, dar
die vnsern sich anfangs versamlet hatten, herus i
sern gewütscht, vnd sind vff sie getrungen vs eign
len, wiewol och die vnsern sich rechts erpotten v
sagten, bürgschaft vnd völlige bezalung für hunde
hundert gulden ze tun, wiewol och vnser ratsfrün
Briswerch den puren für allen kosten vnd schade
sprach, die puren zwungen in och daß ers tun m
och ir eigner vogt fryd vßschrie, dennocht moch
Ebringen nit gestillt werden, sondern schusser

e gemeind gern hinus zogen, daß ſie das ſchandtlich
er gerochen hätten mit friſcher that, aber man wolt
hinus laſſen ſonder verhielt mans im beſten.
rndes am montag hat man nüw vnd alt rat, vnd
il vnd mengerlei geredt, dann ein rat hat ein gros
ḃ misfallen ab der ſach vnd nit vnbillich, vnd ward vff
eg geraten. Etlich der wyſen meindten, man wär jetzt
ıd inbrünſtig, vnd dwil man in friſcher that nicht dar-
n hät, alſo daß der handel benachtet wäre, ſo ſölt
vider laſſen ſtan bis an die mitwoch, vnd dann ver-
lich davon reden. Es möchts och wol harin liden,
ſo hetten wir ein gut ſach, möchten die puren wol
ı in groß angſt, vnd an inen hundertfältig gerochen
. Wär das beſt vnd nützeſt, vnd das vernünftigeſt,
gon, vnd vnſer ſo herlich gut anſprach nit ze verwü-
Mit viel andern vernünftigen worten.
ich rieten, daß bis ſchmach ſtillſchweigend keines wegs
n, ſo wäre not, nütz, ſtattlich vnd gantz billich, die-
chehenen gewalt zu begegnen. Und ward alſo erraten
icht hinus ze ziehen, ein puren zehen oder zwölff ze
fund man aber nieman im dorff, dannzemal nit an-
n, dann ein ſchlechten abendtrunk vnd dann wieder
kehren.
s ward die mehr wahl, vnd zuchen ob ſibenhundert
ı hinus, die puren waren aber geflohen vnd trunken
ern im dorff, ſunſt ward nieman kein unzucht bewißt.
ie vnſern waren vnſerm hoptmann, dem burgermeiſter,
ıß gehorſam, vnter inen ſelbs vngeordnet vnd vnbe-
ı, das man flißlich fürkomen ſol, ob es ſich jemermer

o darnach ward im rat erkant, vnd dem vogt vnd gan-
neind abgeſchlagen, der veilkoff in vnſer ſtatt, inen
ch ernſtlich geſagt, daß ſie vns hierin vngeſumpt vnd
lieſſen.
er handel wuchs für den landvogt, der ſetzt gütlich tag
ıd da die gütlichkeit nichts verfieng, da gepot er eim rat,

daß wir dis verpot gegen den von Ebringen abtäten, vnd schreib eim rat oft vnd vil treffenlich deshalb. Das beduchte ein rat gnug vnfrüntlich sin, meindten wir nit schuldig vnsern sienden vnser statt zu öffnen ꝛc., vnd kerten vns nichts an sin schriben an dem ort, doch vs keinem frevel, dann allein vnsern notdurft nach.

Also setzt der landvogt andern gütlich tag an, vnd sassen bi ihm die wolgepornen, edlen, strengen, hochgelerten, ersamen, weysen, herr Kunrat Graff ze Tüwingen herr Ludwig von Masmünster, ritter statthalter herr Kunrat Stirtzel, doktor kantzler, herr Walter von Andlo, doktor Johans Knapp, Ulrich Riedrer, Michel Armstorffer landschriber.

Vff denselben tag ward vil vnd menigerlei geredt von beiden parthien, wie dann aller handel ligt in Ebringerlad in der kantzli, vnd zuchen der landvogt vnd die bisitzer gar hoch an, daß wir morndes mit eignem gwalt hinus gezogen vnd sie gestrafft haben wolten, meinten wir hätten der von Emps ihr gericht vnd vorab der königl. maj. sin landschafft geschmäht.

Jedoch ward es gericht, wie dann der richtungsbrief, der och in Ebringer lad ligt, klarlich anzögt.

In diesem handel ist warzenemen, wär man glich am abend in frischer that hinus gewütscht, was man da gehandelt hät wär ehe ze verantworten gsin, dann do man morndes mit verdachtem mut hinus zogen. Wär derselbig zug nit gesin, so hätt ein rat ein vast gut sach gehept, vnd wär nienert also schlechtlich gericht worden. Doch so ist es alles im besten geschehen. Hienach ob sich derglichen händel mer begäben, wißte man sich vs diser sach deßhalb des baß zu halten.

Die Täding geschah vff fritäg vor Allerheiligentag (30. Oktober). Anno ut supra.

Presentatum mitwoch nach Bartholomei (26. Aug.).
Item der Eberhart, der mit dem Meissen hat gerechtet,

er hat zuo Jacob Seiller gerett, er hab gehört, daß er alt zunfftmeiſter Pauly Brißwerck den von Ebrinen, hab verſprochen vnd verbürgen für allen coſten vnd ſchaen, do het der vogt geſprochen es bedörff ſin nit er woll as vßrichten, das het alles nit wellen helffen.

Item Jerg Zepff der hat geſeit, er hab gehört von em pfiffer von Zeringen, er hab geſechen, das einer von Ebringen den knecht hab gehouwen in den kopff, do er euallen waß.

Item Joß Hagen der hat geſeit Heiny Wittman on Wendlingen, daß er hab geſechen wer in geſtochen eb, do ſich der gut geſell vmwarff, gott well der ſell gnedig nd barmhertzig ſin, vnd welchy ihn in den kopff huwen, er ſeit uch me, das im ſin götty Claus Kyßling hab geſeit, r hab in gehept vntz das er geuallen ſyg, do ſprech er zuo n, nun helff dir gott ich kan dir nimy helffen.

Item Jacob Glöckly der hat geſeit, Peter Schwob on Wendlingen der hab geſeit, ſin tochterman wiß wol arom, er welt aber im nüt ſagen.

Item Vlrich von Güntzburg der hat geſeit, Herman von Betzenhußen der hab geſechen, wer den geſellen eſtochen vnd gehöwen hab.

Item Adolf Spirrer der hat geſeit, es ſig ein zimerman zuo Vffhuſen der het geſechen, das einer im die ellepart hab geſchoſſen in den rucken.

Item Clauß Vederer der hat geſeit, er hab gehört n eim alten buren, der gieng über den kilchhoff zu Ebrinen, do die geſellen von Friburg komen, derſelb bur jach, o er die böcken hört, die von Friburg kumen, kertten ſy nder vm vnd zugen heim, das wer inen das beſt, er hat ber denſelben buren nit gekennt.

Item Paule Mang von Mündelheim der hat geeit, das er wol gehört hab von den buren, wie meiſter Pauy Brißwerck der alt zunfftmeiſter hab verſprochen, für alen ſchaden bürg vnd ſchuldner, ynen das vß zurichten vnd gut vfür zu ſin, wer es vm zweihundert guldin dry oder viere,

aber die buren, die sint Paule Mangen vnbekantlich, denen er das gehört hat.

Item Bastian des Rottenkopff knecht, der geseit, wie meister Duman Kannengiessers knecht hab die ymen vmgestossen, aber ob er das gern thon das wiß er nit.

Item Hanns von Ulm knecht, der hat geseit, er gesechen, daß ein bur Clewy Heßlers knecht hab ein h part über den kopff geschlagen.

Item Lienharten knecht vff dem buck der hat ge do sy in der kamer weren vnd die ürten bezalten, do ka die buren in die kamer vnd trugen die armbrust hinvß he lich, do sprach Joß stattknecht, ir schuhknecht die sa geuallen mir nüt vnd luffen zu dem fenly, do stunden s dem huß vnd spiennen die armbrust, do hat ein zimerkn das fenly, das nam Joß vnd jach, lieben gesellen wir we luegen was die buren sagen do waß mit dem schiessen, schreig der Joß frid vff aber es halff nüt, do luffen z har vnd stellen in daß fenly vnd stochen vff in ab, do Joß hindersich vnd schrieg aber frid vff, do schworen das üch von Friburg gotts fleisch schend, wir wend den bieren zoll gen, do kamen sy an ein huffen stein wurffen vnd schiessen so vast, das wir nit mochten bliben.

Item also seit Casper Hertzog knecht ouch, der h Ludwig.

Item Duman Vlrich von Güntzburg knecht, seit, er hab gehört an dem tantz von den buren, das haben gerett, es wery wol, das wir denen von Fribu den bieren zoll geben.

Item Duman des Schönbrotz knecht, der het ge Marty schuomachers knecht zu Kilchhoffen der h Hannß, der hat geret, vnsser juncker hat geret, wenn wust daß die von Friburg kemen, so wolt ich denen Ebringen schicken LX knecht.

Vff donrſtag nach Bartholomei (27. Aug.), iſt Thoman Rappolt von den heimlichen reten gebotten, bim eid ze ſagen was im wiſſen ſig, derenhalb ſo geſchoſſen, gehauwen oder geſchlagen haben vff Ebringer kilwy, der hat geſeit, er ſig bericht von Jerg Michel von Lützelſperg, daz Peter Meyerly von Ebringen den Baſtian Schnider geſchoſſen.

Item er ſig von Jergen Keßler vnd von iren vil bericht, daz klein Thomenly von Rimſingen den ſchuchknecht zem letſten überzwerch in ſin kopff gehowen hab, wiewol er ſuß verwundet geweſen ſig.

Item der Heimburger vnd der vogt von Merdingen hant im anbracht, daz der trumenſchlacher vnd der pfiffer, habent vnder denen von Ebringen helffen den ſpitz machen, über deren von Merdingen willen.

Item der alt Goly hat geſeit von gebott der heimlichen ret, er ſig geweſen zu Merdingen, do hab im geſeit Hanns Hußler der vogt, wie der von Merdingen der von minen herren von Friburg geſtrafft ſig vmb V ß den., die im widerumb wurdent, ſig zu denen von Ebringen gſtanden vnd hab in geholffen den ſpitz machen, vnd mit ſampt denen von Ebringen gefochten wider die von Friburg.

Item der alt Goly ſeit widter, wie im Luz Lang von Schlat geſeit hab, wie er bericht ſig von Suterly von Krotzingen, daz dieſer Suterly geſehen hab einen von Ebringen den ſpieß in den ſchuchknecht ſtechen.

Gilg Betzinger von Merdingen, hat von gebott miner herren burgermeiſter vnd oberſtmeiſter geſeit wie hernach ſtat.

Wie Steffan Genßler, Hanns Schmidt, Hanns Storch, Bernhart Kurtz, Jacob Hanns Hußlers knecht, Vaſius vnd Lentz Schäp, Mathis Villing, Bartly Gloterer, Hanns Ritter, Hanns Schmidt Jacob Schmidts ſun, Jacob Pfiffer, Caſper Haberman pfiffer, all von Merdingen, zu Ebringen vff der kilwy geweſen ſigent, vnd in eim trothuß

gezert habent, da sig Caspar Haberman komen vnd hab sy ermant den von Ebringen ze helffen, da verhub der obgenant Gilg Betzinger die thür mit der hellenparten, sy nit vßhin ze lassen, vnd als er sy nimme mocht enthalten, da sigent er vnd die andern all, den von Ebringen zugelossen, vnd als der obgenant Gilg Betzinger sech, daz Friburger fenly das nider lag wider vffgericht wurdt, da hab er gesprochen, ich thu nit wider min herren von Friburg, dann ich bin ir burger, vnd sig also dem fenly zu geloffen, aber die andern all sigent in der ordnung der von Ebringen bliben, vnd inen bystanden bitz an einen den hab er dannen zogen.

Er seit ouch widter, daz Jacob Pfiffer nit lögne, wenn er des handels halb gefraget werd, vnd sprech; er hab redlich darin geschlagen.

Item Conrat Mittag, der hat erkunnet Jerg Meyer von Ölyswiler, der git anzeigung vff Martin Küffer von Ölyswiler sinen dochtermann, der hab gesehen, daz ein kleins gsellely ein spilbübly, vff den schuchknecht abgeschossen hab, vnd hab ouch gesehen ein anderen vff in stechen.

Philipp Fleischlin, gesessen zu Friburg seit, er sye mit den gesellen von Friburg gon Ebringen vff kilchwihi zogen, vnd als sy in einen garten darin sy gezert haben kamend, vnd anfiengen zeren, hab diser Philipp gesehen, das die von Ebringen in ein hus vnd schüren neben dem garten, darinn Friburger wärn, mit ir trummen vnd geweren gezogen syen, er hab aber gemeint sy wärend vß eim andern dorff, bitz erst darnach als das gelöuff wurd, gemerkt das sy selbs Ebringer wären. Diser Philipp stund vnder eim apfelboum vnd lud sin büchs, in dem wär Joß statknecht der fennrich hingangen die ürten zu bezalen, da sach diser Philipp die lüt durch einander louffen, vnd darnach schruwen die gesellen zum fenlin zu, da stund das fenlin allein. Diser Philipp näm das fenlin, vnd kämend die ymen an inn vnd benötigtend inn, das er die büchs müßt vallen las-

ſen vmb das er das fenlin behielt, da käm ein zymerman der näm im das fenlin vß der hand, vnd wurff ein frow diſem Philippen ein tuch übers hopt vnd hulff im die ymen im har temmen, darnach lüff er hinab vnd wolt zu ſinen geſellen, da ergriffen inn zwen puren vnd hüben inn, alsdann hab er wohl geſehen, das die von Ebringen vff die Friburger ſchuſſend vnd mit ſteinen wurffend.

Thenius Rümilin von Balingen weberknecht ſeit, das er mit Friburger geſellen gon Ebringen vff kilchwihe zogen ſye, vnd als ſy in einen garten kämen, ſyen ouch die Ebringer mit iren geweren nit ferr von den Friburgern in ein ſchür gezogen, darnach ſäh diſer Thenius Rümilin das die ymen vmvielend, vnd das ſich ein kannengieſſer knecht duckt, ein büchs die vnderm immenbank lag herfür ze nemen, do redt Conrat bott mit dem kannengießer, warumb er die ymen vmbſtieß, der gäb antwort er hett ſy nit vmbgeſtoſſen, vnd muotet der bott dem kannengießer glüpt zu den ſchaden abzetragen, vnd als die puren zuſamen lüffen, erbütt ſich Briswerk von der geſellen wegen, den ſchaden den von Ebringen abzelegen, vnd redt der vogt von Ebringen ouch das beſt darzu, aber es hulff alles nichts, die puren ſtächen vnd ſchuſſen, vnd wurffen zu den Friburgern.

Swartzhans burger zu Friburg ſeit, das er mit den geſellen gon Ebringen vff kilchwihi gezogen, vnd alsbald ſy in garten kämen, ſyen die von Ebringen mit irn geweren vnd ſpillüten, in ein hus oder ſchüren neben ſy zogen, da käm der von Ebringen pfiffer zu den geſellen von Friburg, haben ſy inn gefragt wer die wären, ſprach er es wären die von Ebringen vnd wären ir noch dann by ſechzig manen nit da. Darnach als dieſer Swartzhans vnd ettlich von den geſellen gangen vnd nit daby wären, da die imen vmbgeſtoſſen wurden, hab diſer Schwartzhans das geſchrey gehört vnd das gelöff geſehen, ſye er widerumb zu den geſellen geloſſen, da haben der man vnd die frow der die ymen wären geredt, ſy achtent der ymen nit, man ſölt nu fridlich ſin

vnd nüt args anvahen, vnd als diser Schwartzhans herab kem, hört er wol das die Friburger gesellen recht butten, sprachen die von Ebringen es sölt daby nit bliben, vnd nanten sy lecker, vnd schussen, stachen vnd wurffen, wyb vnd man mit steinen, vff die von Friburg, der vogt von Ebringen hab ouch den sinen hoch friden gebotten, sy wölten aber nüt darumb geben.

Laurentz Zeller von Wyssenhor weberknecht seit, er sye für sich selbs gon Ebringen vff kilchwihi gangen zu sinen fründen, vnd sye der des die imen sind, sin vetter, vnd stund diser Laurentz Zeller im garten, hab darnach gesehen den ymen da ligen, wiß aber nit wie oder durch wen er vmb gestossen sye, er hab wol gesehen, das sy zesamen schlugen vnd wurffen, vnd hab sich keins teils angenommen.

Daniel Ostertag von Mengen weberknecht seit, er sye mit Friburger gesellen vff kilchwihi gon Ebringen gezogen, vnd im garten gestanden da die immen vmb gestoßen wurden, er wiß aber nit, wers ton hett oder wies zugangen wär, als vnd die ymen den gesellen in die har flugen, lüff diser Daniel vß dem garten, vnd für die schüren hin an darinn die von Ebringen lägen, die säh er das sy vffspienen, da kem er zum fenlin vnd wurden sy mit dem fenlin ins dorff hinab gedrungen.

Martin Hoffherr von Oberspürren weberknecht seit, im sy zewissen, als er mit andern gesellen von Friburg gon Ebringen vff kilchwihi zogen syen vnd haben angehapt zeren, vnd syen ouch die von Ebringen mit irn geweren vnder inen in ein schür zogen, diser Martin meint es wären lüt von eim andern dorff, vnd als Friburger zerten vnd die ürten inlegten, neme diser Martin Hoffherr sin büchsen die vnder eim binkorb gelegen wär zu im, deßgloch mencher mer sin gewer vnd wolten dannen gon, da nem ein kannengießer ouch sin büchsen, vnd als diser hort etwas vallen sach er hindersich vnd den binkorb daligen, da sprach der bott zum kannengießer was er macht, hort er wol das ers verantwort wiß aber nit wie, vnd als die ymen not täten, kem

diſer Martin Hoffherr hinuß, hort er das die frow ſprach zu eim, er ſölt zum vogt gon vnd mit im reden das ir der imm bezalt wurd, vnd als diſer Martin hinfür käm, ſäh er ein gelöff, da ſchruwen die geſellen das man trucken böcken ſlug damit ſy zeſamen kemen, das beſchah vnd lüffen Friburger mit dem fenlin gegen den von Ebringen, vnd ließen ettlich die ſpieß nider, da wären der vogt vnd ander dazwüſchen, damit vff derſelben ſiten nüt beſchäh, darnach lüffen ſy mit dem fenlin vff ein ander ort, da ſäh er das die von Ebringen geſpannen hetten, er ſäh aber keinen abſchießen, er ſäh aber das ſy beiderſidt zuſamen ſtächen vnd wurffen, vnd als er nach eim für luff ſin ſeil an zu zünden, vnd herwiderkert, wären Friburger mit dem fenlin gewichen.

Hanns Graff von Mengen weberknecht ſeit, als die geſellen von Friburg vnd er mit in gon Ebringen vff kilchwyhi gezogen ſyen vnd inn eim garten gezert haben, ſye diſer ins dorf hinab zum brunnen gangen, vnd als er wider heruff käm, ſlugen die Friburger lärmen, vnd ſprach Joß zu den von Ebringen, wär ſchad beſchehen den wölten ſy bezalen, diſer Hanns Graff hab ouch geſehen das die von Ebringen vor einer ſchüren wären vnd ir armbroſt ſpienen, er ſäh ouch ir einen abſchießen.

Barthlome Trutler von Mengen ſeit, er ſye mit den geſellen von Friburg als ein bogkenſlaher gon Ebringen vff kilchwyhi gezogen, vnd als ſy gezert hetten vnd die ürten ingelegt wurd, haben die geſellen vor vnd ee ſich die vffrur begäb, diſem beuolhen trucken bögken zeſlahen, damit geſellen zuſamen kemen heim zu ziehen, das hab diſer Barthlome Trutler geton, by dem tantzhus vnd an den orten da inn beducht da geſellen wären, vnd als er wider zum garten kem hort er ſagen, das der imm vmb geuallen wär, ſprách ein pur, das irrt nit das die immen vmbgeuallen wären, man ſolt nu nüt anuahen. In dem ſprang der zymerman mit dem fenlin übern zun heruß, vnd rufft dieſen Barthlome zu im vnd hieß inn vffſlahen biß geſellen harzu kämen, vnd Joß

als er die ürtin bezalt hett ouch kem vnd das fenlin nem. Wurffen die von Ebringen mit steinen solicher maß zu inen, das Joß mit dem fenlin hinderſich wychen müßt, vnd wychen die geſellen die by im waren mit im die gaſſen hinab, vnd hab diſer Barthlome nye geſehen das Joßen das fenlin vß der hand kem, nachdem als es Joß vom zymerman wurd.

Erhart Gilg von Augspurg hutmacherknecht ſagt, er ſye mit den von Friburg gon Ebringen vff kilchwihi zogen, vnd als ſy zarten kemen die von Ebringen mit irn geweren, vnd wären wol by hundert die harneſch an hetten, vnd zugen in ein ſchüren neben die von Friburg vnd machten ein redlin. Dieſer Erhart gieng zum tantz, vnd als er wider in garten kam wären die immen vmbgeuallen, die kemen im in ſin angeſicht vnd täten im ſo not, das er vffs angeſicht nider vil, vnd wiß nit wies dazwüſchen gieng. Aber als er wider vff käm wär ein vffrur, vnd käm er zum holtzſchumacher da wurd diſem Erharten vnd andern frid gebotten, das er nüt anuahen getörſt, aber nit desmünder wölten die puren nit ruw haben, ſunder wurffen ſy mit ſteinen, vnd ſtachen vnd ſchuſſen vnder die Friburger, wie wol der vogt von Ebringen den puren ouch friden gebot.

Hanns Jäger weberknecht ſagt, er ſye mit den geſellen gon Ebringen hinuß zogen vff kilchwihi, vnd nach der ürten ſye er zu ſinem ſweher gangen, hab mit im ſin anligen geredt vnd in demſelben gehört ſagen, man ſlug oben im dorff ein ander, da hab er wollen dem fenlin zu louſſen, vnd ſien im Friburger geſellen begegnet mit dem fenlin das dorff abzelouffen, da hab er geſehen das puren hinden vff die Friburger geſlagen vnd geworffen haben, vnd etwie viel geſpanner bogen geſehen vnder den puren, er hab ouch geſehen daz ein pur ein knaben von Friburg mit eim ſtählin bogen ſlug, der trug im den ſtreich mit eim ſäßlin ab.

Vff mentag vor Simonis et Judä (26. Oktober) 1495, ſind min herren Ebringer ſach halb, vor landvogt vnd räten

erſchinen, vnd von kraft der gütlichen tagſatzung wellen ir fürwenden tun.

Hat der ander theil nit wellen geſtatten, vermeinender, dwil ſie den handel zum erſten an den landvogt gebracht, vm recht angerufen hätten ꝛc., billich kläger ſin.

Doch ließ der ander theil die klag min herren zu, iedermans an ſinem rechte gentzlich on ſchaden.

Vff das ließen min herrn fürtragen in der gütlichkeit, zum erſten, den herren gedanckt ir arbeit vnd beladung des ſpans, vnd darnach geredt, vnſer jungen geſellen, zünfftig vnd nit, ſien vorgender tag vs guter alter gewonheit zu den von Ebringen vff ihr kichwichi, doch in alter guter getrüer meinung vnd vs keinem argen gezogen, daſelbs gezert, getantzet, kurtzwil getriben. So der abend genahert, haben ſich die jungen geſellen zu dem heimzug gerüſt, ieder ſin waffen zu handen genomen, iſt ein geſell hingangen, ſin büchs unter eim imenbanck genomen, der imenbanck umgefallen, der meiſter des imens, desglich der vogt nichts darus wellen machen, hat die frow geſchriwen vnd iſt ein gelöff worden wider die vnſern, vnd wiewol ſie ſich rechts, bezalung oder tröſtung für 300 gulden erpoten, Pauly Briſwerch ſelb für den ſchaden vertröſt, nichts geholffen, durch ir ſelbsgwalt haben die vnſern geſchädigt, in ſie geſchoſſen, geſchlagen, geworffen vil verwundt, ein entlibt, darzu vnſer fänli zerriſſen, geſchmäht ꝛc., begerten abtrag.

Daruff gaben ſie antwurt, nieman ſölt zwiveln, die von Emps, ſo verr ſi der ihren halb vnfug befunden hät oder befund, wurds ſtraffen ꝛc. Aber haben nit vngepürlich gehandelt, ſonder als Fryburger hinuskommen, ſie die früntlich empfangen, möglich ehr bewiſen vnd ein guten willen zu ihnen gehapt, ihnen ein garten ingegeben nach irm gefallen. Haben die vnſern vnder anderm eim erber man ein imen vmgeſtoſſen, oder als ſie bericht ſind durchſtochen, zwar der erber man geton, als ihm wol zugeſtanden iſt, kein vnwillen gemacht, der vogt hab och ſelbs gearbeit, von des wegen kein vſſrur fürgon zelaſſen, vnd hab zum hoptman vnſer

geſellen geredt, ſchaff mit den dinen, daß ſie gütig ſien, wil ich mich der minen och mächtigen, vnd wurd alſo geſtilt.

Des hat Ebringen gut hoffnung gehapt, wären dabi bliben, wiſſen aber nit, wes willens die Fryburger worden, ſind zuſamen geruckt, die gaſſen herin gezogen, mit ihrn vngepürlichen worten ihnen begegnet vnd ſie zur gegenwer geſucht, denn Fryburger den anfang zum erſten geton, in ſie gehauen vnd geſchlagen, haben ſie ſich müſſen weren, dennoch der vogt darin geredt, denn das nit mehr helffen mocht.

Ebringen geſtat aber nit, daß ſie einichen geſchädigt vnd entlibt haben, dann ſo verr einer in ſölher vnruw vmkomen, ſie ihnen leid, vnd durch ſie nit geſchehen, deshalb ſie ſich erpieten, ſo verr Fryburger den thäter anzögten, welten ſie vff ihr anruffen ihnen deshalb laſſen recht gan.

Daß man aber verſton mög, daß ſie die gemeind, ſonder die eberkeit vnd das gantz dorff, kein willen noch meinung, die vnſern zeſchädigen gehapt, haben ſie die von Fryburg ruwiklich laſſen heim ziehen, vnd wiewol ſie ſich dennocht gentzlich in vngepur gegen ihnen erzögten, haben ſich dennocht die von Ebringen hinder ſich enthalten vnd den Frybur-gern nit wellen nachfolgen.

Vff das hab ſich ein gantze gemeind demütigt, vnd wol mögen gedencken, ſolt diſer handel alſo ruch, vnverantwortet für ein rat getragen, daß vnruw darus werden vnd erwachſen möcht. Vnd haben zwen poten herin geſchickt, vnd für rat ze kommen ſich ze verantworten begert, noch am abend, morgens ſo ſie die rüſtung der vnſern geſehen, die poten noch mehr ſorgfeltig geſin, vnd aber für rat begert, mocht ihnen nit gedihen. Die guten lüt von Ebringen warteten ihr poten, vff hoffnung gut antwort ze empfahen war nichts, haben ſie überzogen, geſchädigt, vngepurlich da husgehalten, daruff veilkoff verpoten, meindten es ſölt ſich abeſſen, wolt nit ſin, herr landvogt angeruffen, hab nit mögen helffen.

Haben dero von Emps ihre gericht geſchmäht, darin gefallen ꝛc., begern abtrag ꝛc.

Vff das redten min herrn widter, der handel wär der von

Ebringen halb gar hüpſchlich verſtrichen, doch im grund nit anders dann wie oben geredt, dann Ebringen ſie vorhin gegen vns in vnwillen gſin, das doch ein ſtatt nie um ſie verſchuldt, vnd och ihnen args nie vertruwt hät.

Dabi abzenemen, die vnſern der mertheil jung, vnerfarn, ſechzenjährig knaben, ſien hinuszogen, nit verfaßt mit harnaſch, mit gewehren, noch anderm, das ihnen vnwillen anziehen möcht, ſonder haben ſie ihr büchſen mit papir geladen, in gutem fruntlichem willen zu ihnen gezogen.

Aber die von Ebringen, als die vnſern in das dorff ziehen wellen, haben ſie an die vnſern burgſchafften gefordert vnd genomen für gläſer wüſtung.

Haben ſie och nit wie von alter her empfangen mit dem win, dann ſie nie kein win geſchenckt, kein tanz geben.

Sonder haben ſich zu einander verſampt, ihr harnaſch angelegt, ſich in ein ſchür neben Fryburger gelagert, vm den garten mit ihrn geſpannten armbroſten gezogen, vnd da der imm vngfärd vmgefellet, darus der mann ſelbs kein vnwillen haben wolt, ſien ſie zuſammengeruckt, vnd über die vnſern wie vorgeredt, ſie haben in die vnſern geſchlagen, geworffen ꝛc.

Bi dem allem abzenemen, daß vorhin ein vnwill in ihnen geweſen ſie.

Nun werd geredt, die vnſern haben ſie überloffen in ihr ſchür. Sie wahr aber in keim böſen, ſonder als die imen die vnſern biſſendt, ſien ſie zu ihnen in ihr ſchür, als zu guten nachpuren geflohen, ſich nit args gen ihnen verſehen.

Sie geredt, der vogt hab an den hoptman begert die ſinen ze ſtellen. Sie nit, dann der hoptman nit bim handel am anfang, ſonder vff dem trinkhus geſin vnd die ürti gemacht.

Die von Ebringen haben och geredt, wellen vns den bierenzoll gen, vnd nach der that iſt vom vogt gehört worden, daß er geſprochen hat, nun wolan, nun hat ſich Fryburg gnug erpotten, vnd ihnen iſt vnfrüntlich beſchen, habs nit mögen wenden, blibt nit darbi.

Vs dem aber ze verſton, daß vorhin vnwill in den vn Ebringen geweſen.

Nun ſie geredt, die vnſern haben den anfang geton, ſ nit, mög och nit gedacht werden, daß jung nackend gſell iro wenig, nit bewart mit geweren zu fechten, wider mann bar perſonen in harnaſch bedeckt, mit geſpannen armbreſten vnd guten geweren verwaret, vnd wider ein gantz verſamlet dorff vnruw anfangen.

Nun werd geredt, den ſächer anzögen, vnd wellen ſich die von Ebringen vs der ſach ziehen, mög nit ſin, dann Ebringer ſien gemeinlich in der ſchuld, können och niemand ſchuldigen dann Ebringer, haben och niemand geſehen wider ſie fechten, dann Ebringer. Möchten aber die von Ebringen jemands an ihr ſtat ſtellen vnd anzögen, welten wir hören.

Des vszugs halb ſie wahr, als die vnſern geſchädigt wider heim kamen, ſind reden von den von Ebringen vsgangen, geluſt vns mehr, ſo ſöllen wir wider komen. Vff ſolich wort ſie ein gemeind morndes hinus gezogen, aber nit in willen ſie ze ſchädigen, ſonder ſich ze ergözen, dann hetten ſie Ebringen ſchädigen wellen, ſi hetten wol das dorf in äſchen legen oder anders tun mögen. Haben aber mit vernunft vnd bedachtlich gehandelt, vorhin allen vnwillen in den ihren abgeſtelt, möcht ſin, hätten ſie 4 oder 5 puren betretten, ſie hätten die angenommen, vnd vm abtrag des ſchadens erſucht.

Sie geſtanden och nit, mit ſolchem handel dero von Emps ihr gericht geſchmäht zu haben, denn wären ſie vff ſolich ſchmutzwort dero von Ebringen daheim gebliben, wär einer gemeinen ſtatt verächtlich geſin.

Des verpots halben veilkoff berürend, haben ſie das im beſten, ärgers ze vermiden, geton, dann ſie haben mutwillig lüt, ſölt Ebringen vnder ſie gewandelt haben, möcht ſchaden haben gebracht, darzu wären ſie ihr fryheiten halb villicht vm recht angerufft, das aber vnruw vff ihm getragen hät.

Aber die von Ebringen haben hinwider ein vnzimlich gepot ton, den ihrn verpoten, daß ſie den vnſern, die vm

gartenzins vnd gült da vffen haben, nit ſöllen helffen leſen, zins inſammeln, tragen, noch arbeiten.

Begeren vm ſchmach, ſchaden ꝛc. abtrag.

Vff vnſer antwort ward vom landvogt geredt, ſo verrer der handel an ihm ſelbs alſo, wie der durch vns dargeton, hät er nit zwivels, die von Emps würd mißfallen darab haben, dann dwil ſie burger, ihr lib vnd gut vns bevolhen ſie, wol zu glauben, ſo verrer die ihren vnbillichs angefangen, ſie hät des kein freud.

Die biſtänder och, ob die von Ebringen ſich vngepürlich gehalten, hätten deſſelbs kein gefallen, wären och nit willens ihnen bizeſton in einichem vngepürlichen fürnemen.

Deshalb ſie die poten von Ebringen abermaln ernſtlich erſucht vnd gepetten haben, nichts darin ze verhalten. Die ihr ſach vnd den handel, nit anders dann wie obſtat erzellend, vnd deshalb ihr vorig red an dem ort vernüwt haben wellen.

Nun ſie bi anderm durch vns geredt, nit früntlich empfangen, nit geſchenckt. Antwurt, ſie haben ihr möglichen vliß, die vnſern früntlich ze empfahen ankert, ob aber das nit gnug hofflich geſchehen, ſie gegen ihnen, als ſchlechten groben lüten nit ze achten.

Des wins halb, haben ſie ſich gegen den vnſern wie gen andern ihren fruntlichen nachpuren gehalten, am abſcheid ihnen ſant Johanns ſegen, als von alter her gepruchlich, geben wellen.

Möcht ſin vor jaren, nachdem ſie dozemal mit todsbeſchwärden beladen waren, kam niemand vff ihr kilchwihi denn Frybürg, das ſie für ein ſonder hoch früntſchafft von ihnen annamen, war der win dozemal wolfeil, da haben ſie ihnen geſchenckt. Aber nit vs altem pruch, ſondern von ſölher früntlichkeit wegen, ſunſt ſie es och vor noch nach nie geſchehen. Sie gſtanden och nit, daß ſie die vnſern vm bürgſchaft für wüſtung erſucht, ſonder habe der vogt ſelbs arbeit gehabt, hin vnd für geloffen, ihnen trinkgeſchirr vnd anders, zu früntlicher erzögung, helfen zewegen bringen.

Sie gſton dennoch nit, daß ſie die vnruw angefangen, ſonder ſich die vnſern wieder ſie erhept, mit ſtechen, ſchlahen, haben ſie ſich müſſen wehren.

Des anfangs halb bietends kundſchaften. Melden och, ſie haben den entlibten nit erſchlagen, erpieten ſich aber, daß wir den thäter anzögind, wellind ſie ihm laſſen recht gon.

Der worten halb, bierenzoll, vnd andere ſchmachred berürend, iſt ihnen leid, ob ienert ein vnmenſch vnder ihnen geweſen, von dem ſölhe wort gehört. Wär es aber geſchehen, ſo hätten die vnſern billich das dem vogt vnd den ältern fürgehept, ohn zwiuel er wär geſtrafft worden, dann ſie vnſern zoll nit haben ze rechtwertigen.

Des verpots halb, ſagen ſie, laſſends bliben bi vnſerm verantworten, aber daß wir melden, ſie haben leſen, wintragen ꝛc. verpoten, möcht ſin, ſölich verbot wär anfangs beſchehen, aber angends nach dem tag zu Ensheim haben ſie das abgeſtelt.

Daß dann geredt werd, es ſie vorhin vnwillen in ihnen geſin, das gſtanden ſie nit, haben och nie kein vnwillen gen vns getragen, dann ſie wiſſen, daß ſie ohn vns in die läng nit wol bliben mögen ꝛc.

Sie haben das fänli, daß ſie das zerriſſen vnd geſchmäht haben, nit verantwort, das verſchwigende kantlich geſin.

Sie haben Pauli Briswerchs bürgſchaft nit verantwort.

Sie haben nit verantwort, daß ſie mit geſpannen armbroſten um den garten vnd in harnaſch ſind gezogen.

Sie haben vnſer fürwenden an dem ort nit verantwort, daß ſich etlich darnach ſelbs bekennt, die vnſern haben ſich gnug erpotten, vnd ſie habend zu vil gehandelt, es blib nit darbi.

Actum vf mentag vor Simonis et Judä Apostolorum (26. Okt.) LXXXXV°.

Alſo vff vil mehr red, widerred vnd gegenred, iſt durch die königl. rät gearbeit, ſonder durch den landvogt ein red geton, vff meinung, daß wir an dem hinzug zu vil gehan-

elt, vnd daß er ſorg hab, ſölts an die königl. majeſtet lan-
en, treffenlich misfallen darob haben, ſölich fürnemen nit
eſtatten ꝛc.

Iſt nach viel reden der abſcheid vff hinterſichbringen abge-
dt, ſo dann durch den landſchriber geſtellt iſt.

Daß die gemein ſtatt Fryburg gen dem gemeinen dorff
bringen, vnd hinwider Ebringen mit der gemeinen
att, darzu min frow von Emps ihr anſprach halb, daß
an in ihre gericht gefallen ſin ſol, gen einander, aller ihr
nſprach, vnruw, vnwillens, vnd ſpenen halb, ſo vil das
e gemeind zu allen theilen berürt, gericht, verſünt vnd ab-
eſtellt ſin ſöllen, vnd ſo verrer der thäter, der dann den er-
hlagenen entlibt hat betreten wirt, daß ſinen fründen gen
emſelben thäter, desglich den gewundten vnd geſchädigten zu
iden ſiten, ſo verrer ihr ieder, den oder die, ſo ſie ge-
undt vnd geſchädigt haben, erfaren mag, vorbehalten ſin.
nd ſöllen Fryburg zwen, min frow von Emps zwen,
d Ebringen zwen ihr nachpuren, all vnpartheiſch erber
rnünfftig man, darzu kieſen, die zum erſten die ſach gütlich
nzelegen arbeiten, vnd verfach das nit, vm ſolich anſprach
vil die ſonder perſonen berürt, zu recht ſprechen, dabi es
nn beliben. Mit lutrung, daß ſölich rechtvertigung, ob je-
and der ſonder perſonen, ſo obſtat, einiche ze haben ver-
eindte, in drei mondten, den nächſten geſchehen, vnd was
i demſelben zil nit hingelegt wär, ſol darnach nit mehr an-
zogen werden.

Dem allem nach ſollen die von Ebringen vnd alſo min
rr landvogt von ihrtwegen vor rat ſich bekennen, vnd ſie bit-
n, daß man ihnen verziehe.

DCCLXXVII.

Landtag zu Enſisheim.

(23. Dezemb. 1495.)

Min früntlich dienſt zuvor. Lieben fründ. Vff beuehl kuniglicher maieſtet, ſo vordren vnd beger ich an üch vff das allerernſtlicheſt, ir welt üch nüt irren noch verhindern laſſen, ir ſchicken üwer treffenlich ratsbotſchafft vff frytag zu nacht nehſt noch ſant Anthonien tag ſchirſt kumpt gon Enſisheim an die herberg, morndes ſampſtag frug der kuniglichen maieſtet will vnd beuelh zu vernemen, als ir hören werdet not iſt. Donoch wiſſt üch zu halten, dann ich ſchrib allen andern ſtetten vnd emptern in Elſaß, Suntgow vnd Brisgow ouch. Datum mitwoch post Thome apostoli. Anno LXXXXV°.

Caſpar fryherr zu Morſperg vnd zu Beffort, obryſter houptman vnd landtvogt.

Den erſamen wiſen, burgermeiſter vnd rat zu Friburg im Brißgow, minen guten fründen.

DCCLXXVIII und DCCLXXIX.

Kaiſerliches Kriegsvolk wird in das Breisgau verlegt.

(1495 und 1496.)

Min früntlich dienſt zuvor. Lieben fründ. Vff mercklich vnd ernſtlich bevehl der kuniglichen maieſtet, ſo iſt an mich vnd die kuniglichen rät gelangt, ein ſum reiſiger pferd, ſo der kuniglichen maieſtet zu dienſt wartten, ein monet lang in den ſtetten, by üch vnd andern, vmb den pfenning vffzuhalten vnd zeren zu loſſen, vnd ſind ir deshalben angeſchlagen, hundert pferd by üch zu halten vnd iren pfenning zeren zu loſſen. Dorumb an ſtat der kuniglichen maieſtet, ſo beger ich an üch

ernſtlich, wenn der houptman mit ſo vil knechten zu üch kumpt, das ir den gütlich by üch laſſent vnd im vff hundert pferd ſtallung verordnent. Ouch an denſelben herbergen, doby ſy dann ſtellen werden, helffent gütlich mit den wirtten reden, was man tag vnd nacht vff ein perſon vnd vff ein pferd, für mol, futter vnd ſtalmüt geben ſol, nachdem vnd denn ein ieder koſtlich oder nochgültig zeren wil. Sölich zerung vff die hundert pferdt, hat herr Jacob Silberkamerer by gutten ſinen trüwen gerett, vnd mir als landtvogt verſprochen dorob zu ſind, domit ein ieder was er verzert den monet lang, erberlich bezalen ſol. Do wellent üch vff dis zit der kuniglichen maieſtet zu irem anligen vnd geſchefften, doran dann iren kuniglichen gnaden vil vnd groß gelegen iſt, gutwillig bewiſen, zwiffelt mir nit, die kuniglich maieſtet werd das in allen gnaden gegen üch bedencken. Desglichen ſchrib ich andern ſtetten im Brißgow, Sungow vnd Elſas, ouch iecklicher noch ir ſum. Datum zinſtag noch Lucie (15. Dez.). Anno LXXXXV.°

Caſpar fryher zu Mörſperg vnd zu Beffort, obryſter houptman vnd landtvogt ꝛc.

Den erſamen wyſen, burgermeyſter vnd rat zu Fryburg, mynen guten fründen.

Min früntlich dienſt zuvor. Lieben fründ. Wie ich üch vormals geſchriben, alſo kumbt zu üch der kuniglichen maieſtet houptman, mit hundert pferden ir kuniglichen gnaden dienern. Beger ich an ſtat der kuniglichen maieſtet an üch, ir welt die wol empfohen vnd mit ſtallung noch notturft verſehen, vnd mit den wirtten helffen tädingen, damit inen zimliche zerung widervar vnd nit überthürt werden, vnd inen zucht vnd ere erbietten. Doran bewiſet ir der kuniglichen maieſtet ſunder dancknem gevallen. Datum vff den nüwen iors tag (1. Jänner). Anno LXXXXVI°.

Caſpar fryherr zu Mörſperg vnd zu Beffort, obryſter houptman vnd landtvogt.

Den erſamen wyſen, burgermeiſter vnd rat zu Fryburg im Bryßgew, mynen guten fründen.

DCCLXXX — DCCLXXXII.

Fernere Verhandlungen des Umgelds wegen.

(1496 und 1497.)

Vnser fruntlich willig dienst bevor. Sondern lieben vnd guten frunde. Es ist vff hüt datum Hanns Voyt, mit einer credenz von vnserm gnedigen herrn dem lantvogt, in namen der küniglichen maiestet vor vns erschinen, vnd des gemeinen pfennings halb antwort begert vnd kürtzlich entlich antwort wöllen wissen, ob wir den pfenning geben wöllen oder nit. Vnd so wir darumb bedanck begert haben, mit denen so zu vns gehörent, so eest wir künden vnd möchten deßhalb antwort zu geben, vnd so er vns das nit hat wöllen zulaussen, haben wir im die antwort gesagt, wie wir mit herren, prelaten, ritterschaft, stett vnd landschaft gemeinlich vor geantwort haben, vnd es bi derselben antwort beliben lassen, biß wir vns deßhalb mit denen, die zu vns gehörend, witterer antwort beraten mögen. Das wolten wir üch nit verhalten, dem nechsten abscheid noch von gemeinen stenden beschlossen, vnd wer vnser rat vnd gut beduncken, das die stend all fürderlich zusamen beschriben wurden, zu schöpfung gemeiner einhelliger antwort wie vor. Datum in yl vff sampstag nechst nach Othmari (19. Nov.). Anno Domini LXXXXVI°.

Er hat aber das für kein antwort wöllen annemen vnd gesagt, er wöll ouch zu üch vnd andern ritten mit solicher ervordrung, darumb wir üch daz so ylentz verkünden, üch darnach wissen zu halten.

Burgermeister vnd rate zu Brisach.

Den fürsichtigen vnd wysen, burgermeister vnd rate der stat zu Friburg, vnsern besondern lieben vnd guten fründen.

Ich Caspar fryherr zu Morsperg vnd Beffort, obrister houptman vnd landtvogt im Ellsaß ꝛc.

bekenne offenlich an diſem brieff. Als die fürſichtigen erſamen vnd wyſen, burgermeiſter vnd rat zu Fryburg im Bryßgaw, ouch die edlen ſtrengen vnd veſten, herr Hanns Jacob von Valckenſtein, Adam Rott, Gabriel von Bolswiller, als hinderſeſſen vnd verwandten der ſtatt Fryburg, den gemeynen pfennig, dem abſcheide nach zu Worms beſchehen, vnder inen vnd von den iren, in allen gerichtzwengen vſſgehaben vnd nach dem peſten vliß verſamlet, das ich vß kuniglicher vnd churfurſtlicher bevelh, von benempten burgermeiſter, rat vnd ritterſchafft, in einer ſomma, namlich drüwhundert drye guldin vnd ſechs crützer anhůt datum ingenomen vnd empfangen hab. Dorumb an ſtatt romiſcher kuniglicher maieſtet vnſers allergnedigſten herren, ſag ich die gemelten burgermeiſter vnd rat zu Fryburg, ouch die beſtimpten ritter vnd knecht, berürter ſumen anhůt datum empfangen, quit, ledig vnd loß in crafft diß brieffs, den ich zu getzügnüß diſer ding, mit mynem eigen inſigel verſigelt, vnd geben han vff fritag nechſt nach Viti et Modesti (16. Juni), von der gepurt Chriſti vnſers lieben herrn, getzalt vierzehenhundert nůntzigk vnd ſyben iare.

Min früntlich gutwillige dienſt ſyen úch zuvor. Fürſichtig, erſam, wyß, inſonnder lieb vnd gutten fründ. Mir zwiffelt nit, ewer bottſchafft, die ir nächſt zu Nüwenburg vff ermanung des landvogts, haben úch bericht, den fürtrag der königlichen maieſtet durch den landvogt. Vnd ſo vil ich deſſelbigen vermergk, bedungkt mich eben ein ſeltzamer fürtrag noch geſtalt aller ſachen, beduchte och mich vaſt notturfftig ze ſind, das die herren, prelatten, ritterſchafft vnd die ſtett ſich diſer ding ſamenthafft vnderredten, vnd die ſachen nach diſen löffen bedechten, was die notturfft hierin erhieſche, dem landvogt oder der königlichen maieſtet haruff zu antwortten, damit vns allen nit ettwas vnfugs zugemeſſen möcht werden. Dann mich will glich bedungken, das man vns den eſſel vff den hals wölle legen, vnd och nachdem yetzt die vffrüre, als mich bedůngkt, ſchimpfflich gehandelt, dadurch der gemein man

vnwillig ist worden, vnd zu besorgen, das hienach ergers davon vfferstön möcht. Ich schrib üch och sölich min meinung in gutem vertruwen, vnd ob ir hierin etwaß witters vnd bessers ze handlen oder ze rauten wißten, oder ob üch sydhar anders vnd merers fürkomen were, mich desselbigen och zu berichten. Demnach will ich in minem vermögen mit gmeiner lanndschafft in aller gepur willig vnd gevleissen sin. Datum vff samßtag nächst nach Laurencii martyris (12. August). Anno LXXXXVII°.

Connratt Graue von Tüwingen
vnd herre zu Liechtnegk ꝛc.

Den fürsichtigen ersamen vnd wyssen, burgermeister vnd raute der statt Fryburg, minen insondern lieben vnd guten fründen.

DCCLXXXIII — DCCLXXXVI.

Kriegsrüstung gegen den Bischof von Strasburg.

(1497.)

Min früntlich diennst zuvor. Liebenn fründt. Ir habenn im wissenn, wie ich mit üch vff dem nechst gehalttenn tag zu Fryburg, diessenn schwerenn sorgfeltigenn louffenn nach, vnnd zu eynner yllenndenn vfenndthalttung landenn vnnd lüttenn, vier houptman verordnett, namlich herr Louwenn fryherrenn zu Stouffenn, herr Dietterich, herr Caspar bede vonn Blumeneck, vnnd herr Anthony vonn Landeck rittere. Vf das so hab ich yedem houptmann einn gemeynn mandat gebenn, üch, wenn notturfft synn wyrtt inn krafft desselbenn zu ervorderenn vnnd vf zu manenn. Deßhalb ann stat der koniglichenn maiestet, so schaff ich mit üch, vff das hochst gebiettend, das ir vonn üch eynn houptmann oder rottmeister verordnett, vnnd durch wellichenn houptmann derselb alsdann inn üwerm namenn ermandt vnnd

ervordertt wyrtt, das dann der geſtrax mit denn üwernn, vf daz ſterckiſt zu roß vnnd fuß, als inns veldt vnnd zum ſtrytt gehortt, gericht ſyg zuzeziehenn ann die ennde dahinn er beſcheidenn wyrtt, vnnd nit notturfft ſyge, erſt durch üwernn gannzenn rat inn diſſenn dingenn zu hanndlenn, daz etwas lenngerung brecht vnnd dadurch ichzit möcht verſumpt werdenn, als mir nit zwyffelt, ir ſelbs zu thun geneygt ſygenndt, diſſe ding der notturfft nach zum fürderlichſtenn zu betrachttenn. Dattum illennd vf ſamſtag nach Vrbanny (27. Mai). Anno LXXXXVII°.

Caſpar fryherr zu Morſperg vnnd zu Beffort, der köng. mai. obriſter houptmann vnnd landtvogt.

Denn erſamenn wyſenn, burgermeiſter vnnd ratt zu Fryburg im Bryßgouw, mynenn guttenn fründenn.

Ich Caſpar fryherr zu Morſperg vnd zu Befort, oberſter houptman vnd lantvogt ꝛc., embüt den erſamen wiſſen, burgermeiſter vnd rat zu Fryburg im Brißgow, min früntlich gruß zuvor, vnd verkünd üch hie mit diſem offen brieff. Das ich an ſtatt königlicher maieſtet dem biſchoff von Stroßburg, ein offen vecht vnd vindſchaft zugeſchriben, deſſhalben man in offener vindſchaft gegen im vnd ſin verwandten ſtot. Das wollen den üwern vnd den von Villingen, Waltkilch, Triberg vnd den vier ſtetten Waltzhut, Seckingen, Rinfelden vnd Louffenberg, ouch dem wald, vnd ſo wyt ir mögen, der kön. mai. verwanten verkünden, domit ſich menglich wiſſe vor ſchaden zu verhüten vnd haben hienach zu richten. Vnd ſchaff doruff an ſtatt der kön. mai. mit üch, vff das höchſt gebietten vnd der pflicht ermanende, domit ir der kön. mai. verbunden ſind, das ir angeſicht dis briefſs mit den üwern vff das ſterckeſt wie ir gemant ſind, hernoch zu mir gon Iſſenheim in leger ziehen, damit durch üch nicht verſumbt werd. Zu vrkund mit minem ſecret in ill verſigelt, vnd geben vff mentag post Nativitatem Marie (11. Sept.). Anno LXXXXVII°.

Min früntlich diennſt zuvor. Liebenn fründt. Mir kumpt warlich für, wye ſich bed herrenn, der biſchoff von Straßburg vnnd der Pfaltzgraf, mit eim groſſen zug beſamlenn, vnnd inn willen die kön. mai. zu überziehenn. Deßhalbenn ſo iſt an ſtatt ir kön. gnaden myn ernſtlich beger an úch, ir wellennd úch mit allenn den úwern, vff das allerſterkeſt, zu roß vnnd fuß, mit büchſſen vnnd anderm wye ins veld gehörtt, rüſtenn, vnnd alſſo in gutter rüſtung halten, welliche ſtund ich úch fürer ervorder, es ſyg mit geſchrifften, botſchafftenn oder mit münd, daz ir alsdan illennd von ſtund, vnnd mit gannzer macht wider vf ſygennd, vnnd ziehend dahin ir beſcheydenn werdent, helffennde der kön. mai., lannd vnnd lütte retten, ouch daz ſo durch úwer aller hilff, mit dem ſchwert erobertt helffennd behalten, des wil ich mich zu úch verlaſſen. Datum vf mentag vor Mathey (18. Sept.). Anno LXXXXVII°.

Caſpar fryherr zu Mörſperg vnnd zu Beffort, obriſter houptman vnnd landvogt.

Den erſamenn wyſenn ſchultheiß, burgermeiſter vnnd rat zu Fryburg, mynnen gutten fründen.

Min früntlich dienſt zuvor. Lieben fründ. Mir zwiffelt nit, dann ir ſeit bericht, wie ich von wegen kuniglicher maieſtet gegen minem herren von Stroßburg, der übenden vffruren, von den loblichen úren geordneten botten vß dem veld vertadingt, dorvm dann brieff vnd überträg von denſelben vffgericht, von mir vnd andern an ſtat kuniglicher maieſtet, ouch denſelben geordnetten verſigelt, vnd aber von dem bemelten minem herrn von Stroßburg, dem die zu zweien molen zu verſigeln zugeſant, vnd als offt vnverſigelt zuruckgeſchickt. Zu dem das ſich bemelter von Stroßburg, by fürſten vnd herrn bewirbt, ſine ſchloß vnd ſtätt, mit lütten zu roß vnd fuß, ouch büchſen vnd anderm beſetzt, das alles dem angenomen friden nit gemeß, ſunnder anzeigung iſt, dem vertrag nit zu leben, vnd ettwas widerwertigs gegen der kuniglichen maieſtet, iren landen vnd lütten fürzenemen. Deß,

halben ſo iſt min ernſtlich ervorderung, an ſtatt der kuniglichen maieſtet an üch, das ir üch vff das allerſterkeſt mit allen den üwern, vnd dem ſo in das veld vnd zum ſtritt gehört rüſten, vnd alſo gerüſtet halten, wenn ir den landſturm hören, oder ich üch verrer verkünden, an ende dohin ir beſcheiden werden, zu mir in das veld ziehen, des wil ich mich an ſtat kuniglicher maieſtet zu üch gentzlichen verloſſen. Datum zinſtag nach ſant Lucas tag (24. Okt.). Anno LXXXXVII°.

Caſpar fryherr zu Morſperg vnd zu Befort, oberſter houptman vnd landvogt.

Den erſamen wyſen, burgermeiſter vnd rat zu Friburg im Brißgow, minen guten fründen.

DCCLXXXVII.

Reichstag zu Freiburg.

(1497 und 1498.)

Als der richstag von der kuniglichen mayeſtet, vff ſant Michels tag (29. Sept.), nach Criſti geburt tuſent vierhundert LXXXXVII iar, gen Fryburg zu ſetzen iſt angeſehen, ſo ward von der ſtatt Fryburg der kuniglichen mayeſtet, ouch fürſten vnd herren geſchenckt, wie harnach ſtat.

Item in der wochen vor Galli (16. Okt.), iſt dem Biſchoff von Mentz geſchenckt, ein fuder wins vnd XV malter haber, koſtet X pfunt, XI ſchilling, VIII pfenning.

Item in der wochen vor Thome (21. Dez.), iſt dem Biſchoff von Strasburg in ſim inriten geſchenkt worden, III½ ſom III fiertel wins in eim faß, vnd XII fiertel habers, koſtet IV pfunt XII½ ſchilling.

Item in der wochen vor Mathie (24. Febr.) im LXXXXVIII. iar, hat man der ſamlung des richs, namlich dem Graffen von Naſſow, mit andern botſchafftern von herren vnd ſtetten, ſovil deren dentzmal hie geweſen iſt, geſchenckt zem ritter, IV ſom I fiertel wins vnd zwen hirtzen, wurden gefangen in

Opffinger wald. Der win koſtet II pfunt, XII ſchilling, IV pfenning.

Item in der wochen vor Philippi (1. Mai), iſt dem Biſchoff von Wurmß in ſim inriten geſchenckt, VIII kannen mit win, vnd fiſch für I pfunt VII ſchilling. Der win koſtet VII ſchilling II pfenning.

Item der botſchafft von der ſtatt Köln iſt geſchenckt worden, vff Vrbani (25. Mai), VI kannen mit win, koſtent VI ſchilling III pfenning.

Sampſtag nach Ascensionis (26. Mai), iſt durch min herrn, die geordneten im kouffhus abgeredt, harnach folgender wyſe.

Dem König zu ſchencken,

ein wagen mit habern vff dryſſig ſeckh. Item ein wagen mit dryen halben fuder wins, item fiſch für VI, VIII oder X guldin.

Der Königin

hundert guldin in einem ſeckel, vnd win, haber, fiſch, wie vor oblut. Vnd ſollent die buwherren fiſch vnd habern beſtellen.

Den König vnd die Königin,

ſol juncker Hanns Rottlieb burgermeiſter empfahen.

Die Klöſter

ſollend ſich, wann man das erſt zeichen lüt rüſten, vnd zu dem andern zeichen gerüſt in der proceß kommen, on verzug, das ſol man inen zu wiſſen thun.

Sollend ouch yegklich zunfft in iren zünfften wartten, alſo.

Himmelstrager ſind benempt die ſtrengen vnd veſten, nemlich,

Herr Hanns von Riſchach, herr Caſpar von Bluomnegkh rittere, junckher Hanns Jacob von Valckenſtein, junckher Melchior von Valckenſtein.

Vß den zünfften ſöllend kießt werden, als hie geſchriben iſt.

Brotbecken zunfft X oder XII man, reblüt XXX man, zymerlüt XXIV man, vnd ſunſt vß ieder zunfft XX man. Da ſollen allwegen vß yegklicher zunfft, inſonders IV man

u den kertzen, vnd die übrigen zu den wiſſen bengeln in harnaſch geordnet werden, von Diebsthurn har bis in die kirchen, ſo verr ächtert die kön. may. der kirchen zukert.

Vnd iſt darumb denen ſo darzu geordnet, nemlich Hanns Jos, Gilg Has, gwalt geben, diſe ding nach gelegenheit der ſach, wie ſich gebüren wirt ze ſchicken, dann vff iedes hor, ouch ieden thurn, innſunders II mannen ze ordnen, ut ſin geacht iſt.

Dem König vnd Königin

inwß zu riten inen zu begegnen, ſind benennt nüw vnd alt burgermeiſter, vnd zunfftmeiſter, nemlich Lup vnd Lop, wen zunfftmeiſter vnd nüw burgermeiſter, vnd oberſtmeiſter, als Dörffel vnd Hertwigkh. Vnd ſollend aber die übrigen rät, ſo nit mit andern emptern beladen, zum gouch verſammelt wartten. Begeb ſich dann, das kön. may. nachts inritt, oder ſunſt der nachtlouff das erheiſchen wurden, ſollend zuvorab die buwherren allenthalb empfigklich verſchaffen, das man mit fürpfannen vnd ringen verſorgt ſey nach notturfft, deßglichen mit ſtangkertzen.

Darnach ſonntag nach Ascensionis (27. Mai), iſt vff ein raut der ſchenncken halb abgeredt, das man yedem Churfürſten ſchenncken ſol, inſonnder ein halb fuder win vnd X viertel habern, mit früntlicher erbiettung wie das gewonlich iſt.

Aber den Hertzogen, als Hertzog Jörigen, Albrechten, aber Albrechten, Marggrafen von Baden, Wirttemberg, iſt ze ſchenncken abgeredt, ein halb fuder win yedem beſonder, vnd VI viertel habern.

Aber geraut ſchlagt, Hertzog Georgen ze ſchenncken, ein halb fuder win vnd X viertel habern, angeſehen, das er der Königin gar nahe iſt vnd gewalttig.

Den Ertzbiſchoven,

als Saltzburg oder andern, vff ein raut geredt, ze ſchennken, ein eſſen fiſch für ein par guldin, vnd acht cannen mit win, doch burgermeiſter vnd oberſt zunfftmeiſter darin gwalt geben, ſolchs mindern oder meren, nach geſtalt der ſach.

gen bedencken, das sy villicht dermassen bewart weren, das nit nott wär, vnnser schrifften vnnd bottschafften zu volgen.

Nach disen dingen sind gmein vnnd sonnder mandaten von kön. mai. vßgangen, das ieder, dahin er beschaiden sy, beharrt.

Blanca Maria von gots gnaden römische Künigin, Ertzhertzogin zu Oesterreich ꝛc.

Erbern, besonnder lieben vnnd getreuen. Die edeln vnnd vnnser lieben getrewen, die hauptleut zu Walldshuet, haben vnns geschriben vnnd anzaigt, wie sy kunndtschafft haben vnnd in sorgen steen, das sy von den Aydgenossen, so sich für Enngen geslagen haben, zu Walldshuet auch belegert werden möchten. Nun seyen sy gueter hoffnung, wo sy mit geschütz versehen wern, Walldshuet lannge zeit inen vorzuhallten, daran sy aber mangel haben vnnd vnns darauf gepeten, bey euch vnnd anndern zu verfügen, damit inen mit geschütz zu hilff kumen werd. Demnach vnnd dieweyl die statt Breysach auf vnnser begern, auch fünff gueter haggenpüchssen mit aller zugehörd, daselbsthin gen Walldshuet gehorsamlich geschickt, so begern wir an euch mit ernnstlichem vleiß, ir wellet ouch auf das wenigist fünnff oder sechs haggenpüchssen, mit irer zugehördt daselbsthin gen Walldshuet fürderlichen schicken, damit den berürten Aydgenossen, ob sy sich dafür legern wurden, deßt tapferlicher widerstanndt getan werden mug, vnnd euch darynn dermassen gehorsamlich vnnd guetwillig ertzaigen, als wir vnns zu euch versehen. Geben zu Brysach, an frytag vor dem sonntag Oculi (1. März). Anno Domini LXXXXIX.°

Ad mandatum serenissime domine
Regine proprium
Ge. Gadius.

Den erbern, vnnsern besonnder lieben vnd getrewen, burgermeister vnnd rate der statt Freyburg im Breyßgaw.

Wir Maximilian von gotes gnaden römischer Kunig,

zu allenntzeitten merer des reichs, zu Hunngern, Dallmatien, Croatien Kunig, Ertzhertzog zu Oeſterreich, Hertzog zu Burgundi, zu Brabannt, zu Gheldern ꝛc., Graue zu Habspurg, zu Flanndern, zu Tirol ꝛc., empietten den edlen, erſamen, erbern, gaiſtlichen, vnnſern anndechtigen vnnd lieben getrewen ꝛc., den von prelaten, adell, ſtetten vnnd gemainer lanndtſchafft, in vnnſern fürſtenthumben vnnd lannden Ellſaß, Sunnckgow, Preyßgow vnnd Schwartzwald, vnnſer gnad vnnd alles gut. Nachdem die Eydgenoſſen aus aigem mutwillen, vnnſer vorder lannde ann etlichen orten, wie ir vngezweyffeltt wiſſet, freuennlichen angegriffen vnnd beſchedigt, ettlich ſloß gewunnen, vnnd für Veldkirch vnnd Enngen gelegert, haben wir, ſo bald vnns das verkündt iſt, all ſachen vnnd geſchefftte, ſo wir hie in vnnſern nidern lannden, mit dem hochgebornnen Philipſen Ertzhertzogen zu Oeſterreich vnnd zu Burgundi, vnnſerm lieben ſun vnd fürſten, auch dem lannde zu Gheldern, gegen dem wir dermaßen gehanndelt, daz wir ſolichs gar in kurtzem in vnnſer gehorſam haben werden, genntzlichen darnach geſchickht, das wir vnns auf morgen hie erheben, vnnd ziehen den nachſten geen Cöllen, von dannen wollen wir vnns in aigner perſonn mit des reichs ſtennden, auch ainer antzal volckhs, ſo wir hieniden beſtellt haben, geſtrackhs hinauf geen Coſtennz füegen, vnnd mit vnnſer aigenn macht, von vnnſern innern vnnd vordern erblannden, auch mit hilff des hailigen reichs, dem wir ietz gemainclich aufgebotten haben, vnnd ſo wir geen Cöllen kumen widerumb von newem, wiewol wir vnns verſehen, das nyemandts vngehorſamlich erſcheinen werdt, auf das höchſt aufpietten wellen, vnnd dartzu vnnſers kuniglichen pundts im lannd zu Swaben, der dann in mercklicher verſamblung vnnd dem antzug iſt, denſelben vnnſern lannden vnnd lewten, gnedig vnnd koſtlich hiff vnd rettung thun, vnnd beweyſen, vnnd dermaſſen hinnwiderumb gegen den Eydgenoſſen fürnemen vnnd hanndlen, damit wir vnnd vnnſer lannde, in kunnfftig zeyt ſolichs freuenlichen muthwilligen fürnemens von

respice. Darin ſuſt vyl ſeltzamer ſachen geſchriben ſtend, vnd iſt wol warzenemen, vmb willen ob es zu künfftigen zyten aber darzu käm, das man ſich deſter geburlicher, hoffli-cher vnd ſtattlicher wyſt ze halten. Damit got bevolhen.

M. Jacob Mennell von Pregenntz, der zytt ſtattſchriber.

Die Verhandlungen des Reichstages ſelbſt, finden ſich in einem beſondern Buche geſammelt, welches die Aufſchrift führt: Verhandelung des Reychstags zu Freyburg. Anno XCVIII°.

DCCLXXXVIII.

Dem Herzog von Würtemberg ſoll Kriegshülfe geleiſtet werden.

(29. März 1498.)

Ich Caſpar fryherr zu Mörſperg vnd zu Beſfort, obriſter houptman vnd lanndtvogt ꝛc., enbütt denn erſamen wyſen, burgermeiſter vnnd ratt zu Fryburg, myn früntlich diennſt zuvor, vnnd thun üch kund. Das mir myn gnediger herr Hertzog Eberhartt von Wyrttenberg ꝛc., hatt ſchrybenn vnd verkünden laſſen, wie ſyn fürſtlichen gnaden, Graf Emich von Lynningen der Talacker, vnd andere ir anhenger ein mutwillig vindtſchafft geſagt vnnd in werbung ſtannden, ſynn fürſtlichen gnaden vnd deren lannd, lütt vnnd zugewanntten, als die herrſchafft Mümpelgartt, oder Rychenwyller zu beſchedigen, mit ermanung den loblichenn vereyn, darin die romiſch kunglich maieſtet, als regierender lanndtfürſt vnnd Ertzhertzog zu Oeſterrych ꝛc., mit ſynn fürſtlichenn gnadenn verſchribenn, vnnd ob die oder deren lande vnnd verwanntten, durch obbemelte vynnd woltten beſchädigtt werdenn, alsdann die helffenn zu retten, wye man das lutt der vereynung zu thund ſchuldig ſyg, das welle ſynn fürſtlich gnad harwider ouch thun. Deß-

ſtuck vaſt notturfftig ſind, die wellend vns von ſtund an on alles verziehen förderlich zuſchicken. Namlich 1 zentner bly, 1 veßly bulver, dann man vns zu Waltzhut nützit geben will, zwo tunnen hering, 6 ſeſter ſaltz, 1 malter linſy, 6 ſeſter gerſten, 6 ſeſter habermel vnd 1 ſtürtzel ancken. Ülwer wißheit welle hierin nit ſümig ſin, dann wir möchten gar nieman behalten, vnd den buwmeiſtern befelhen, die 8 krebs, ſo vormals by den wägen hinab geſchickt ſind. Vnd ietz ſchicken wir üch noch 5 krebs, vnd ettlich armſchinen vnd geller darzu gehörig, wellind by einander behalten, der ein krebs iſt Cuntzen im Schweinbrunnen. Ülwer wyßheit geſtalt der löff zu berichten, wiſſend wir diſer zyt nit zu thund, wol iſt etwas ſachen vor handen, wie die geſtalt werden, wellind wir üwer wyßheit, zum lengſten biß mitwuch ze nacht oder dunrſtag fru, by eigner botſchafft zu wiſſen thun. Wellind hierinn gar nützit verziehen noch niendert vff warten, vnd von ſtund an hinweg fertigen. Datum zu Thüngen mentag nach Letare (11. März). Anno LXXXXIX.°

Ludwig vom Fürſt,
Hanns Vlrich Lupp.

Ülwere wyßheit wellen förderlich verſchaffen, das man den von Lüttenwyller vnd den vßburgern on verzog gelt ſchicke, ſuſt mögen wir ſy nit behalten, öch denen von Cappel, Oberriet, Kilchzarten, Zarten vnd ſant Merien.

Den fürſichtigen erſamen vnd wyſen, burgermeiſter vnd rat der ſtatt Fryburg im Bryßgow, vnſern günſtigen vnd lieben herren.

Vff mittwoch nach Letare (13. März) 99, iſt vom rat den zunftmeiſtern empholhen, vf ſontag nechſtkünftig anzefahen, daß reißgeld inzenemen nach lut der regiſtern, ſo den zünften überantwortet ſind, in denen diſe austheilung gemacht iſt, alſo daß der richeſt wochlich geben ſol 2 ſchill., vnd welcher vnder tuſent guldin het, biß vf 500 oder 400 guldin, ſoll geben 1½ ſchill., vnd der ſo minder het ſoll geben

haben von den grawen pünten vnd den aydgenoſſen, deßhalb der krieg, als wir bericht ſind, angat. Vnd dwyl wir an kön. mai. regendten, den von Waldßhut vnd den am Wald, zu houptman verordnet ſind, ſo bitten vnd begern wir an üch, ir wöllent vnns vf ſechs oder acht haugkenbüchſen mit ir zugehörd, ſtainen vnd mödeln, vnd daby ainen halben zenttner pulfers, vnd vnuerzogen by dem botten ſchicken, dann diſe ding nimmer baydt haben wöllen, darmit wir kön. mai., land vnd lüt, deſt fruchtbarer hieoben als am nächſten, wider die aydgenoſſen mögen vſhalten vnd erretten. Wollen wir daran vnd üch des gut ſin, daß üch ſolichs von kön. mai. regendten, erberlich widergegeben vnd zalt werden ſoll. Jr wöllen üch als der kön. mai. verwandten hierinn dermaſſen bewyſen, demnach ir vormaln vnd allwegen ouch thon haben, will vnns nit zwifeln, ſin kön. mai. werd daz gegen üch in gnaden erkennen, vnd wöllet vns darmit vf tuſet hußpfel ſchicken vnd daran nit laſſen, wöllen wir vnns zu üch gentzlich verſehen. Datum in yl, am mentag vor vnſer frowen tag des Liechtmeß (28. Jänner). Anno LXXXXIX.°

Den veſten, fürſichtigen vnd wyſen, vnnſern beſonder lieben vnd guten nachburen, burgermeiſter vnd rate zu Fryburg im Bryßgow.

Min frünttlich diennſt zuvor. Lieben fründ. Wir ſind vonn kön. mai. ſunndern retten, ſtetten vnnd landtſchafften, ſollich ernnſtlich warnungen vnnd ſchrifften, die Eydgenoſſenn vnnd anndere, ſo kün. mai. widerwerttig, zukommen, derohalb die mergklich notturfft ervordert, das mengklich in gutter rüſtung vnnd gewarnnt ſyge, wan der ordnung nach der glockenſturmb vnnd büchſſennſchutz anganng, den nachſtenn da das geſchrey hyn dientt zu ziehenn, vnnd damit ordnung des ſchwäbiſchenn punds, ouch kün. mai. bevehl zu leben vnnd gehorſam zu erſchynen. Vorder ich ouch an ſtat der kün. mai. vff das höchſt gebiettennde, üch vff das baſt ſo ir ymer mögt, zu rüſtenn vnnd ze ſchickenn, ouch alſo inn rüſtung blybenn vnnd das allen andern, üch angehörig vnnd

lieben vnnd guten fründ. Als ir mir vmb ringeren üwer knechten, vmb willen das üwer groſſer coſt dormit gelichtert werde, ob aber ich dieß vf diſe zit nit thun möcht, ſonnder die knecht behalten wolt, ſo ſige doch üwer begeren an mich, üwer knecht in liſſerung zu nemen. Da wiſſen das ich in worheit kein befelch habe, niemantz in liſſerung anzunemen, aber nützit deſtminder vf üwer begeren, ſo ſchribe ich dieſelb üwer manung, vnnſer allergnedigiſten frouen der romiſchen kunigin. Was mir ir kun. gnaden dorin befellen wirt, dem wirt ich gehorſam ſin zu leben. Datum zinſtags noch dem ſontag Judica (19. März). Anno Domini LXXXXIX°.

Caſpar fryherr zu Morßberg vnd zu Beffort, oberſter houptman vnd lantvogt.

Den erſamen wiſen, burgermeiſtere vnd rate der ſtette Fryburg, Briſach, Nüwemburg, Endingen vnd Burckheim mit dem talgang, minen ſondern lieben vnd guten fründen, ſampt vnd ſonnders.

Fürſichtigen, erſamen, wiſen, lieben herren vnnd guten fründ. Üwer wißheit ſyge ze wiſſen, das vnns von knechten vil widerwerttigkeit begegnet, vrſach das ir vnns win hannd geſchickt, den gruntlich niemand trincken will, vnns großen vnwillen macht, vnnd iſt niemand allhie, der denſelben win nemen vnnd allher füren wölt. Fluchen, ſweren vnnd beſchelten alle die ſo ſollichs vrſach ſind, vnnd ſo verr ir nit beſſern ſchicken wolten, möchten wir wol liden, das die ſo ſollichs hanndlen, ſelbs allhie wären vnnd den lyferten. Deßhalb iſt vnnſer beger, vnns fürterlich mit zimlichem lyferwin zu verſehen, damit wir vnbeſcholten belyben mögen, vnnd haben an einem wagen mit win nit gnug. Daby wöllent vnns vnuerzogen zuſchicken, bulfer, bly, acht feſter ſaltz, ſechs feſter habermel, ein wagen mit mel, ein thunnen häring, ein buch bappyr, tünten, vnnd an geld nit vnnder zwey hundert guldin. Fügen ouch üwer wißheit ze wiſſen, das ob den hundert knechten des ſchwachen wins vnd der lyferung halben vrlob haben, vnnd nit mer dienen

vszogen, vnd vf fritag nach Galli iſt man harwider komen. Das iſt drey tag minder dann 1½ monat, vnd iſt iedem für 1 monat worden, 1 ℔ 5 ſchil., trifft ſich eim yeden von der obberürten zit 34½ ſchil.

Item iuncker Ludwig vom Fürſt, der vff diß zit der ſtatt diener iſt, vnd Andres Ebringer der ſchmidt zunftmeiſter, ſind houptlüt geweſen.

Item Hanns Rütſch fendrich, ſo was Caſpar Oeler vnd Jerg Keßler waibel.

Item Jerg Bintz vnd Caſpar Has büchſenmeiſter.

Item Jac. Hennenhofer iſt ſchriber geweſen.

Item Claus Dotz kochet, Jos Vogt was winſchenk.

Item Hanns Bantly vnd Jacob von Ravenſpurg, zwen zimmerknecht, wurden den büchſen zugeben vff ſi ze warten.

Item Heinrich Dotz hat gemetzget.

Hienach volgt der koſt, der vff die ſtatt der reiß halb gangen iſt.

Knecht	in	der	ſchmidtzunft	16.	ſumma	25	℔	6	ſchil.	2 den.
=	=	=	kremer	= 13.	=	16	=	17	=	8½ =
=	=	=	metzger	= 16.	=	29	=	16	=	10 =
=	=	=	ſchnider	= 11.	=	20	=	18	=	10 =
=	=	=	brotbecken	8.	=	14	=	2	=	— =
=	=	=	küffer	= 12.	=	19	=	7	=	5 =
=	=	=	ſchumacher	12.	=	20	=	19	=	6 =
=	=	=	tucher	= 12.	=	21	=	10	=	2 =
=	=	=	gerwer	= 7.	=	12	=	5	=	8 =
=	=	=	zimmerlüt	16.	=	27	=	—	=	10 =
=	=	=	möler	= 13.	=	20	=	18	=	7 =
=	=	=	reblüt	= 20.	=	29	=	4	=	7½ =

Item die im Thal hant gehebt 21 man, vnd iſt ir rotmeiſter geweſen Oſwalt Mentz.

Item der Vßburger iſt geweſen 8, vnd ir rotmeiſter Severin Volmar, vnd Claus Oberriet ward inen zugeben.

Item der von Opfingen iſt geweſen 16, vnd ir rotmeiſter was Vlrich Huſer.

Item der von Wolfenwiler was 6 knecht, vnd ir rotmeiſter Hanns zur Lach.

Item Andres Ebringer der ſchmidt zunftmeiſter, iſt houptman geweſen, dem iſt worden, 3 ℔ 9 ſchill. doppelſold, vnd 2½ ℔ roßlon.

Item herr Vlrichen Schag barfüſſerordens, 34½ ſchill.

Item als iuncker Ludwig vom Fürſt zu eim houptman geben ward, vnd er ſuſt von minen herren 16 ½ ſchill. den., ſin wöchenlichen ſold, als er der ſtadt diener was, ze lon hat, ſo hat man im geſchenkt 2 guld. an gold, ſiner trüwen dienſt halb ſo er in der reiß getan hat. Act. mentag nach Martini 98.

Item 156 maß win zum ritter den reißern, als ſi harkomen, koſtent 38 ſchill., iede maß vmb 3 den.

Summa Summarum 478 ℔ 8 ſchil.

Der zug in Hochburgund hat gewert 39 tag.

Vff mitwoch nach Letare 99, iſt vom rat erkant, den zunftigen ir gelt, ſo ein ieder ſinem knecht, do man in Hochburgund zog, zu vffrüſtung gab, wider zu geben vs dem kaufhus, vnd das darumb, das ein ieder ſin reißgeld von wochen ze wochen in zünfften geb, vnd ſollichs nit laß vff ſin vfgeben gelihen gelt anſtan, dadurch irrung entſpringen möcht.

DCCXCII — DCCCXXXIII.

Krieg mit den Eidgenoſſen.

(1499.)

Sigmund Graue von Lupfen, Lantgraue zu Ställingen vnd herre zu Landßburg ꝛc., houptmann am wald.

Vnnſern grus zuvor. Erſamen, wyſen, lieben, beſondern. Vnns zwyfelt nit, ir ſigen bericht der vfrurn, ſo ſich erhept

gen bedencken, das sy villicht dermassen bewart weren, das nit nott wär, vnnser schrifften vnnd bottschafften zu volgen.

Nach disen dingen sind gmein vnnd sonnder mandaten von kön. mai. vßgangen, das ieder, dahin er beschaiden sy, beharrt.

Blanca Maria von gots gnaden römische Künigin, Ertzhertzogin zu Oesterreich ꝛc.

Erbern, besonnder lieben vnnd getreuen. Die edeln vnnd vnnser lieben getrewen, die hauptleut zu Wallds hut, haben vnns geschriben vnnd anzaigt, wie sy kunndtschafft haben vnnd in sorgen steen, das sy von den Aydgenossen, so sich für Enngen geslagen haben, zu Wallds hut auch belegert werden möchten. Nun seyen sy gueter hoffnung, wo sy mit geschütz versehen wern, Wallds hut lanngezeit inen vorzuhallten, daran sy aber mangel haben vnnd vnns darauf gepeten, bey euch vnnd anndern zu verfügen, damit inen mit geschütz zu hilff kumen werd. Dennach vnnd dieweyl die statt Breysach auf vnnser begern, auch fünff gueter haggenpüchssen mit aller zugehörd, daselbsthin gen Wallds hut gehorsamlich geschickt, so begern wir an euch mit ernnstlichem vleiß, ir wellet ouch auf das wenigist fünnff oder sechs haggenpüchssen, mit irer zugehördt daselbsthin gen Wallds hut fürderlichen schicken, damit den berürten Aydgenossen, ob sy sich dafür legern wurden, deßt tapferlicher widerstanndt getan werden mug, vnnd euch darynn dermassen gehorsamlich vnnd guetwillig ertzaigen, als wir vnns zu euch versehen. Geben zu Brysach, an frytag vor dem sonntag Oculi (1. März). Anno Domini LXXXXIX.°

Ad mandatum serenissime domine
Regine proprium
Ge. Gadius.

Den erbern, vnnsern besonnder lieben vnd getrewen, burgermeister vnnd rate der statt Freyburg im Breyßgau.

Wir Maximilian von gotes gnaden römischer Kunig,

der kün. mai. zu verſprechen ſtonnd, yllennds verkünden. Ouch alſo geſchickt zu ſind, vnnd wenn ir als ob anzeugtt hörenn oder ſunſt vernemen wurdenn, alsdann kün. mai., üch ſelbs, lanndtenn vnd lüttenn zu rettung gehorſam erſchynen. Wil ich mich gentzlich zu üch verlaſſen. Datum vigilia Purificationis (1. Febr.) Anno Domini LXXXXIX.°

Caſpar fryherr zu Mörſperg vnnd zu Beſfort, obriſter houptman vnnd landtvogt.

Den erſamen wyſen, burgermeiſter vnnd rat zu Fryburg, mynen guten fründen.

Bertholt von gottes gnaden Ertzbiſchoff zu Mentz ꝛc. vnd Churfürſt.

Vnnſern grus zuvor. Erſamen, lieben, beſonndern. Vnns haben yetzo houptleut vnd rete des ſchwebiſchen bundts, in krafft vnnſer bundsvereynung geſchrieben, inen einen reyſigen zeug zu hilff wider die Eydtgenoſſen zuzeſchicken, vnd gen Fryburg zu verordnen. Demnach wir willens ſein, denſelben vffs fürderlichſt hinvff zu ſchicken, begern darumb mit gütlichem flyß, ir wöllent geinwurtigem vnnſerm botten beholffen ſein, damit er vngeuerlich vff zweyhundert pferd herberg bekomen möge. Kompt vnns von üch zu gutem gefallen gnedigclich zu bedenncken. Geben zu ſannd Martinsburg in vnnſer ſtatt Mentz, frytags nach Purificationis Marie (8. Febr.). Anno LXXXXIX.°

Den erſamen vnnſern lieben beſundern, burgermeiſter vnd rate zu Fryburg im Pryßgaw.

Den fürſichtigen, erſamen, wyſen, vnnſern beſonndern lieben vnd guten fründen, burgermeiſter vnnd rat der ſtat Freyburg im Breyßgow, embieten wir gemain hauptleut vnnd rät des bunds im lanndt zu Swoben, yetz zu Coſtennz verſammlet, vnnſern früntlichen gruß vnnd willig dienſt zuvor. Nachdem wir diſer auffrur vnnd embörung halben der aidgenoſſen, vnnſer gnedigiſt vnnd gnedig herrn von Mennz, Trier vnnd Baden, mit irem raiſigen

zug in crafft vnnſer aynung des bunds, auff Freyburg zuzeziehen gemant haben, bis auff verrern beſcheid. Alſo aus mercklichen vrſachen vnns dartzu bewegende, begern wir an euch, mit ſonnderm vleiß bittende, ob ſolcher vnnſers gnedigiſten vnd gnedigen herrn gezüg, ſamentlich oder ſonnderlich, zu euch gen Freyburg kommen wären oder noch wurden, ir wöllt die von vnnſern wegen eylends, vnd von ſtund an in das Hegaw zuzeziehen beſchaiden, vnd hierinn kain vertziehen haben, inmaß die mercklich notturfft ervordert. Wollen wir vmb euch mit ſonnderm willen beſchulden vnnd früntlich verdienen. Datum eylenndts afftermontags der rechten vaßnacht (11. Febr.) Anno LXXXXIX.°

Den fürſichtigen, erſamen, weyſen, vnnſern beſondern lieben vnnd guten fründen, burgermaiſter vnd rat der ſtat Freyburg im Breyßgaw.

Wirdigen, wolgepornen, edlen, ſtrengen, veſten, fürſichtigen, erſamen, wyſen, gnedigen, lieben herren, getrewen vnd guten fründ. Wir haben in diſer ſtund ſo treffenliche warnung von mund vnd geſchrifft empfangen, vnnd mit ögen ſelbs geſehen, namlich, das die Eydgenoſſen mit großer zall, vnd beſunder die von Bern vff hynacht zu Arow, vnd die von Solothurn zu Olten verſamlet ligent, vnd den Rein bey vnns ob vnd nider mit wachen, büchſen vnd andrem vorteil, bewart vnd behüt haben, vnd alle ſtund deshalb eins überfals beſorgen müſſen. Vnd wiewol wir ewr gnad, liebe vnd frewntſchafft geſter mentag vergangen, der louffen halb vmb hilff och geſchriben, iſt nochmals an ſy vnnſer ernſtlich bitt mit lutrem ernſt, vnns mit gantzer macht, büchſen vnd ſtrytwar nun zutzutziehen, vnns ſollichen des hawß Oeſterreichs widerwertigen, mit dapferem angriffen zu widerſtan, vnd üch ylentz hartzu zu fürdern, damit durch ewer gnad, edelkeit vnd frewntſchafft nit verſumpt werd. Datum ylentz zinſtag nach Esto mihi (12. Febr.), in der einlyfften ſtund in mitnacht. Anno LXXXXIX°.

wyſen, ſonnder lieben vnd guten fründ. Vff fritag nechſt-verſchinen ſint Wägen by vnns übernacht gelegen, vnd fürend acht tennyner veßlin, die ſint vff geſtern ſambſtag frug vß vnnſer ſtatt gefaren, vnd allererſt vff hint ſontag vmb mittag-zyt iſt angelanngt, daz ſy büchſſen in ſolichen väßlin von Nüremberg gein Baſel zu fürend, vnd ſöllen in die Aidtgenoßſchafft dienen. Vnd ſo aber ſoliche fur durch ewer ſtatt gon muß, wolten wir üwer wyßheyt ſolichs nit verhalten, ob üwer wyßheyt gut wölt bedungken, die fur angeends mit dem zoll zu erlernen, vnd vff daz die veßlin inwendig beſichtigen, vnd ſo ir die ſach argkwonig funden, darinn nach-gepur ze handeln, als wir ouch gethon hetten, wa vnns ſolich maynung zytlich wer angelangt. Datum ſontag Quasimodogeniti vm mittag zyt (7. April). Anno XCIX.°

Burgermaiſter vnd rate
zu Villingen.

Item die furlüt hend ſich allhie mergken laſſen, ſy fürend inn veßlin ſegeſſen, kupffer vnd ſtahel.

Den fürſichtigen erſamen vnd weyßen, burgermeiſter vnd rate der ſtatt Fryburg im Bryßgow, vnnſern lieben vnd guten fründen.

Vnnſer fründtlich grus vnd dienſt zuvor. Fürſichtigen, wyßen vnd gudten fründ. Dem beuelh nach, ſo wir Chariuſſen von Nüwenfels vnd Ludwig Hornegken von Hornberg, mit vnſer allergnedigſten frow kungin hofmaiſter, dem von Firmian, ze reden vnd ze handeln geton, ſolich mainung üch ouch fürzehalten vnd ze entdecken, daruf üch dann ouch von herrn Diedtrichen von Blumnegk geſchriben. Demſelben nach, vnns vf dis ſtund globlich kuntſchafften zukomen ſind, wie ſich die Aidgenoſſen abermaln geſterckt haben, vnnd träffenlichen mit großem huſſen vffigen, in mainung ſich für baid ſtett, Waldßhut vnd Thüngen ze legern, vnd den wald kün. mai. verwandten zu verhelligen. Vnd dwyl wir nun ſolicher kuntſchaft namlichen globen geben, ſo ermanen vnd erferdern wir üch, in

gen bedencken, das sy villicht dermassen bewart weren, das nit nott wär, vnnser schrifften vnnd bottschafften zu volgen.

Nach disen dingen sind gmein vnnd sonnder mandaten von kön. mai. vßgangen, das ieder, dahin er beschaiden sy, beharrt.

Blanca Maria von gots gnaden römische Künigin, Ertzhertzogin zu Oesterreich ꝛc.

Erbern, besonnder lieben vnnd getreuen. Die edeln vnnd vnnser lieben getrewen, die hauptleut zu Walldshuet, haben vnns geschriben vnnd anzaigt, wie sy kunndtschafft haben vnnd in sorgen steen, das sy von den Aydgenossen, so sich für Enngen geslagen haben, zu Walldshuet auch belegert werden möchten. Nun seyen sy gueter hoffnung, wo sy mit geschütz versehen wern, Walldshuet lannge zeit inen vorzuhallten, daran sy aber mangel haben vnnd vnns darauf gepeten, bey euch vnnd anndern zu verfügen, damit inen mit geschütz zu hilff kumen werd. Demnach vnnd dieweyl die statt Breysach auf vnnser begern, auch fünff gueter haggenpüchssen mit aller zugehörd, daselbsthin gen Walldshuet gehorsamlich geschickt, so begern wir an euch mit ernnstlichem vleiß, ir wellet ouch auf das wenigist fünnff oder sechs haggenpüchssen, mit irer zugehördt daselbsthin gen Walldshuet fürderlichen schicken, damit den berürten Aydgenossen, ob sy sich dafür legern wurden, deßt tapferlicher widerstanndt getan werden mug, vnnd euch darynn dermassen gehorsamlich vnnd guetwillig ertzaigen, als wir vnns zu euch versehen. Geben zu Brysach, an frytag vor dem sonntag Oculi (1. März). Anno Domini LXXXXIX.°

Ad mandatum serenissime domine
Regine proprium
Ge. Gadius.

Den erbern, vnnsern besonnder lieben vnd getrewen, burgermeister vnnd rate der statt Freyburg im Breyßgaw.

Wir Maximilian von gotes gnaden römischer Kunig,

zu allenntzeitten merer des reichs, zu Hungern, Dallmatien, Croatien Kunig, Ertzhertzog zu Oeſterreich, Hertzog zu Burgundi, zu Brabannt, zu Gheldern ꝛc., Graue zu Habspurg, zu Flanndern, zu Tirol ꝛc., empietten den edlen, erſamen, erbern, gaiſtlichen, vnnſern anndechtigen vnnd lieben getrewen ꝛc., den von prelaten, adell, ſtetten vnnd gemainer lanndtſchafft, in vnnſern fürſtenthumben vnnd lannden Ellſaß, Sunnckgow, Preyßgow vnnd Schwartzwald, vnnſer gnad vnnd alles gut. Nachdem die Eydgenoſſen aus aigem mutwillen, vnnſer vorder lannde ann etlichen orten, wie ir vngezweyffeltt wiſſet, freuennlichen angegriffen vnnd beſchedigt, ettlich ſloß gewunnen, vnnd für Veldkirch vnnd Enngen gelegert, haben wir, ſo bald vnns das verkündt iſt, all ſachen vnnd geſchefftе, ſo wir hie in vnnſern nidern lannden, mit dem hochgebornnen Philipſen Ertzhertzogen zu Oeſterreich vnnd zu Burgundi, vnnſerm lieben ſun vnd fürſten, auch dem lannde zu Ghelldern, gegen dem wir dermaßen gehanndelt, daz wir ſolichs gar in kurtzem in vnnſer gehorſam haben werden, genntzlichen darnach geſchickht, das wir vnns auf morgen hie erheben, vnnd ziehen den nachſten geen Cöllen, von dannen wollen wir vnns in aigner perſonn mit des reichs ſtennden, auch ainer antzal volckhs, ſo wir hieniden beſtellt haben, geſtrackhs hinauf geen Coſtenntz füegen, vnnd mit vnnſer aigenn macht, von vnnſern innern vnnd vordern erblannden, auch mit hilff des hailigen reichs, dem wir ietz gemainclich aufgebotten haben, vnnd ſo wir geen Cöllen kumen widerumb von newem, wiewol wir vnns verſehen, das nyemandts vngehorſamlich erſcheinen werdt, auf das höchſt aufpietten wellen, vnnd dartzu vnnſers kuniglichen pundts im lannd zu Swaben, der dann in mercklicher verſamblung vnnd dem antzug iſt, denſelben vnnſern lannden vnnd lewten, gnedig vnnd koſtlich hiff vnd rettung thun, vnnd beweyſen, vnnd dermaſſen hinnwiderumb gegen den Eydgenoſſen fürnemen vnnd hanndlen, damit wir vnnd vnnſer lannde, in kunnfftig zeyt ſolichs freuenlichen muthwilligen fürnemens von

1 schill., vnd der arm 6 den., vnd also ist von den zünften in das kaufhaus geantwort wie hernach stat.

Reißgelt so wöchlich fallt von zünfften bi einer bilicheit.

Schmid	3 ß	16½	schill.
Kremer	3 —	3½	—
Metzger	4 —	15	—
Schnider	3 —	15½	—
Brotbecken	2 —	2	—
Küffer	3 —	18	—
Schumacher	3 —	1½	—
Tucher	2 —	18½	—
Gerwer	— —	31½	—
Zimmerlut	3 —	17½	—
Moler	3 —	6½	—
Reblüt	6 —	½	—

Blanca Maria von gotts gnaden römische Künigin Ertzhertzogin zu Oesterreich ꝛc.

Erbern, weysen, getrewen, lieben. Wir haben vnnserm getrewen lieben, Hainrichen Vyli vnnserm stalmaister, etwas von vnnsern wegen mit euch zu reden beuolhen, als ir ab ime vernemen werdet. Vnnd begern darauf an euch mit vleiß, das ir demselben vnnserm stalmaister, solher seiner rede vnnd werbung, ditzmals als vnns selbst genntzlich glawbet, vnnd euch darynn dermäßen güetwillig ertzaiget, als wir vnns zu euch versehen. Das wellen wir künigclicher mayestet, vnnserm hertzlieben herrn vnnd gemahel von euch vernemen, vnnd selbs in gnaden auch erkennen. Geben zu Preysach, an sambstag vor dem sonntag Judica (16. März). Anno Domini LXXXXIX°.

Blanca Maria manu propria.
Ge. Gadius.

Den erbernn weysen vnnsern getrewen lieben, burgermaister vnnd rat der statt Freyburg im Bryßgaw.

Min fruntlich diennst zuvor. Ersamen, wisen, sonder

lieben vnnd guten fründ. Als ir mir vmb ringeren üwer knechten, vmb willen das üwer groſſer coſt dormit gelichtert werde, ob aber ich dieß vf diſe zit nit thun möcht, ſonnder die knecht behalten wolt, ſo ſige doch üwer begeren an mich, üwer knecht in liſſerung zu nemen. Da wiſſen das ich in worheit kein befelch habe, niemantz in liſſerung anzunemen, aber nützit deſtminder vf üwer begeren, ſo ſchribe ich dieſelb üwer manung, vnnſer allergnedigiſten frouen der romiſchen kunigin. Was mir ir kun. gnaden dorin befellen wirt, dem wirt ich gehorſam ſin zu leben. Datum zinſtags noch dem ſontag Judica (19. März). Anno Domini LXXXXIX°.

Caſpar fryherr zu Morßberg vnd zu Beffort, oberſter houptman vnd lantvogt.

Den erſamen wiſen, burgermeiſtere vnd rate der ſtette Fryburg, Briſach, Nüwemburg, Endingen vnd Burckheim mit dem talgang, minen ſondern lieben vnd guten fründen, ſampt vnd ſonnders.

Fürſichtigen, erſamen, wiſen, lieben herren vnnd guten fründ. Üwer wißheit ſyge ze wiſſen, das vnns von knechten vil widerwerttigkeit begegnet, vrſach das ir vnns win hannd geſchickt, den gruntlich niemand trincken will, vnns großen vnwillen macht, vnnd iſt niemand allhie, der denſelben win nemen vnnd allher füren wölt. Fluchen, ſweren vnnd beſchelten alle die ſo ſollichs vrſach ſind, vnnd ſo verr ir nit beſſern ſchicken wolten, möchten wir wol liden, das die ſo ſollichs hanndlen, ſelbs allhie wären vnnd den lyferten. Deßhalb iſt vnnſer beger, vnns fürterlich mit zimlichem lyferwin zu verſehen, damit wir vnbeſcholten belyben mögen, vnnd haben an einem wagen mit win nit gnug. Daby wöllent vnns vnuerzogen zuſchicken, bulfer, bly, acht feſter ſaltz, ſechs feſter habermel, ein wagen mit mel, ein thunnen häring, ein buch bappyr, tünten, vnnd an geld nit vnnder zwey hundert guldin. Fügen ouch üwer wißheit ze wiſſen, das ob den hundert knechten des ſchwachen wins vnd der lyferung halben vrlob haben, vnnd nit mer dienen

ſchicken, vnd dem eide ſweren zu geleben vnd ſtatlich nach zu kumen.

4) Item vnd daz man illens fürneme, die ſchloß vnd ſtette, mit lüten vnd aller notdurft, zur gegenwer dienend, zu verſehen on einichen verzug.

5) Vnd als vil verrattern im land, wider vnd für got, daz man do in ſtetten niemans in, noch in dorffern frömds ligen laß, ſunnder gut acht vff ſolh verrattern hab, die anzunemen vnd zu verkuntten.

6) Vnd daz dem allem noch von gemeinen drien ſtenden, den ſtathaltern kön. mai. zu Friburg ernſtlichen geſchriben werd, by kön. mai. vleiß zu haben, daz der marſchalck Graff Heinrich, mit ſambt der gardt vnd dem reiſigen zug, in vnd by diſſen landen blib.

7) Vnd ſollen die vß dem Brißgow, ſo das haben genomen hinder ſich zu bringen biß ſuntag nechſt kunfftig dorvm endlich mitgeben dem ſtathalter hie zu Enſißheim.

Vff den erſten artickel,

ſo dann beſtellung zweituſent knecht anrürt, mit einer mutmaßung yeder ſtat, ampt vnd herſchafften, vff ein ſum gelt zu beſolden ꝛc.

Abgeredt, dwyl wir vnnd all vnnſer vorelter, ye welten am loblichen hawß Oeſterreich vnnſer gnedigen herſchafft, als from, getrew, gehorſam lanndtlewt, gefaren vnd gethon haben, als wir och fürbaß ze thun willens vnd meynung ſind, das wir dann och reiſen wollen, wie von alter her gereiſen, gebrucht vnd geübt iſt. Achtend älſo, ſollich frey knecht, davon diſer artickel lut, vnd anſchlag vff vnns zu legen nit not, dann wir haben ſider vasnacht diſer kriegslöuf halb, alſo treffenlichen koſten vnd ſchaden gelitten, das wir och vß ſelbiger vrſach ſollichs nit thun möchten.

Vff den andern artickel

des abweichens halb, iſt geratſchlagt alſo,

Das niemands fliehen ſol, noch kein flucht machen, vnd wer das überſicht, ſol der nechſt, ſo bey ſollichem iſt, ſoverr er mag, denſelbigen flüchtigen vom leben zum tod bringen, dar-

vmb ſol nieman mit buß noch beſchwärung geſtrafft werden, noch kein vrteil verſchuldt ſein. Vnnd ob ſollicher flüchtiger entrunne, ab dem ſol man richten ob er gefangen wurd, och als ob einem meyneidigen ſchelmen vnd böswicht. Es ſol ouch niemand für ſich ſelb vffbruch oder vfflöff machen, ob och die find gegenwurtig wärend, dann mit vrloub der houptlewt vnd mit ordnung.

Vff den dritten artickel,

die leger anrürend, lauſſen wir beleyben bey dem anſchlag, ſo dann nechſtmals durch die kön. rätt ze Freyburg beſcheen vnd wir gehört hand, geordnet iſt.

Vff den vierdten artickel,

wie man die ſchloß vnd ſtet zur gegenwer verſehen ꝛc.

Sol vnd wil yede ſtat möglicheſten vleiß fürkern, damit ſolliche ze widerſtand der find vnd vffenthalt vnnſer land vnd leut, nach dem allerſtatlichſten verſorgt vnd bewart werden.

Vff den fünfften artickel,

die verrättery berürend. Iſt abgeredt mit der kön. mai. rätten rat, beſonder ouch nach yedes beſten vermögen, ſollichs abzeſtellen vnd ze fürkomen.

Vff den ſechſten vnd ledtſten artickel,

anrürend, das man bey kön. mai. ſchrifftlich verfüg, Graff Heinrichen ſampt der gard im land ze behalten ꝛc.

Iſt geratſchlagt, dwyl vnnſer gnädigen herſchafft houptlewt nun wol wiſſen vnd mercken mögen, was oder wie vil vnnſer aller, beſonnder diſer landſchafft macht iſt, desglich was inen daran mangelt, das ſie dann bey kön. mai. vnnſerm allergnädigſten herren, nach erheiſchung der notturfft hanndlend, wie wir nit zwyffelten ſie wol vnd gut wißtend. Vnns hiemit in der kön. mai. als regierenden herren vnd landsfürſten ſchutz vnd ſchirm befelhende, vleißlich bittend, ſollich vnnſer antwurt, dwyl die alſo vß gar guttem grund flüßt, gnedenclich, darzu günſtlich von vns zu bedennckcn. Actum ze Freyburg im Breyßgow, freytags nach Ascensionis Domini. Anno LXXXXIX.

Burgermeiſter vnd rett der ſtett Freyburg, Brey-

gnedigsten frawen hofmeister, der knecht halb zu Tiengen, wie die daselbs übel versorgt, reden lassen. Mit beger dwil wir doch verstanden, das hierinn dhein miltrung sin wil, h an ander sicher ennd ze legern. Der vns geantwort, sollichs an die gemelt vnser allergnedigst frawen bringen, vnd daruf vns hint in der nacht wyter antwurt gegeben, namlich das er sollichs gestern verschafft, vnd das man Tiengen mit andern besetzen solle. Vnd dwyl wir dann achten, das sollichs och üwers willens, vnd wir gemelten hoffmeister by üch sin vernomen, haben wir üch das vnuerkündt nit wöllen lassen, dermassen, ob üch das gut bedunckt och an in ze bringen. Datum ylends zinstags nach Palmarum (26. März). Anno LXXXXIX.°

Burgermeister vnd rat zu Brisach.

Den fürsichtigen ersamen vnd wysen, burgermeister vnd rat zu Fryburg, vnsern sonder lieben vnd guten fründen.

Maximilian von gots gnaden römischer Kunig ꝛc.

Erbern, weisen vnnd getrewen lieben. Wir werden bericht, wie die Eidgenossen des willenns sin sollen, abermals in vnnser erblannde zutziehen. Nun wellen wir vnns auf negsten montag gewislichen, vnnd an alles lennger aufhallten oder vertziehen hie erheben, vnnd zum allerfürderlichisten, vnnd gestrackhs hinauf gen Costnitz oder Ueberlingen ziehen, vnnd des reichs stennde, sovil vnnd meist wir der in der eyll gehaben mögen, vnnd dartzu ein gute anzall kriegsfolkh, so wir yetz hieniden bestellt haben, mit vnns bringen, des mügt ir euch genntzlich versehen. Demnach begern wir an euch, mit vleiß bittend vnnd ernnstlichen beuehend, daz ir mitler zeit, biß auf solh vnnser zukunfft, in den legern vnnd an den ortten, do ir yetz seyt, verharret vnnd bleibet, vnnd den Eidgenossen, iren helffern vnnd anhenngern, nach ewrm besten vermügen widerstannd vnnd abbruch tut, vnnd euch daneben in rüstung schicket vnnd haltet, so wir hinauf kumben, daz ir vnns zutziehet, vnnd wider die-

ſelben vnnſer veindt vnnd beſchediger hanndeln helffet, vnnd euch hierinn beweiſet, als ir vnns vnnd euch ſelbs zu tun ſchuldig ſeit, vnnd bisher getan habt, vnd wir euch gannz wol trawen, daz wir zuſambt dem, daz wir vnnſern leib vnd alles das vnns got verlihen hat, gnediclich zu euch ſetzen, mit allen gnaden gegen euch allen vnnd ewr yedem erkennen, vnnd zu guttem nit vergeſſen wellen. Geben zu Cölln, am ſambſtag des heiligen Oſtertag abent (30. März). Anno Domini LXXXXIX, vnnſers reichs des römiſchen im vierzehennten iar.

Per Regem propria manu subscriptum.
Commissio domini Regis propria.
Sernteiner.

Den erbern weiſen vnnd vnnſern getrewen lieben, burgermeiſter vnnd rate vnnſer ſtatt Fryburg im Bryßgew.

Min fruntlich willig dienſt bevor. Lieben herren. Demnach ich üch kurtzlich geſchriben hab vnd üch gepetten, das ir vff ſigen vnd vns zu entſchütten, demnach die Eidgnoſſen ſich erhebt vnd für vns hand wellen ziechen. Laß ich üch wiſſen, das Graf Wolf von Fürſtenberg vnd ich ein anſchlag getan haben, vnd ſind vff das ſterckſt ſo wir haben mögen vff geweſen, vnd vff geſter gen Hallaw zuzogen, dann wir gute kuntſchafft hatten, das ſy zu Nükilch vnd Hallaw, vff fünftuſſent ſtarck geweſſen. Alſo do wir hinvff komen, waren ſy in der nacht hinweg gezogen biß vff fierhundert, die kamen in den kilchhoff, vnd ettlich wurden von den ſiwern als by den XL erſtochen. Die Wirttenbergiſchen knecht wolten nit ſtürmen die kirchen, alſo wolt ich die minen ouch nit daran füren, aber daz dorff hant wir verbrent. Hoff alſo, wir haben vns vff dißmal ſelber entſchütt, hab ich im beſten nit wellen verhalten. Datum Tüngen, am fritag nägſt nach Oſtern (5. April). Anno LXXXXIX.°

Hanns Diettrich von Blumneck ritter,
houptman zu Tüngen.

Den fürsichtigen ersamen vnd wysen, burgermeister vnd rat zu Fryburg, minen sonder lieben herren vnd guten fründen.

Min willig diennst zuvor. Vester, fürsichtiger, wyser, lieber herr. Mich hat anlanngt, wie sich herr Dietrich krannckheit sins leybs angenomen, vnnd deßhalb den weg heim ze suchen willens syge. Demnach ich im begegnet, wo sollichs von im fürgenomen, das ich mit minen knechten ouch nit belyben werde. Ist mir anntwurt von im gefallen, das deheins wegs zu gedencken, dann wo es beschehe, niemants zu Thienngen bliben wurde. Üch hieruff mit vliß bittende, mich zu verrichten, ob er sich heimfertig machte, wie ich mich halten sölle. Datum samstag vor Quasimodogeniti (6. April). Anno LXXXXIX°.

Ludwig vom Fürst.

Dem vesten, fürsichtigen, wysen, Melchiorn von Valckenstein, burgermeister zu Fryburg, minem herrn vnd guten fründ.

Min fründlich willig dienst. Ersamen, wysen herren vnd guten fründ. Als durch ein mandat von der künglichen maiestet vnd dem landvogt vßgangen, erfordert, mit macht vnd vff stund an, in den leger zu Schliengen zu ziehen, vnd aber noch niemes komen. Ist min beger, mich vff stund wissen ze laußen, weß willes ir syend, mich witter dernach ze richten wissen mag. Wan ir aber des willes weren vnd vff sin wölten, das ir dann vff das lengst morn zu nacht im leger zu Schliengen weren. Datum zu Krotzingen, vff sontag Quasimodogeniti (7. April). Anno Domini LXXXXIX.°

Eucharius von Rüwenfelß.

Den festen, ersamen, wysen, burgermeister vnd räten zu Fryburg, minen herrn vnd guten fründen.

Vnnser gutwillig diennst zuvor. Fürsichtigen, ersamen,

wysen, sonnder lieben vnd guten fründ. Vff fritag nechstverschinen sint wägen by vnns übernacht gelegen, vnd fürend acht tennyner veßlin, die sint vff gestern sambstag frug vß vnnser statt gefaren, vnd allererst vff hint sontag vmb mittagzyt ist angelanngt, daz sy büchssen in solichen väßlin von Nüremberg gein Basel zu fürend, vnd söllen in die Aidtgenoßschafft dienen. Vnd so aber soliche fur durch ewer statt gen muß, wolten wir üwer wyßheyt solichs nit verhalten, ob üwer wyßheyt gut wölt bedungken, die fur angeends mit dem zoll zu erlernen, vnd vff daz die veßlin inwendig besichtigen, vnd so ir die sach argkwonig funden, darinn nach gepur ze handeln, als wir ouch gethon hetten, wa vnns solich maynung zytlich wer angelangt. Datum sontag Quasimodogeniti vm mittag zyt (7. April). Anno XCIX.°

Burgermaister vnd rate
zu Villingen.

Item die furlüt hend sich allhie mergken lassen, sy fürend inn veßlin segessen, kupffer vnd stahel.

Den fürsichtigen ersamen vnd weyßen, burgermeister vnd rate der statt Fryburg im Bryßgow, vnnsern lieben vnd guten fründen.

Vnnser fründtlich grus vnd dienst zuvor. Fürsichtigen, wyßen vnd gudten fründ. Dem beuelh nach, so wir Chariussen von Rüwenfels vnd Ludwig Hornegken von Hornberg, mit vnser allergnedigsten frow kungin hofmaister, dem von Firmian, ze reden vnd ze handeln geton, solich mainung üch ouch fürzehalten vnd ze entdecken, daruf üch dann ouch von herrn Diedtrichen von Blumnegk geschriben. Demselben nach, vnns vf dis stund globlich kuntschafften zukomen sind, wie sich die Aidgenossen abermaln gesterckt haben, vnnd träffenlichen mit großem hussen vffsigen, in mainung sich für baid stett, Waldßhut vnd Thüngen ze legern, vnd den wald kün. mai. verwandten zu verhelligen. Vnd dwyl wir nun solicher kuntschaft namlichen globen geben, so ermanen vnd erfordern wir üch, in

Freyburg, euch vnd allen ynwonern vnd vndertanen diß lannds Brisgew zu trost vnd gutem, damit man den Sweytzern vnnsern veindten ires vnpillichen mutwilligen fürnemens, so sy wider vnns, das heilig reich vnd vnnser erblannd, on all vrsach vnd wider ere vnd recht vngepurlicher weyse üben, gewaltigen widerstand thun, auch inen ir einzug in vnnser lanndt Brisgew vnd Swartzwald geweren, vnd euch all bey frid vnd dem ewern behalten möchten, ein ordnung, so es dartzu keme, das die sturmglockhen allenthalben im lannd angeen wurden, wohin vnd an welches ort ein yeder vnnderthan diß lannds lawffen, vnd fürter mit dem edeln vnnserm lieben getrewen, Mathisen von Castelbarth freyherrn, als vnnserm haubtman dises lannds, an die ende da es dann zu einer yeden zeyt die notdurfft erfordern wirdet, ziehen solt, aufgericht, gemacht vnd beslossen, vnd die allenthalben ausschreiben vnd verkünden lassen. Vnd damit aber sölch eylend hilff vnd rettung dester stattlicher beschehen möge, so haben wir auf euch allain in ewer statt ringmauren, drewhundert man angeslagen vnd gelegt. Vnd gebieten euch darauf bey den pflichten, glübten vnd eyden, damit ir vnns als ewerm rechten naturlichen erbherren vnd landsfürsten verwandt seyt, auch priuirung vnd entsetzung aller ewer freyheiten, vnd was ir von vnns vnd vnnserm hawß Oesterreich habet, ernnstlich, vnd wellen, wann hinfür über kurtz oder lang sich begeben, das die sturmglocken im lannd obberürter massen der notdurfft nach angeen wurden, das ir dann bey euch in der stat die sturmglockhen auch angeen lasset, vnd mit der gemelten ewer anzal volcks, mit püchsen, geschütz vnd gewer, vnd allem pesten gerüst zu stund auffsetzt, vnd die dem genannten Mathisen von Castelbarth freyherrn, als vnnserm haubtman diser lannde zusenndet, vnd die fürter mit ime, wo es dann zu einer yeden zeyt not sein wirdet, ziehen lasset, vnd mit sampt den von der lanndtschafft vnd anndern vnnsern lannden, Sungkaw vnd Ellseß vndertanen, so wir gleicherweyse beschriben haben, alles das, so vnns, denselben vnnsern lannden vnd leuten

auch euch allen zu nutz vnd gutem dienen mag, helffet hanndeln vnd fürnemen, vnd euch ſelbs bey dem ewern zu behalten vnd euch hierinn nicht vngehorſam erzaiget, als lieb euch ſey, vnnſer vngnad vnd ſtraffe zu vermeiden. Daran tut ir vnnſer ernnſtlich meinung. Dann wo ir des nit thun vnd hierinn ſeumig vnd vngehorſam erſcheinen wurden, des wir vnns zu euch nit verſehen, ſo wöllen wir euch darumb an leyb vnd gut ſtraffen vnd zu gehorſam bringen, darnach wiſſet euch zu richten. Geben zu Freyburg im Briſgew, an montag in den pfingſtfeyrtagen (20. Mai), nach Criſti gepurt vierzehenhundert vnd im newnvndnewntzigiſten, vnnſer reiche des römiſchen im vierzehenden vnd des hungriſchen im zehenden iaren.

Commissio domini Regis propria.
Mathias Wurm ſecretarius.

Edeln, veſten, fürſichtigen, wyſen, günſtigen vnd lieben herren. Ich füg üwer wyſheit zu wiſſen, das ich mit dem zug zu Hüfingen ligen, vnd bin warlich vnd mündtlich von mim herren von Caſtelwart vnd herrn Conraten von Schellenberg bericht, wie die Swytzer vor Stockach vffbrochen, ir leger angeſtoſſen vnd verbrennt haben, ouch wider heymzogen ſyen. Ich hab ouch von inen zweyn wyter bericht, das vff hüt datum der oberſt veldhoptman, Graf Heinrich von Fürſtenberg, alher komen ſöll, was der mit vnns fürnemen will, bin ich nit eigentlich bericht. Doch langt mich darneben an von ſondern perſonen in landtmerwys, wie er des willens ſye vnns wyter ze füren, ich weis aber zwar nit eigentlich wohin. Was aber an mich erwordert wirdt, das wil ich üwer wyſheit nit verhalten, ſonder wiſſen laſſen, ſo tag ſo nacht, vff dismal weis ich üwer wyſheit nit wyters ze berichten. Datum am morgen vff vnſers herrn Fronlichnamstag (30. Mai). Anno XCIX°.

Hanns Vlrich Lup,
üwer diener.

Den edeln veſten, furſichtigen vnd wyſen, burgermeiſter

vnd rat der statt Friburg im Brißgew, minen gunstigen lieben herren.

Edeln, vesten, fürsichtigen, wysen vnd günstigen lieben herren. Üch syend min willig dienst bevor. Vff hüt frü bin ich zu herr Mathisen von Castelwart vnd herr Conraten von Schelkenberg gangen, vnd mit in red ghept, ich könn lenger alhie nit ligen, dann ein merclicher cost vffgang. So sye ich, die von Stockach, mit sambt andern ze entschütten abgeuertigt, dwil dann dieselben von Stockach in dem val entschütt syen, das sy mir dann gönnen wider heim ze ziehen, oder den costen ze mindern. Vff solichs haben sy mich beid bericht vnd besonder herr Conrat ein missiff lassen hören, die im hinacht vff mittnacht von mim herren Graf Wolffen von Fürstenberg, als oberstem veldhoptman zukomen ist, vff meynung, sin gnad wöll vff hüt mittag by im sin ze Hüfingen, mit achthundert knechten, fünfhundert pferiden vnd XI stuck büchsen. Vnd vff die zit, so komm siner gnaden bruder, Graf Heinrich von Fürstenberg ouch dahin, haben mich deßhalb gebetten ze Hüfingen ze bliben vff ir zukunfft, vnd kein vffbruch ze machen. Das hab ich inen zugesagt, doch mit fürworten, ob sy mich wyter füren vnd den costen nit ringern lossen wölten, das söllen sy an üwer wisheit als min herren werben. Darum lieben herren, was üwers willens sye, lassend mich by dem potten wissen. Wyter lieben herren, wir können hieumb kein win bekommen, wann ein mas gilt ein basler plaphart, etlicher ein behemsch. Vff das hab ich den spitalwagen vff hüt frü abgeuertigt, wölt dann üwer wisheit, das wir lenger hie blyben solten, das ir vns dann zwen ander wegen von stund an schicken allein mit win. Vnd wie ich üwer wisheit vormals anckens halb geschriben hab des mangeln wir, vnd könden ouch nit wol fleisch bekommen, schickend vns ouch zwo sydten speck. Lieben herren, die von Zarten habend siben man by mir, die sagen sy haben kein gelt, vnd die vß der obervogtye ouch siben, darunder habend iren fünf kein gelt. So

verr üwer wisheit will, das sy lenger by mir ligen, so verschaffen mit den vögten, das sy inen gelt schicken. Ich hab inen ouch ein heim ze schicken erloubt, der hat an yeden vogt von mir ein gschrifft inen gelt ze bringen, aber ich sorg die vögt ghörn sich nüt daran, üwer wisheit handel dann ouch mit inen. Datum zu Hüfingen in yl, an fritag frü vmb achty nach Corporis Christi (31. Mai). Anno XCIX.

Hanns Vlrich Luy,
üwer diener.

Den edeln, vesten, fürsichtigen vnd wysen, burgermeister vnd rat der statt Fryburg im Bryßgow, minen günstigen lieben herren.

Edeln, vesten, fürsichtigen, wysen, günstigen lieben herren. Üch syend min willig dienst bevor. Lieben herren. Vff hüt fritag vmb die zwey nach mittag, hat min herr Graff Wolff von Fürstenberg oberster veldhoptman, vnd herr Mathis von Castelwart, alle hoptlüt vnd rottmeister, so zu Hüfingen vnd Brünlingen sint, beschickt, inen fürgehalten, wie sy in bevehl haben, besunder Graff Wolff, das wir mit im vff morn frü gon Engen, mit der macht, wie wir dann alhie ligen, ziehen sollen, vnd yeder hinder sich schrib sin herren vnd fründen, das man im schick wägen vnd karren, daruf spys, vff ein monat im veld ze blyben, darzu zelten, büchsen, howen vnd bickel, vnd alles das darzu ghört vnd not ist, vnd darzu gelt ꝛc., mit vil andern worten vnnot ze schriben. Souerr wir das nit gütlich tun wölten, sagt der von Castelwart, so hab er in bevelh, vns das by vnnsern eiden so wir der kön. mai. ton haben, ze bieten. Vff solich fürhalten haben wir eins dancks vns ze vnderreden begert, ist vns vergondt. Demnach haben wir vns des vnderredt, Brisach, Nüwenburg, Endingen, Waldkilch, der Talgang, Triberg, vnd alle so hie von der ritterschafft vnd von stetten ligen, in bywesen herr Anthonis von Landegk, vff solich meynung vnd antwort, das wir ylends abgeuertigt syen, vnd der mernteil we-

ſchicken, vnd dem eide ſweren zu geleben vnd ſtatlich nach zu kumen.

4) Item vnd daz man illens fürneme, die ſchloß vnd ſtette, mit lüten vnd aller notdurft, zur gegenwer dienend, zu verſehen on einichen verzug.

5) Vnd als vil verrattern im land, wider vnd für got, daz man do in ſtetten niemans in, noch in dorffern frömds ligen laß, ſunnder gut acht vff ſolh verrattern hab, die anzunemen vnd zu verkunten.

6) Vnd daz dem allem noch von gemeinen drien ſtenden, den ſtathaltern kön. mai. zu Friburg ernſtlichen geſchriben werd, by kön. mai. vleiß zu haben, daz der marſchalck Graff Heinrich, mit ſambt der gardt vnd dem reiſigen zug, in vnd by diſſen landen blib.

7) Vnd ſollen die vß dem Brißgow, ſo das haben genomen hinder ſich zu bringen biß ſuntag nechſt kunfftig dorvm endlich mitgeben dem ſtathalter hie zu Enſißheim.

Vff den erſten artickel,

ſo dann beſtellung zweituſent knecht anrürt, mit einer mutmaßung yeder ſtat, ampt vnd herſchafften, vff ein ſum gelt zu beſolden ꝛc.

Abgeredt, dwyl wir vnnd all vnnſer vorelter, ye welten am loblichen hawß Oeſterreich vnnſer gnedigen herſchafft, als from, getrew, gehorſam lanndtlewt, gefaren vnd gethon haben, als wir och fürbaß ze thun willens vnd meynung ſind, das wir dann och reiſen wollen, wie von alter her gereiſen, gebrucht vnd geübt iſt. Achtend alſo, ſollich frey knecht, davon diſer artickel lut, vnd anſchlag vff vnns zu legen nit not, dann wir haben ſider vasnacht diſer kriegslöw halb, alſo treffenlichen koſten vnd ſchaden gelitten, das wir och vß ſelbiger vrſach ſollichs nit thun möchten.

Vff den andern artickel

des abweichens halb, iſt geratſchlagt alſo,

Das niemands fliehen ſol, noch kein flucht machen, vnd wer das überſicht, ſol der nechſt, ſo bey ſollichem iſt, ſoverr er mag, denſelbigen flüchtigen vom leben zum tod bringen, dar-

vmb ſol nieman mit buß noch beſchwärung geſtrafft werden, noch kein vrteil verſchuldt ſein. Vnnd ob ſollicher flüchtiger entrunne, ab dem ſol man richten ob er gefangen wurd, och als ob einem meyneidigen ſchelmen vnd böswicht. Es ſol ouch niemand für ſich ſelb vffbruch oder vfflöff machen, ob och die find gegenwurtig wärend, dann mit vrloub der houptlewt vnd mit ordnung.

Vff den dritten artickel,

die leger anrürend, lauſſen wir beleyben bey dem anſchlag, ſo dann nechſtmals durch die kön. rätt ze Freyburg beſcheen vnd wir gehört hand, geordnet iſt.

Vff den vierdten artickel,

wie man die ſchloß vnd ſtet zur gegenwer verſehen ꝛc.

Sol vnd wil yede ſtat möglicheſten vleiß fürkern, damit ſolliche ze widerſtand der find vnd vffenthalt vnnſer land vnd leut, nach dem allerſtatlichſten verſorgt vnd bewart werden.

Vff den fünfften artickel,

die verrättery berürend. Iſt abgeredt mit der kön. mai. rätten rat, beſonder ouch nach yedes beſten vermögen, ſollichs abzeſtellen vnd ze fürkomen.

Vff den ſechſten vnd ledtſten artickel,

anrürend, das man bey kön. mai. ſchrifftlich verfüg, Graff Heinrichen ſampt der gard im land ze behalten ꝛc.

Iſt geratſchlagt, dwyl vnnſer gnädigen herſchafft houptlewt nun wol wiſſen vnd mercken mögen, was oder wie vil vnnſer aller, beſonnder diſer landſchafft macht iſt, desglich was inen daran mangelt, das ſie dann bey kön. mai. vnnſerm allergnädigſten herren, nach erheiſchung der notturfft hanndlend, wie wir nit zwyffelten ſie wol vnd gut wißtend. Vnns hiemit in der kön. mai. als regierenden herren vnd landsfürſten ſchutz vnd ſchirm befelhende, vleißlich bittend, follich vnnſer antwurt, dwyl die alſo vß gar guttem grund flüßt, gnedenclich, darzu günſtlich von vns zu bedennecken. Actum ze Freyburg im Breyßgow, freytags nach Ascensionis Domini. Anno LXXXXIX.

Burgermeiſter vnd rett der ſtett Freyburg, Brey-

ſach, Rüwenburg, Endingen, Burgh[illegible] ſampt dem talgang.

Das Concept iſt unterzeichnet:
M. Jacobus Mennel prothoscriba Friburgensis.

Maximilian von gots gnaden römiſcher Küniz zu allenzeiten merer des reichs ꝛc.

Erbern, weyſen, getrewen lieben. Wir haben auf [illegible] anndtwurt, ſo ir vnnſern ſtathaltern vnnd räten zu Enſisheim auf die hanndlung, die auf dem tag daſelbs beſchehen iſt, getan, weyter vnnſer maynung, daran vnns vnnd vnnſern lannden vnnd lewten mercklichs gelegen ſein wil, mit euch zu reden vnnd zu hanndeln, vnnd empfelhen euch demnach mit ernnſt, das ir auf morgen frue zu rechter tagszeyt hie zu Freyburg, zu vnnſern ſtathaltern vnnd reten ewr volmechtig botſchaft ſenndet, vnnd ſolich vnnſer maynung vnnd hanndlung von vnns vernemet, vnnd fürter, was vnns euch ſelbſt vnnd vnnſern lannden vnnd lewten, zu nutz vnnd gutem diennen mag, mit ſampt anndern ſtennden, ſo wir gleicherweys beſchriben haben, helffet raten vnnd beſlieſſen. Daran tut ir vnnſer ernnſtlich maynung. Geben zu Freyburg im Breyßgew, am mitwoch nach dem ſontag Exaudi (15. Mai). Anno Domini LXXXXIX, vnnſers reichs im vierzehennden iare.

Commissio domini Regis in consilio.
Conrad Stürtzel cantzler.

Den erbern weyſen vnnſern getreuen lieben, burgermeiſter vnnd rat vnnſer ſtatt Freyburg.

Wolgeborn, edel, hochgelerten, ſtrengen, veſten, gnedigen vnd günſtigen lieben herren. Vnſer vnterthenig willig dienſt ſigen üwern gnaden zuvor. Gnedigen vnd lieben herren. Das fürhalten, ſo üwer gnad vff ſchrifftlich antwurt, die wir der zwey tuſent knecht halb vnſern herren, ſtathaltern vnd küniglichen räten zu Enſesheim gethon, haben vns

geſant ratsbotten, ſo vff donrſtag nehſt vergangen by
i Friburg geweſen, fürbracht vnd zu erkennen geben.
diewil aber wir ſider vasnacht her diſer ſchweren kriegs-
alb, alſo trefflichen vnd mercklichen koſten vnd ſchaden ge-
, vnd noch teglichs mit den vnſern, ſo wir zu Waltz-
vnd andern enden haben liden, das vnſerm kleinen ver-
n zu vil, wiſſen wir die antwurt, ſo wir ſollicher knecht
vnſern herrn ſtathaltern vnd küniglichen räten zu Enſes-
n nechſt einhelligklich in ſchrifft gegeben, nit ze endern,
völlend, wan wir des ervordert werden, vns an vnſerm
nedigſten herrn, der küniglichen maieſtet vnd dem lobli-
huß Oeſterrich, als getrüw gehorſam landtlüt vnd
thon, wie von alter her, ſo vil vnd in vnſerm vermögen
vir vntzher gethon, nit ſparen, vlißlich bittende, ſollich
verantwurten im beſten vnd vnſer notturfft nach, gne-
h zu bedencken vnd vff zu nemen, vns hiemit vnter kün.
vnſers gnedigſten herren vnd üwer aller ſchutz vnd ſchirm
hende. Actum einhelligklich zu Briſach, am heiligen
ſtabent (18. Mai). Anno 99.

Burgermeiſter vnd rät der ſtette Friburg, Bri-
ſach, Nüwenburg, Endingen vnd Burck-
heim ſampt dem talgang.

Den wolgebornen, edlen, hochgelerten, ſtrengen vnd ve-
kün. mai. vnſers allergnedigſten herrn ꝛc., ſtathaltern
kün. räten, ietzund zu Friburg verſamelt, vnſern gne-
i vnd gunſtigen lieben herren.

Wir Maximilian von gottes gnaden römiſcher
g, zu allentzeytten merer des reichs, zu Hunngern,
natien, Croatien ꝛc., Künig, Ertzhertzog zu Oeſterreich,
og zu Burgundi, zu Brabannt, zu Ghelldern ꝛc.,
ie zu Flanndern, zu Habſpurg, zu Tiroll ꝛc., embie-
en erbern weyſen vnnſern getrewen lieben, burgermei-
vnd rat der ſtat Freyburg im Briſgew, vnnſer
d vnd alles gut. Erbern, weyſen, getrewen, lieben.
haben nechſt durch vnnſern ſtatthalter vnd rete hie zu

Freyburg, euch vnd allen ynwonern vnd vndertanen diß lannds Brisgew zu trost vnd gutem, damit man den Sweytzern vnnsern veindten ires vnpillichen mutwilligen fürnemens, so sy wider vnns, das heilig reich vnd vnnser erblannd, on all vrsach vnd wider ere vnd recht vngepurlicher weyse üben, gewaltigen widerstand thun, auch inen ir einzug in vnnser lanndt Brisgew vnd Swartzwald geweren, vnd euch all bey frid vnd dem ewern behalten möchten, ein ordnung, so es dartzu keme, das die sturmglockhen allenthalben im lannd angeen wurden, wohin vnd an welches ort ein yeder vnnderthan diß lannds lawffen, vnd fürter mit dem edeln vnnserm lieben getrewen, Mathisen von Castelbarth freyherrn, als vnnserm haubtman dises lannds, an die ende da es dann zu einer yeden zeyt die notdurfft erfordern wirdet, ziehen solt, aufgericht, gemacht vnd beslossen, vnd die allenthalben ausschreiben vnd verkünden lassen. Vnd damit aber sölch eylend hilff vnd rettung dester stattlicher beschehen möge, so haben wir auf euch allain in ewer statt ringmauren, drewhundert man angeslagen vnd gelegt. Vnd gebieten euch darauf bey den pflichten, glübten vnd eyden, damit ir vnns als ewerm rechten naturlichen erbherren vnd landsfürsten verwandt seyt, auch priuirung vnd entsetzung aller ewer freyheiten, vnd was ir von vnns vnd vnnserm hawß Oesterreich habet, ernnstlich, vnd wellen, wann hinfür über kurtz oder lang sich begeben, das die sturmglocken im lannd obberürter massen der notdurfft nach angeen wurden, das ir dann bey euch in der stat die sturmglockhen auch angeen lasset, vnd mit der gemelten ewer anzal volcks, mit püchsen, geschütz vnd gewer, vnd allem pesten gerüst zu stund auffeyt, vnd die dem genannten Mathisen von Castelbarth freyherrn, als vnnserm haubtman diser lannde zusenndet, vnd die fürter mit ime, wo es dann zu einer yeden zeyt not sein wirdet, ziehen lasset, vnd mit sampt den von der lanndtschafft vnd anndern vnnsern lannden, Sungkaw vnd Ellseß vndertanen, so wir gleicherweyse beschriben haben, alles das, so vnns, denselben vnnsern lannden vnd lewten,

auch euch allen zu nutz vnd gutem dienen mag, helffet hanndeln vnd fürnemen, vnd euch ſelbs bey dem ewern zu behalten vnd euch hierinn nicht vngehorſam erzaiget, als lieb euch ſey, vnnſer vngnad vnd ſtraffe zu vermeiden. Daran tut ir vnnſer ernnſtlich meinung. Dann wo ir des nit thun vnd hierinn ſeumig vnd vngehorſam erſcheinen wurden, des wir vnns zu euch nit verſehen, ſo wöllen wir euch darumb an leyb vnd gut ſtraffen vnd zu gehorſam bringen, darnach wiſſet euch zu richten. Geben zu Freyburg im Briſgew, an montag in den pfingſtfeyrtagen (20. Mai), nach Criſti gepurt vierzehenhundert vnd im newnvndnewntzigiſten, vnnſer reiche des römiſchen im vierzehenden vnd des hungriſchen im zehenden iaren.

Commissio domini Regis propria.
Mathias Wurm ſecretarius.

Edeln, veſten, fürſichtigen, wyſen, günſtigen vnd lieben herren. Ich füg üwer wyſheit zu wiſſen, das ich mit dem zug zu Hüfingen ligen, vnd bin warlich vnd mündtlich von mim herren von Caſtelwart vnd herrn Conraten von Schellenberg bericht, wie die Swytzer vor Stockach vffbrochen, ir leger angeſtoſſen vnd verbrennt haben, ouch wider heymzogen ſyen. Ich hab ouch von inen zweyn wyter bericht, das vff hüt datum der oberſt veldhoptman, Graf Heinrich von Fürſtenberg, alher komen ſöll, was der mit vnns fürnemen will, bin ich nit eigentlich bericht. Doch langt mich darneben an von ſondern perſonen in landtmerwys, wie er des willens ſye vnns wyter ze füren, ich weis aber zwar nit eigentlich wohin. Was aber an mich ervordert wirdt, das wil ich üwer wyſheit nit verhalten, ſonder wiſſen laſſen, ſo tag ſo nacht, vff dismal weis ich üwer wyſheit nit wyters ze berichten. Datum am morgen vff vnſers herrn Fronlichnamstag (30. Mai). Anno XCIX°.

Hanns Vlrich Lup,
üwer diener.

Den edeln veſten, furſichtigen vnd wyſen, burgermeiſter

vnd rat der statt Friburg im Brißgew, minen gunstigen lieben herren.

Edeln, vesten, fürsichtigen, wysen vnd günstigen lieben herren. Üch syend min willig dienst bevor. Vff hüt frü bin ich zu herr Mathisen von Castelwart vnd herr Conraten von Schelkenberg gangen, vnd mit in red ghept, ich könn lenger alhie nit ligen, dann ein merclicher cost vffgang. So sye ich, die von Stockach, mit sambt andern ze entschütten abgeuertigt, dwil dann dieselben von Stockach in dem val entschütt syen, das sy mir dann gönnen wider heim ze ziehen, oder den costen ze mindern. Vff solichs haben sy mich beid bericht vnd besonder herr Conrat ein missiff lassen hören, die im hinacht vff mittnacht von mim herren Graf Wolffen von Fürstenberg, als oberstem veldhoptman zukomen ist, vff meynung, sin gnad wöll vff hüt mittag by im sin ze Hüfingen, mit achthundert knechten, fünfhundert pferiden vnd XI stuck büchsen. Vnd vff die zit, so komm siner gnaden bruder, Graf Heinrich von Fürstenberg ouch dahin, haben mich deßhalb gebetten ze Hüfingen ze bliben vff ir zukunfft, vnd kein vffbruch ze machen. Das hab ich inen zugesagt, doch mit fürworten, ob sy mich wyter füren vnd den costen nit ringern lossen wölten, das söllen sy an üwer wisheit als min herren werben. Darum lieben herren, was üwers willens sye, lassend mich by dem potten wissen. Wyter lieben herren, wir können hieumb kein win bekommen, wann ein mas gilt ein basler plaphart, etlicher ein behemsch. Vff das hab ich den spitalwagen vff hüt frü abgeuertigt, wölt dann üwer wisheit, das wir lenger hie blyben solten, das ir vns dann zwen ander wegen von stund an schicken allein mit win. Vnd wie ich üwer wisheit vormals anckens halb geschriben hab des mangeln wir, vnd könden ouch nit wol fleisch bekommen, schickend vns ouch zwo sydten speck. Lieben herren, die von Zarten habend siben man by mir, die sagen sy haben kein gelt, vnd die vß der obervogtye ouch siben, darunder habend iren fünf kein gelt. So

verr üwer wisheit will, das sy lenger by mir ligen, so verschaffen mit den vögten, das sy inen gelt schicken. Ich hab inen ouch ein heim ze schicken erloubt, der hat an yeden vogt von mir ein gschrifft inen gelt ze bringen, aber ich sorg die vögt ghörn sich nüt daran, üwer wisheit handel dann ouch mit inen. Datum zu Hüfingen in yl, an fritag frü vmb achty nach Corporis Christi (31. Mai). Anno XCIX.

Hanns Vlrich Luy,
üwer diener.

Den edeln, vesten, fürsichtigen vnd wysen, burgermeister vnd rat der statt Fryburg im Bryßgow, minen günstigen lieben herren.

Edeln, vesten, fürsichtigen, wysen, günstigen lieben herren. Üch syend min willig dienst bevor. Lieben herren. Vff hüt fritag vmb die zwey nach mittag, hat min herr Graff Wolff von Fürstenberg oberster veldhoptman, vnd herr Mathis von Castelwart, alle hoptlüt vnd rottmeister, so zu Hüfingen vnd Brünlingen sint, beschickt, inen fürgehalten, wie sy in bevehl haben, besunder Graff Wolff, das wir mit im vff morn frü gon Engen, mit der macht, wie wir dann alhie ligen, ziehen sollen, vnd yeder hinder sich schrib sin herren vnd fründen, das man im schick wägen vnd karren, daruf spys, vff ein monat im veld ze blyben, darzu zelten, büchsen, howen vnd bickel, vnd alles das darzu ghört vnd not ist, vnd darzu gelt ꝛc., mit vil andern worten vnnot ze schriben. Souerr wir das nit gütlich tun wölten, sagt der von Castelwart, so hab er in bevelh, vns das by vnnsern eiden so wir der kön. mai. ton haben, ze bieten. Vff solich fürhalten haben wir eins dancks vns ze vnderreden begert, ist vns vergondt. Demnach haben wir vns des vnderredt, Brisach, Nüwenburg, Endingen, Waldkilch, der Talgang, Triberg, vnd alle so hie von der ritterschafft vnd von stetten ligen, in bywesen herr Anthonis von Landegk, vff solich meynung vnd antwort, das wir yeends abgeuertigt syen, vnd der mernteil we-

der karren, wägen, büchsen, zelten, noch üdt das ins nit gehört, weder brot noch proviant, vnd sye vns ouch zu seit, die reiß werd nit über VI tag weren. Darum wir nit in nit wyter ziehen können, sy daruff bittende, wir wöllen i anuordern hindersich an vnnser herren bringen, wann wir nit gwalt haben, inen solichs abzeslahen oder zuzesagen, was vns aber die bevelhen, dem wöllen wir nachkommen, das ist vns ouch gewilligt. Darumb lieben herren, was üwers willens sye, lassend mich ylends wissen, wes ir mich dann bescheiden, wil ich sambt den minen erstatten nach mim vermögen. Datum vmb sybeny zu Hüfingen, an fritag nach Corporis Christi (31. Mai). Anno XCIX.

Hanns Vlrich Lup,
üwer diener.

Den edeln, vesten, fürsichtigen vnd wysen, burgermeister vnd rat der statt Fryburg im Bryßgow, münen günstigen lieben herren.

Edeln, vesten, fürsichtigen, wysen vnd günstigen lieben herren. Üch syend min willig dienst bevor. Lieben herren. Ich hab üwer wysheit zwen brief geschickt, ein vff gestert fritag frü, vnd den andern vff desselben fritags aben vmb sybenden stund, darinn üwer wysheit grundtlich bericht wirdt, so vil als mir wissen vnd mit mir vnd andern gehandelt ist. Doch langt mich wyter darneben an, das juncker Azmus zum Wyger knecht LXXXIV heim ziehen wollen, en als verhindern, haben ir hoptlüt zwen mir mündtlich gesait, i juncker hab in das bevolhen. Wyter das die Marggräfi schen der mas abziehen vnd doch kein rechten weg, hat mir einer gesagt, der sy gesehen hat vnd im bekommen sint. Ke mal weis ich nit wyters, dann in vordern briefen vinde nach notdurfft. Daruff loß mich üwer wysheit wissen, wes üwers willens sye, dem will ich leben. Datum vmb sybne morgen vff sambstag nach Corporis Christi (1. Juni). Anno XCIX.

Hanns Vlrich Lup,
üwer diener.

Den edeln, veſten, fürſichtigen vnd wyſen, burgermeiſter vnd rat der ſtatt Fryburg im Bryßgow, minen günſtigen vnd lieben herren.

Maximilian von gots gnaden römiſcher Künig, zu allenzeitten merer des reichs ꝛc.

Erbern, weyſen, getrewen, lieben. Als ir mit ſampt anndern, den von prelaten, adel, ritterſchafft vnd von ſtetten des lannds Brisgew, hie auf dem lanndttag vor vnnſern ſtatthaltern vnd reten erſchinen ſeyt, vnd aber dieſelb zeyt, aus vrſachen, das ein yeder zu rettung vnnſer ſtatt vnd ſloß Nellenburg vnd Stockach, auffein vnd zuziehen nußt, nicht enndlichs auf demſelben tag gehanndelt worden iſt, empfehlen wir euch ernnſtlich vnd wellen, das ir an ſonntag zu nacht ſchierſt komend geſchickht ſein, morgens montags frue, mit ſampt denſelben vnnſern ſtathaltern vnd reten, vnd anndern von der lanndtſchafft, ſo wir gleicherweyſe beſchriben haben, helffet ferner raten vnd beſlieſſen, das vnns, auch euch vnd gemeinen vnnſern lannden vnd lewten, damit die befridt vnd bey dem iren behalten werden, zu nutz vnd gutem dienen mag, vnd nicht auſſenbleybt, das thun wir vnns zu euch verlaſſen, daran thut ir vnnſer ernnſtlich meinung. Geben zu Freyburg im Brisgew, am donrſtag nach ſant Bonifacien tag (6. Juni). Anno Domini LXXXXIX, vnnſer reiche des römiſchen im vierzehenden vnd des hungriſchen im zehenden iaren.

Commissio domini Regis in consilio.
Mathias Wurm secretarius.

Den erbern weyſen vnnſern getrewen lieben, burgermeiſter vnd rat der ſtat Freyburg.

Edeln, veſten, fürſichtigen, wyſen vnd günſtigen lieben herren. Wyſſend, das ich ſambt dem zug an zinſtag morgens vmb ſibende ſtund gon Nüwenburg komen bin, vnd hab nyeman frömbden da funden, weder ettlich vß der obern herrſchafft, doch als ich acht nit über viertzig. Vnd iſt herr

Mathis von Caſtelwart ouch da geweſen, der hat mich beſchickt vnd mir geſagt, ſobald ich gelyffert, das ich doch fürderlich tun, ſöll ich mit mim zug über Rin rucken, damitt ich die, ſo hernach ziehen, nit hindre. Daruff ich ſin gnad antwort, mir zwyfelt nit, ſin gnad wißt, was mit üwer wyſheit abgeredt wär, das tuſent man vß dem Briſgew komen ſolten, ſodenn fünfhundert vß der obern marggrafſchafft vnd ſovil vß der vndern marggrafſchafft, deren ich noch nyeman ſech, deßhalb der ſach vnglich ſchin ꝛc. Vermeint herr Mathis, damitt ich die ding nit hindert, ſolt ich gon Rychſen ziehen, ſo wurd ich den zug finden, vnd ſagt, das ſovil lüt daſelbs legen, das er ſorgt ich möcht nit herberg finden, vnd ſin gnad ducht gut, das ich drye oder vier überſchickt, die mir herberg vßlugen, wann es wurd vff dieſelb zinſtags nacht ſo vil lüt dahin komen, das mans nit vnderbringen möcht. Vff ſolichs bin ich ſin gnaden gehorſam geweſen, vnd hab vermeint, dem wie er davon geredt hab, ſye alſo, vnd gon Rychſen zogen. So ich aber dahin kom, find ich ouch nyeman da, weder von Briſach, oberer noch vnderer Marggräfiſcher, vnd iſt noch vff hüt nyeman da, wiewol, als ich gen Nüwenburg kam, etlich irer knechten gerüſt ſach vnd meint ſy ſolten hernach ziehen, ſind aber nit komen. Nun vff gemelten zinſtag abend kam herr Mathis von Caſtelwart gon Rychſen inryten, villycht mit zwölff pferden, ſambt junckher Heinrichen von Rechperg, Hornegken vnd andern, vnd ſchickt aber nach mir, ſagt, er wölt gern überhin gon Mülhuſen ryten, vnd batt mich, ob yendert brieff kemen, die vff ſin gnaden ſtünden, ſo ſolt ichs, ſambt junckher Heinrichen von Rechperg vnd Jörgen Zünlin vffbrechen vnd leſen, möchts dann beit haben darinn biß morn frü, ſölten wirs daby blyben laſſen, wer aber daz nit, ſolten wir ins gon Mülhuſen ſchicken. Das iſt beſchehen, wann ein brief kam von mim herren Graff Heinrichen, inhaltend, herr Mathis ſölt zu ſin gnaden mit dem zug gon Oberranſpach ziehen, vff mittwoch frü, vnd dar an nit ſü-

mig ſin, vnd ſölt etwern zu Rychſen hinder im laſſen, damit was hernach zieg, dieſelben ouch zu ſin gnaden ze füren. Den zug hat herr Mathis an mich begert, vermeint ich hett ſin gnaden zu Nüwenburg zu verſton geben, die abred, ſo vor kün. räten beſchehen ſye, mit vil worten vnnodt ze ſchriben, dann üwer wyſheit iſt deren wol bericht, vnd im geſagt, das ich nit wyter bevehl hab, vnd ſye doch vff ſin wort allher gon Rychſen zogen, ſo ſind ichs nit ſiner gnaden anzöig nach, daruff ich dann nitt wyter ziehen werd, üwer wyſheit bevehl mirs dann, mit pitt ſin gnaden ſoll das an mich nit für übel haben, ſin gnaden mögs aber üwer wyſheit ſchriben, was mir dann beuolhen werd, dem wöll ich nachkommen. Darumb lieben herren, was üwer wyſheit harinn ze willen ſye, laſſend mich wiſſen darnach ze halten. Datum mittwoch morgen vmb zehende ſtund nach Margrethe (17. Juli). Anno XCIX.º

Hanns Vlrich Lup, üwer diener.

Den edeln, veſten, fürſichtigen vnd wyſen, burgermeiſter vnd rat der ſtatt Fryburg im Brysgow, minen günſtigen vnd lieben herrn.

Vnnſer willig vnd fründtlich dienſt. Beſonnder guten fründt. Üwer ſchriben vnns geton, haben wir verſtanden, vnd iſt nit minder, wir werden von eym botten vnd knechten, ſo by der vergannngnen geſchicht geweſen, bericht, wie das es leyder vor Dornach übel geganngen, vnd das der von Caſtelwart vnd annder, die obriſten hobtlüt, mit mergklicher zal volcks vff beden ſitten, vmbkommen, vnd darzu alle büchſen verloren ſin ſöllen. Ob aber das, vnd wie ſöllichs im grund beſchehen vnd zugegangen ſig, des haben wir in eigenſchafft nit wiſſen. Aber wir mangeln noch vnnſers hobtmans vnd vil knechten, konnen och eigenlich nit erfaren, wohin dieſelbigen komen oder wie es inen ergangen, doch ſo haben wir dero nach red der lütten, forg. Der von Baſel halb können wir üch lutters nit ſchriben, denn das es noch in vertrigem weſen ſtät. Das wollen wir üch vff üwer beger, als

wir on des ze thun in willen geweſen, nit verhalten, dann üch fründlichen willen ze bewiſen ſind wir geneigt. Darzu ſo ſind Melwer, Rupp, üwere knecht, vnd Cunz bott hinnacht by vns verharrt, die können vnd werden üch villicht der ſach luter vnd verſtentlicher berichten. Datum ylentz vff mittwoch ſant Jacobs abend (24. Juli), gegen tag vmb die zwey. Anno LXXXXIX°.

Burgermeiſter vnd rat zu Nüwenburg.

Den fürſichtigen wiſen, burgermeiſter vnd rat der ſtatt Freyburg, vnnſern beſondern lieben vnd guten fründen.

Maximilian von gottes gnaden römiſcher Künig ꝛc.

Erbern, weyſen, getrewen, lieben. Aus mercklichen vnnſern vnd diſer vnnſer vordern lannden, Sungkaw, Elſaß, Breyſgaw vnd Swartzwaldt obligennden notdurfften, haben wir ainen gemainen lanndttag, nemlich auf ſuntag nach ſant Laurentzien tag ſchieriſtkünfftig zu Newemburg zu hallten fürgenomen, vnd emphelhen euch darauf ernnſtlich vnd wellen, daz ir ewer volmechtig bottſchafft auf denſelben ſuntag zu nacht an der herberg zu ſein, daſelbſthin gen Newemburg ſenndet, vnd ſolich vnnſer obligend notdurfft von vnns höret, vnd furtter daſelbſt mit ſambt vnns oder vnnſern lanndtvogt, ſtatthalltern vnd räten zu Freyburg, vnd vnnſern prelaten, grauen, herren, rittern vnd von ſtetten derſelben vnnſer vordern lannde, ſo wir gleicher weyſe auf ſölchen tag zu komen beſchriben haben, helffet hanndeln, fürnemen vnd beſließen, was vnns vnd denſelben vnnſern lannden vnd lewten, zu nutz vnd guttem komen mag, vnd hierin kain annders tut, als das die mercklich notdurfft eruordert. Daran tut ir vnnſer ernnſtliche maynung. Geben zu Freyburg im Breyſgaw, an eritag nach ſant Jacobs des heiligen zwölfbotten tag im ſchnidt (25. Juli). Anno Domini LXXXXIX., vnnſer reiche des römiſchen im viertzehenden vnd des hungeriſchen im zehenden iaren.

Commissio domini Regis in consilio.

Den erbern weyſen vnnſern getrewen lieben, burgermeiſter vnd rate der ſtatt Freyburg im Breyßgaw.

Wolffganng Graff zu Fürſtenberg, landthofmaiſter, des punds zu Swaben veldhoptman.

Vnnſern frúntlichen gruß vnd alls gut zuvor. Erſamen, wyſen, beſonder lieben vnd guten frúnd. Nachdem vns anlangt, das der wolgeborn Hainrich Graff zu Fürſtenberg, vnſer lieber bruder ſeliger gedechtniß, laider von vinden vmbracht ſin ſoll, ſchribend wir hiemit herr Hannſen von Gilgenberg ritter, ouch burgermeiſter vnd raut zu Baſel, ernſtlich bittend vlis anzukerend, ob ſy vns ſinen lib zuwegen bringen kónden, damit wir in an den ortten vnſers willens, wie ſich gepúrt, beſtatten móchtend. So aber vnns anzógt wirt, das wir der vind halb vnſer botſchafft bekommenlich nit dahin gen Baſel bringen mógen, bittend wir ewer lieb gar frúntlich, vns ſóllich brieff gen Baſel durch ewer gewiß botten zu verenden. Das wóllen wir, wo ſich das begit, in mererm vmb úch günſtlich verſchulden vnd verdienen. Datum Wolfach, vff ſontag nach Jacobi (28. Juli). Anno XCIX.°

Den erſamen wyſen, vnnſern beſonndern lieben vnd guten frúnden, burgermeiſter vnd rate zu Fryburg.

Maximilian von gots gnaden rómiſcher Künig, zu allenntzeytten merer des reichs ꝛc.

Erbern, weyſen, getrewen, lieben. Wir ſein des willens vnd yetzo auf dem weg, in eigner perſon ettwas mercklichs wider die veindt fürzunemen, vnd emphelhen euch darauf bey den phlichten damit ir vnns verwanndt ſeyt, ernnſtlich gebietende vnd wellen, das ir zu ſtund nach überantwurtung diß vnnſers briefs, mit aller ewr macht zu roß vnd fuß gerüſt, als in veld gehórot, auffeyet vnd an donrſtag zu nacht ſchieriſt kunfftig, gewißlichen zu Newemburg oder Sliennigen erſcheinet, vnd fürter von dannen mit vnnſern haubtlew-

ten, ſo euch daſelbſt annemen werden, zu vnns in das veld zu ziehet, vnd hierinn nicht vngehorſam erſcheinet noch anndes tut, als lieb euch ſey vnnſer ſwer vngnad zu vermeiden. Daran tut ir vnnſer ernnſtlich meinung. Geben an ſampſtag ſant Laurentien tag (10. Aug.). Anno Domini LXXXXIX, vnnſer reiche des römiſchen im vierzehenden vnd des hungriſchen im zehenden iaren.

Commissio domini Regis in consilio.

Den erbern weyſen vnnſern getrewen lieben, burgermeiſter vnd rate vnnſer ſtatt Freyburg im Breyſgaw.

Maximilian von gottes gnaden römiſcher Künig, zu allenntzeytten merer des reichs ꝛc.

Erbern, weyſen, getrewen, lieben. Wir haben auf ſonntag nechſtkünfftig, zu Newemburg einen gemeinen lanndttag zu halten fürgenomen, vnd vnns daſelbshin in aigner perſon zu fügen, auch den veinden enndtlichen widerſtannd vnd annders ſo vnns, vnnſern lannden vnd lewten zu ere, nutz vnd gutem dienen mag, zu thun, fürzunemen vnd zu flieſſen willens. Demnach empfelhen wir euch mit ernſt, das ir auf denſelben ſonntag zu nacht, daſelbſt zu Newemburg durch ewr volmechtig botſchafft erſcheinet, vnd an der herberg ſeyt vnd nicht außen bleybet, als wir vnns zu euch genntzlichen verſehen, damit ſolch hanndlung zu fruchtberkeit vnd keiner verhinderung, ſonnder austrag raiche. Daran tut ir vnnſer ernnſtlich meinung. Geben zu Freyburg im Breyſgaw, an mitwochen vor vnnſer lieben frawen tag Assumptionis (14. Aug.). Anno Domini LXXXXIX, vnnſer reiche des römiſchen im vierzehenden vnd des hungriſchen im zehenden iaren.

Commissio domini Regis propria.

Den erbern weyſen vnnſern getrewen lieben, ſchultheiſſen burgermeiſter vnd rate zu Freyburg im Breyſgaw.

Reis gegen Baſel, angefengt vf ſamſtag vor Bartholme

(17. Aug.) 99 jar, fy ſint 4 tag vß geweſen, vnd zu Ögken gelegen,

3 guldin an gold, Matternen vnd Zuckmantel, pfiffer vnd trommelſchlaher, für 1 wochen ſold vnd liffrung.

Vßrüſtung von zünfften vsgeben vnd vom reisgelt wider ingenomen.

Schmid	13	guldin	an	gold	13	knechten
Kremer	10	"	"	"	9	" mit dem weibel.
Metzger	13	"	"	"	13	"
Schnider	9	"	"	"	9	"
Brotbeck	6	"	"	"	6	"
Küffer	13	"	"	"	13	"
Schumacher	11	"	"	"	11	"
Tucher	14	"	"	"	13	" mit dem hauptm.
Gerwer	5	"	"	"	4	" mit dem fendrich.
Zimmerlüt	13	"	"	"	13	"
Moler	13	"	"	"	13	"
Reblut	24	"	"	"	24	"

Summa 92½ ℔, vom jar 99 bis dahin 1500.

Ordnung vnd anſchlag der artickel, zu gemeinem nutz der lande, vff dem tag zu Nüwemburg, mitwochen nach Mathei apostoli (25. Sept.) abgeredt. Anno 99.

1.) Item am erſten ein vffſehen vff die vier ſtett zu haben, damit fy yetzo im herbſt vnd ſeyet, ir acker ſeyen vnd herbſt inziehen mögen, daz inen mit ettlichen knechten ein zuſatz geſchehe, damit die wacht vnd thorhut vnderhalden würd.

2.) Item vnd von ſtund an, ein botſchafft hinvff zu ſchicken zu den reislüten der richſtetten, ſo dann in die vier ſtett geteilt ſind, fy zu bitten, damit fy noch acht tag vngeuerlich alldo wöllen verharren, vnd nit verrucken.

3.) Item dwil nu die ſtend der vier landen, Elſaß, Sunckow, Brißgow vnd Schwartzwald, manigvalltig mengel in vergangnem krieg gemerckt haben, vnd beſonder, daz die vier ſtett am Rin, die ſchloß am Blauen vnd ettlich ortſchloß im Sunckow, noch nit nach notdurfft verſehen

ſind geweſen, mit büchſen, bulver, bly, ſchwebel, ſalpet
ouch mit notdurfftigen buwen zu der wer, daz dann not ſ
daz ordnung geben werd, ſollich mengel abzeſtellen, damit
ein nüwer krieg vfferſtund, daz dieſelben ſtett vnd ſchloß, n
geuerlich vngewarneter ſachen überylt werden.

4.) Item als nu vff künfftig zit ſorg zu tragen iſt, da
vil übeltaten mit mord, brand, robery vnd diebery, in de
landen vfferſton möchten, daz man dann abermals ordnung
geben, wie ſolhs fürkomen vnd mög abgeſtelt werden, d
mit guter frid in den gemelten vier landen, beſonder den kof
vnd ackerlüten vnderhalden werde, dardurch die hendel vn
gewerb, in diſen landen in übung bliben.

5.) Item als bißher mit dem fürſtlichen hoffgericht zu En
ſißheim laußlich gehandelt, vs der vrſach, daz das der landt
vogt mangel halben des ſolds nit bißher hat haben mögen,
dadurch dann vil widerwertigkeit vnd gewaltige übung in den
landen erwachſſen iſt, daz dann och darin geſehen werde, d
mit ſölh gericht wie von alter her für gengklich gebrucht werde.

Vnd vff ſolhs iſt abgeredt, daz die ſtend der vier obg
melten land ſollen nachvolgen, weg vnd mittel fürnemen,
damit man jerlich in den landen ettwas mög vfheben vnd ein
gelt inziehen, dadurch obgemelt ſtett vnd ſchloß, in buwlichem
weſen zu der wer, ouch mit verſehung büchſſen, bulver vnd
ander notdurfft vnderhalden vnd bedacht werden.

6.) Namlich zuerſt, daz man ein gemeinen hilffpfenning
allenthalben durch die land, vff die maß wins ſolle ſchlahen,
den yederman zu geben ſchuldig ſin, vnd lüt darzu verordnen
an den enden, da ſollicher pfenning gevallt, ſo in inſamlen
vnd fürtter zwen oder dry man darzu beſtellen, den manns
alle quatember überantwurt, die ſollen ſollich gelt in keinem
weg vßgeben oder verwenden anders dann zu der notdurf
nach lut einer ordnung ſo darumb gemacht, wie, wenn vnd
an wellich end ſollicher pfenning ſol gebrucht werden.

7.) Als aber ettlich ſtett beſonder im Brißgow, ſich
ſolchs pfennings beſchweren vnd ir geſchicken in ſorgen ſtee,
das dieſelben ſtett ſollichen pfenning zu geben nit erliden m

en, das dann inen ettwas vff die herdſtatt geſchlagen wurde, amlich des iars ein gulden.

8.) Es iſt ouch geredt, ob man mocht mit fügen zwen öll, einen im Brißgow, den andern im Elſaß oder Zunckow vffſetzen, oder aber das man möcht merckht vff- ichten, da win vnd korn nidergelegt vnd ouch gehebt wurd, nd daz davon ettwas zu gemeinem landsgebruch ierlichs ge- allen möcht.

9.) Item wo man ſich obgeſchribner meinung alſo verein- art, daz dann ſolhs durch ein treffenlich botſchafft an kön. ai. bracht, damit man des an ſinen kön. gnaden verwilli- ung vnd beſtettigung möcht erlangen, dadurch ſollich gelt, o ierlich vffgehebt wurd, on ſiner kön. mai. verhindrung nd ingriff, zum landsgebruch mög verfolgen.

10.) Das ouch ſin kön. mai. geruchte, vs der kammer u Inſprugkh zu verordnen, ierlichs 3 oder 4 tuſent gul- en zu geben, damit man ettlich proviſionen vff hundert oder nderthalb hundert pferd, ſo allweg gerüſt weren, möcht be- ellen, damit die ſtraſſen vnd der frid fry, vnd deſter ſtattli- er vnderhalden werde.

11.) Es iſt ouch geratſchlagt, daz man kaſten vffricht, amit man alle iar ettwas getreits vnd beſonder habern möcht ſſſchütten.

12.) Vnd das ein iegklicher pflug ſchuldig were, des iars wen feſter landhabers, vff die käſten in ſtürs wys zu antwurtten.

13) Sollichen abſcheid haben gemein verſamlung des ob- eſtimpten tags genomen, hinder ſich zu bringen, vnd ſich arüber zu beraten, vnd vff mentag nach franciscy zu nacht echſtkünfftig, wider hie zu Nüwenburg an der herberg zu nd, vnd zu beſchluß zu handeln.

Vff den artickel,

n die vier ſtett vffſehen ze haben, die mit eim zuſatz zu be- orgen, wellen min herren, wiewol ſy bishar treffenlich vnd chwarlich gereiſt haben, iren anteil vff XIV tag nit ab- chlahen.

Den artickel, büchſen, bulver, bly, ſchwebel, ſalpeter, vnd buw ettlicher ſchloß vnd ſtett anrürend ꝛc.,

ſagend min herren, das inen einicherley handreichung daſelbs hin ze thun nit vermöglich ſy, angeſehen iren treffenlichen verlurſt der büchſen, harnaſch, gwer, bulvers vnd anders, ſo ſy in diſem krieg verlaſſen hand. So habend ſy och an etlichen ortten zemal ein bloß vngebuwte ſtatt, deshalb die recht notturfft erheiſcht, die am nüwen graben vnd ſuſt in beſſern buw ze richten. Darinn ſy kein ander hilff noch fürſchus, dann ſich ſelbs darumb anzegriffen wiſſen. Sy hettend och ſolichen buw, ſoverr ſy dis kriegsvnruw nit daran gefumpt hett, nit alſo lang geſpart.

Zu dem artickel, fürkomung der mord, brand, robry vnd diebry anrürend ꝛc.,

wellen min herren in iren gebietten, nach irem beſten vermögen, vffs flifſigeſt ſuchen zu verhütten, vnd wie ſich gebürt ze ſtraffen genntzlich. Zu vorſicht ſolichs, werd durch annder vnnſer nachburen vnd fründ och trüwlich gehandelt.

Vff den artickel, das fürſtlich hoffgericht zu Enſißheim berürend,

hoffend min herren, dwyl ſollichs vnnſer gnedigen herrſchaft ze verwaltten ſtat, das das hie dieſit vnd enſit Rins, dermaſſen in beſten fügen geſchickt werd, damit menglichem, wie ſich gebürt, recht gelangen mög.

Den artickel, den gemeinen hilffpfenning vff die maß wins, vnd den ierlichen guldin vff die herdſtatt angeſehen,

verantworttend min herren, mengelichem ſy kund, das wir vnns alſo hart vnd tieff verreiſt vnd verköſt haben, das wir ſolichen koſten, als der vff die gemeind, rich vnd arm zerleit iſt, in eim gantzen iar vnd lennger nit wiſſen vffzuheben. Zudem als wir vnnſer fürgenomen notturfftig buw ze vollfüren ſchuldig ſind, deßhalb wir vnns mit frönungen vnd anderm, nach erheiſchung der ſach anzegriffen geurſacht werden, ſo wiſſend wir in ſollich hilffgelt nit ze gehellen, vnübermenglichen ſchaden damit ze fürkomen.

Deßglichen der zöll halb,

angeſehen das ſo vil zöll in ſtetten vnd darby ſind. Sölte man mer zöll vff die frömbden legen, möcht zu dem vngunſt der daruß erwachſen wurd, ein ſolich abſchüchen geborn, damit die frömbden dis ſtraſſen wurden myden vnd an ander ort keren, das vnns zwar nit zu kleinem ſchaden reichen wurd. Vrſach halb, das die zöll vnd geuell, daruß wir vnſer ierlich zins richten ſöllend, durch ſolich nüwerung geminbert wurden.

Der merckt halb,

achtend min herren on das überflüſſig, merckt vnd hendel in dörffern ze ſin, das den ſtetten ze abbruch dient, deßhalb och kein nüwerung daſelbs fürzenemen not ſy.

Die nünden, zehenden vnd einlften artickel,

wiſſen min herren nit ſonder antwurt ze geben, aber wie die ſach in allerbeſtem fügen gehandelt würd, doch das ſy wytter nit beſchwert werden, laſſen ſy geſchehen.

Vff den letzten artickel, der pflüg halb,

wiewol by vnns wenig pflüg ſind, angeſehen den hartten ackergang, habend ſy doch ſorg, ee das ſy ſolich nüwerung vff ſich nemen, das ſy ir zinsgüter vngebuwen varen laſſen, was ſchaden daruß entſtünd, mag lichtlich ermeſſen werden.

Solich vnd ander vnrat, ſo gemeiner ſtatt, ob ſy in die bemeltten puncten gehell, daruß entſpräng, ze verhütten, bitten min herren, by irn harkommen, gebruch vnd gewonheit ze beliben, dann ee ſy ſolich nüwrung vff ſich nemend, ſind ſy berait, das an die kön. mai. wachſſen ze laſſen, gentzlicher hoffnung, ſy werdent by allem dem, wie ſy an vnnſer gnedig herſchafft komen ſind, gehandhabt. Demſelben nach ſy och als gehorſam getrüw landlüt am löblichen huß Oeſterrich, wie von alter her, ze geuaren gutwillig ſind.

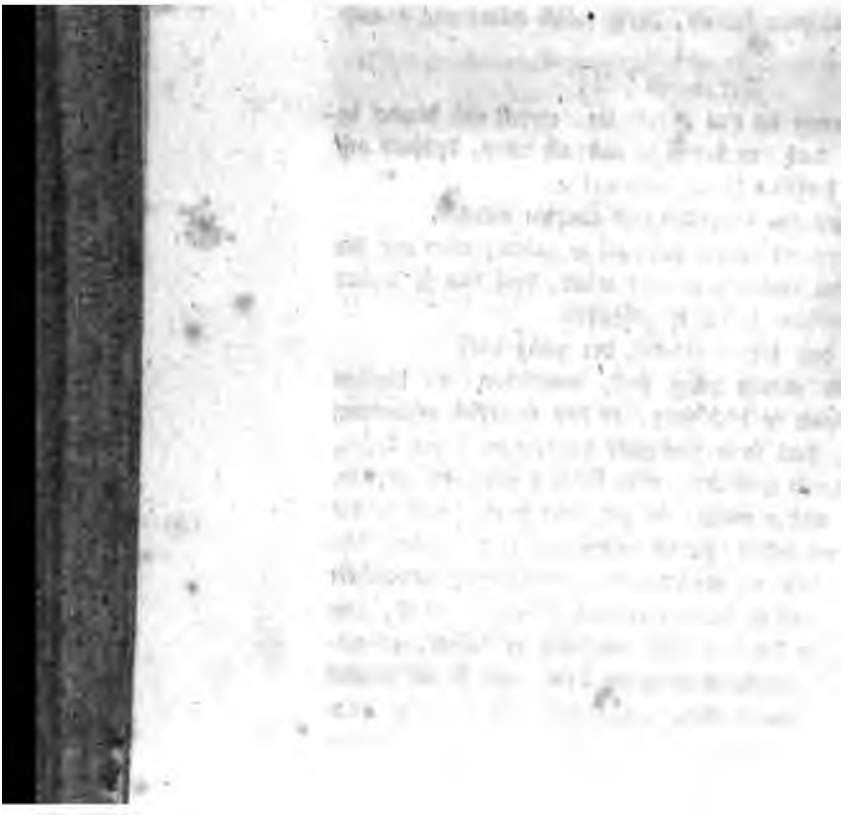

Nachtrag.

(Durch Ueberſehen der Druckerei wurde die kleine Urkunde, womit der 28te Bogen des zweiten Bandes anfangen ſolte, verſchoben, und an Nro. DCXXX ſogleich Nro. DCXXXII angeſchloſſen. Man bittet deßhalb, die dort befindliche Lücke durch den nun folgenden Nachtrag zu ergänzen.)

DCXXXI.

Zwei Rathsglieder werden von dem Herzog nach Neuenburg berufen.

(10. Sept. 1448.)

Albrecht von gots gnaden Hertzog ze Oeſterreich ꝛc.

Erbern, weiſen, getrewen, lieben. Wir haben ettwaz ſachen vorhanden vnd zu ratſlahen, die vns, vnſer lant vnd leut gemeinlich berüren. Davon begern wir vnd wellen ernſtlich, das ir zwen aus ew, die namhaftiſten, auf den zinstag ze nacht vor ſant Michels tag ſchirſtkünftig gen Newenburg ze vns ſchicket, an mitwochen darnach über die ſach ze ſitzen vnd nach dem nutzlichiſten zu beſlieſſen, vnd laſſent alſo nicht auſſen bleiben, daran tut ir vnſer mainung. Geben zu Friburg im Brißgau, an zinſtag nach vnſer lieben frawen tag der geburt. Anno XLVIII°.

Den erbern weiſen vnſern getrewen lieben, vnſerm burgermeiſter vnd rate zu Friburg im Brißgau.

Register

zum Urkundenbuche der Stadt Freiburg.

I. Chronologisches Register.

Erster Band.

Nro.	Jahr.	Seite
I.	— Aelteste Verfassungsurkunde	1
II.	1218. Handfeste der Stadt Bern	25
III. — IV.	1219. Sühne des Kaisers Friedrich II. mit Grafen Egon von Urach	43
V.	1220. Thennenbacherhof. Wiesenbewässerung	46
VI. — IX.	1235 — 1238. Berufung des Predigerordens	48
X.	1246. Die mindern Brüder	51
XI.	1248. Vermehrung der Rathsglieder nebst andern Einrichtungen	53
XII.	1250. Erbauung des Siechenhauses	56
XIII.	1252. Johanniterhaus. Aecker am Rothlauch	57
XIV.	1258. Die Münze zu Freiburg	58
XV.	1260. Wasserleitung	59
XVI.	1265. Ausgleichung zwischen dem Markgrafen von Hochberg und dem Grafen und den Bürgern von Freiburg	60
XVII.	1266. Deutschherrn. St. Peterskirche	64
XVIII.	1268. Goldarbeiter	67
XIX.	1270. Kloster Adelhausen	68
XX.	1272. Die Siechen an dem Felde	69
XXI.	1272. Schuldbrief der Grafen Egon und Heinrich von Freiburg	70
XXII.	1273. Vergabung an die Johanniter	72
XXIII.	1275. Urfehde	73
XXIV.	1275. Aeltester deutscher Entwurf der Stadtrechte	74
XXV.	1276. Vergabung an die Siechen an dem Felde	87

Nro. Jahr. Seite
XXVI. — XXVII. 1276. Befreiung der Stadt von auswärtigem Gerichte 88
XXVIII. 1281. Sühne der Stadt mit Ritter Ludwig von Staufen 89
XXIX. 1281. Sühne des Grafen und der Stadt mit Kaiser Rudolph 91
XXX. 1282. Sühne des Grafen mit der Stadt 92
XXXI. 1282. Die Stadt überläßt den Deutschherrn von ihrer Almende 95
XXXII. 1282. Umgeld von Wein und Korn 96
XXXIII. 1282. Freiburg erhält die Freiheiten und Rechte einer Reichsstadt 97
XXXIV. — XXXV. 1283. Ordnung und Sühne zwischen dem Grafen und der Stadt 98
XXXVI. 1284. Ablaß für die Kirche des Siechenhauses . . 100
XXXVII. 1284. Verkauf einer Wasserleitung 101
XXXVIII. 1288. Einweihung der St. Peterskirche . . . 103
XXXIX. 1288. Wilhelmiten 104
XL. 1288. Wie es mit Verwiesenen aus der Stadt zu halten . 105
XLI. 1289. Kloster St. Magdalena 107
XLII. 1289. Die Stadt Scheer besitzt die Rechte von Freiburg 107
XLIII. 1289. Ausgleichung des Grafen mit der Stadt . . 108
XLIV. 1289. Kaufbrief über den Moos-Holzschlag . . . 110
XLV. 1280 — 1290. Aufzeichnung erlittenen Schadens . . 111
XLVI. 1290. Mitgift und Leibgeding der Braut des Grafen Konrad 115
XLVII. 1291. Privat-Urkunde der Familie Sneweli . . 117
XLVIII. 1291. Bürgerbrief des Klosters Thennenbach . . 119
XLIX. 1292. Ausgleichung mit den Deutschherrn . . . 119
L. 1293. Neue Verfassungs-Urkunde 123
LI. 1293. Bürgermeister und Zünfte 140
LII. 1296. Vergleich zwischen Freiburg und Basel . . . 143
LIII. 1297. Vergabung an das Spital zum hl. Geist . . 145
LIV. 1297. Freiheitsbrief von Kaiser Adolph 146
LV. 1298. Verschreibung der Grafen von Freiburg . . . 147
LVI. 1299. Drohbrief des Herzogs von Lothringen . . . 149
LVII. 1300. Freiheitsbrief von Kaiser Albert 150
LVIII. 1300. Sühne zwischen den Grafen und der Stadt . . 151
LIX. 1300. Waldkircher Stadtrecht 157
LX. 1300. Neuer Freiheitsbrief von Kaiser Albert . . . 160
LXI. 1301. Sühne zwischen Walther von Geroltseck und den Freiburgern 161
LXII. 1301. Befreiung von auswärtigem Gerichte . . . 162

Nro. Jahr. Seite
LXIII. 1301. Bundbrief des Biſchofs Friedrich von Strasburg 163
LXIV. 1302. Urfehde für zwei Bürger von Offenburg und Gengenbach 164
LXV. 1302. Quittung vom Grafen Friedrich von Toggenburg . 165
LXVI. 1302. Das Gericht in der obern Au 166
LXVII. 1303. Bundbrief des Sneweli Bernlappe über ſeine Burg zu Bolſchweil 167
LXVIII. 1303. Sühne mit Ritter Johann von Wiswil . 169
LXIX. 1303. Die neue Stadt vor dem Norſinger Thore . 173
LXX. 1303. Verordnung wegen des Gerichts 174
LXXI. 1304. Schulden des Grafen Egon 175
LXXII. 1304. Bürgerbrief des Markgrafen Heinrich von Hochberg 176
LXXIII. 1304. Bürgerbrief des Markgrafen Rudolph von Hochberg 177
LXXIV. 1305. Sühne mit den Grafen Egon und Heinrich von Fürſtenberg 178
LXXV. 1305. Heſſo von Ueſenberg 179
LXXVI. 1308. Polizeiordnungen 180
LXXVII. 1309. Freiheitsbrief von Kaiſer Heinrich . . 181
LXXVIII. 1309. Sühne mit den Brüdern Diethelm und Johannes von Staufen 181
LXXIX. 1309. Bundbrief des Markgrafen Heinrich von Hochberg 183
LXXX. 1309. Verordnung wegen Aufgabe des Bürgerrechts . 184
LXXXI. 1310. Verkauf des Dorfes Lehen 185
LXXXII. 1310. Ausgleichung der Grafen Egon und Konrad von Freiburg mit Johann Bulſter von Neuenburg . 187
LXXXIII. 1310. Schuldbrief des Grafen Egon . . . 188
LXXXIV. 1311. Freiburg erhält den Schirm einer Reichsſtadt 189
LXXXV. 1311. Entſchädigungsbrief 190
LXXXVI. 1313. Ausgleichung mit der Stadt Strasburg . 192
LXXXVII. — VIII. 1314. Klagen der Bürger gegen Grafen Egon 194
LXXXIX. 1314. Wie weit ein Verwieſener ſich der Stadt nähern darf 195
XC. 1314. Bundbrief gegen die Brüder Kolmann . . . 196
XCI. 1314. Endingen nimmt von den Freiburgern kein Ungeld 197
XCII. 1314. Zu Eichſtätt darf kein wehrhafter Bau mehr ſeyn 198
XCIII. 1314. Sühne mit den Brüdern Kolmann . . . 199
XCIV. — VI. 1315. Neue Freiheitsbriefe der Stadt . . 201
XCVII. — VIII. 1315. Austrag zwiſchen der Stadt und den Brüdern Kolmann wegen der wilden Schneeburg . . 203

ſach, Nüwenburg, Endingen, Burgh[illegible]
ſampt dem talgang.

Das Concept iſt unterzeichnet:
M. Jacobus Mennel prothoscriba Friburgensis.

Maximilian von gots gnaden römiſcher König zu allenzeiten merer des reichs ꝛc.

Erbern, weyſen, getrewen lieben. Wir haben auf ew anndtwurt, ſo ir vnnſern ſtathalltern vnnd räten zu Enſisheim auf die hanndlung, die auf dem tag daſelbſt beſchehen iſt, getan, weyter vnnſer maynung, daran vnns vnnd vnnſern lannden vnnd lewten mercklichs gelegen ſein wil, mit euch zu reden vnnd zu hanndeln, vnnd empfelhen euch demnach mit ernnſt, das ir auf morgen frue zu rechter tagszeyt hie zu Freyburg, zu vnnſern ſtathaltern vnnd reten ewr volmechtig botſchaft ſenndet, vnnd ſolich vnnſer maynung vnnd hanndlung von vnns vernemet, vnnd fürter, was vnns, euch ſelbſt vnnd vnnſern lannden vnnd lewten, zu nutz vnnd gutem diennen mag, mit ſampt anndern ſtennden, ſo wir gleicherweys beſchriben haben, helffet raten vnnd beſlieſſen. Daran tut ir vnnſer ernnſtlich maynung. Geben zu Freyburg im Breyßgew, am mitwoch nach dem ſonntag Exaudi (15. Mai). Anno Domini LXXXXIX, vnnſers reichs im vierzehennden iare.

Commissio domini Regis in consilio.

Conrad Stürtzel cantzler.

Den erbern weyſen vnnſern getreuen lieben, burgermeiſter vnnd rat vnnſer ſtatt Freyburg.

Wolgeborn, edel, hochgelerten, ſtrengen, veſten, gnädigen vnd günſtigen lieben herren. Vnſer vnterthenig willig dienſt ſigen üwern gnaden zuvor. Gnedigen vnd lieben herren. Das fürhalten, ſo üwer gnad vff ſchrifftlich antwurt, die wir der zwey tuſent knecht halb vnſern herren, ſtathaltern und königlichen räten zu Enſesheim gethon, haben vns

Nro. Jahr. Seite
CXXXVIII. 1327. Der alte Runs und der Dietenbach bei Haslach 276
CXXXIX. 1328. Bannbriefe des Pabſtes gegen Kaiſer Ludwig 277
CXL. 1328. Bürgſchaft des Schultheißen 278
CXLI. 1328. Urfehde 279
CXLII. 1328. Rechnungen der Stadt 279
CXLIII. 1331. Die Burg Snevelt zum Weier bei Emmendingen 281
CXLIV. 332. Weihnachtpfenninge, Pathengeſchenke u. ſ. w. 283
CXLV 1333. Urfehde 285
CXLVI. 1333. Sühne zwiſchen Villingen und Freiburg . . 286
CXLVII. 1333. Tröſtungsbrief für die Stadt Neuenburg . 287
CXLVIII. 1333. Bund der öſterreichiſchen Landvögte und Städte mit Baſel, Konſtanz, Zürich, St. Gallen u. ſ. w. 287
CXLIX. — CL. 1333. Mißhelligkeit zwiſchen der Stadt Freiburg und dem Markgrafen von Baden 298
CLI. 1333. Brunnenmeiſter zu Freiburg 301
CLII. 1334. Landgrafſchaft 303
CLIII. 1334. Sühnbrief der Herrn von Geroltseck . . . 304
CLIV. 1334. Ausgleichung zwiſchen der Stadt Freiburg und dem Markgrafen von Baden 305
CLV. 1334. Schulmeiſter zu Freiburg 307
CLVI. 1335. Landfriede des Kaiſers Ludwig 308
CLVII. 1335. Eheſteuer der Gräfin Anna von Freiburg . 319
CLVIII. 335. Landgrafſchaft 320
CLIX. 1335. Der alte Runs. St. Lamberts-Kapelle auf der Burg 321
CLX. 1336. Bundbrief des Eberhard von Bergheim . . 322
CLXI. 1336. Schirmbrief für zwei Lombarden 323
CLXII. — CLXV. 1336. Pfandſchaft der Schlöſſer Endingen, Riegel, Höhingen u. ſ. w. 324
CLXVI. 1337 Bundbrief des Herrn Diethelm von Staufen . 330
CLXVII. 1337. Kirchenſatz des Münſters und der St. Niklaus-Kapelle 333
CLXVIII. 1338. Bundbrief der Stadt Kenzingen . . . 335
CLXIX. 1338. Bürgerbrief der Gräfin Anna von Freiburg . 336
CLXX. 1338. Polizeiordnungen 336
CLXXI. 1338. Die Juden zu Freiburg 337
CLXXII. 1338. Markgraf Heinrich von Hochberg und die Stadt Endingen 340
CLXXIII. 1339. Eheverordnungen 341
CLXXIV. — CLXXV. 1339. Freiheitsbriefe von Kaiſer Ludwig 342

Nro. Jahr. Seite
CLXXVI. 1339. Gegen Verräther der Stadt und Unruheſtifter 345
CLXXVII. 1340. Das neue Thor ſoll nicht beſchloſſen werden 346
CLXXVIII. 1340. Rathsbeſchluß wegen Marktbeſuch und Bürgerrecht zu Breiſach 347
CLXXIX. 1340. Bundbrief der Städte Freiburg, Rothweil und Villingen 348
CLXXX. 1342. Verbot ungebührlicher Reden in dem Rathe . 352
CLXXXI. 1343. Ausgleichung mit Johanna von Mümpelgart, Gräfin von Katzenellenbogen 353
CLXXXII. 1343. Bundbrief für Kaſtelberg und Waldkirch . 354
CLXXXIII. 1344. Neue Verſicherungen der Grafen Konrad und Friedrich 356
CLXXXIV. 1344. Rechte des Gotteshauſes Güntersthal zu Neuenhäuſern 358
CLXXXV. 1345. Kein Bürger ſoll auf der Herrſchaft Gut etwas leihen 360
CLXXXVI. 1345. Karthäuſer-Urkunde 361
CLXXXVII. 1346. Bundbrief des Herrn Johannes von Uſenberg 362
CLXXXVIII. 1346. Hofſtätte der Karthäuſer am St. Johannesberge 364
CLXXXIX. 1347. *Letzter Wille des Ritters Johann Snewli* 365
CXC. 1347. Privaturkunde des Albrecht von Urach . . . 375
CXCI. 1347. Freiheitsbrief von Kaiſer Karl 376
CXCII. 1348. Freiburger Maß 377
CXCIII. 1349. Protokoll über die Vergiftung der Brunnen durch die Juden 378
CXCIV. 1349. Die Rathsbeſchlüſſe ſollen feſt gehalten werden 383
CXCV. 1349. Erneuerung des Bundes zwiſchen Strasburg u. ſ. w. 384
CXCVI. — CCI. 1349. Auflauf wegen der Juden und Beſtrafung der Uebelthäter 385
CCII. 1349. Streit wegen der Silberbergwerke . . . 391
CCIII. — CCIV. 1349. Polizeiordnungen 393
CCV. 1350. Bundbrief der Brüder Johann Ulrich und Konrad von Keppenbach 394
CCVI. — CCVII. 1350. Bündniß der Herzoge von Oeſterreich und der Städte Strasburg, Baſel und Freiburg . . 397
CCVIII. 1350. Gegenſeitige Verpflichtung des Grafen und der Stadt Freiburg 408
CCIX. 1350. Stadt Münſter und Burg Scharfenſtein . . 409
CCX. 1351. Beſchwerden und Mahnbrief des öſterreichiſchen Landvogtes gegen die Eidgenoſſen der Schweiz . . 411
CCXI. 1352. Bundbrief des Herrn Johannes von Uſenberg . 414

auch euch allen zu nutz vnd gutem dienen mag, helffet hanndeln vnd fürnemen, vnd euch selbs bey dem ewern zu behalten vnd euch hierinn nicht vngehorsam erzaiget, als lieb euch sey, vnnser vngnad vnd straffe zu vermeiden. Daran tut ir vnnser ernnstlich meinung. Dann wo ir des nit thun vnd hierinn seumig vnd vngehorsam erscheinen wurden, des wir vnns zu euch nit versehen, so wöllen wir euch darumb an leyb vnd gut straffen vnd zu gehorsam bringen, darnach wisset euch zu richten. Geben zu Freyburg im Brisgew, an montag in den pfingstfeyrtagen (20. Mai), nach Cristi gepurt vierzehenhundert vnd im newnvndnewntzigisten, vnnser reiche des römischen im vierzehenden vnd des hungrischen im zehenden iaren.

Commissio domini Regis propria.
Mathias Wurm secretarius.

Edeln, vesten, fürsichtigen, wysen, günstigen vnd lieben herren. Ich füg üwer wysheit zu wissen, das ich mit dem zug zu Hüfingen ligen, vnd bin warlich vnd mündtlich von mim herren von Castelwart vnd herrn Conraten von Schellenberg bericht, wie die Swytzer vor Stockach vffbrochen, ir leger angestossen vnd verbrennt haben, ouch wider heymzogen syen. Ich hab ouch von inen zweyn wyter bericht, das vff hüt datum der oberst veldhoptman, Graf Heinrich von Fürstenberg, alher komen söll, was der mit vnns fürnemen will, bin ich nit eigentlich bericht. Doch langt mich darneben an von sondern personen in landtmerwys, wie er des willens sye vnns wyter ze füren, ich weis aber zwar nit eigentlich wohin. Was aber an mich ervordert wirdt, das wil ich üwer wysheit nit verhalten, sonder wissen lassen, so tag so nacht, vff dismal weis ich üwer wysheit nit wyters ze berichten. Datum am morgen vff vnsers herrn Fronlichnamstag (30. Mai). Anno XCIX°.

Hanns Vlrich Lup,
üwer diener.

Den edeln vesten, fursichtigen vnd wysen, burgermeister

Nro. Jahr. Seite
CCLIII. 1361. Münze und Schlagschatz 482
CCLIV. 1361. Satzungen der Gesellschaft zum Gauch . . 485
CCLV. — CCLVI. 1361 — 1363. Freiburg darf verschriene Leute vor Gericht ziehen, und Geächtete aufnehmen . 486
CCLVII. 1363. Die Meier von Kürnberg treten in den Dienst der Stadt 488
CCLVIII. 1364. Rathsbeschluß wegen Forderungen der Herrschaft 490
CCLIX. — CCLX. 1364. Herzogin Anna von Teck . . 491
CCLXI. 1365. Zinsverschreibung der Stadt 495
CCLXII. 1366. Die Edeln von Tannegg treten in den Dienst der Stadt 495
CCLXIII. 1366. Tagsatzung in der Mißhelligkeit zwischen dem Grafen und der Stadt 498
CCLXIV. 1366. Bundbrief der Stadt Endingen . . . 499
CCLXV. 1366. Freiburg fordert Bern zu Hülfe auf . . 500
CCLXVI. 1367. Tröstungsbrief für die Zeit der Waffenruhe 502
CCLXVII. 1367. Neue Tagsatzung zu Schlettstadt . . 503
CCLXVIII. — CCLXIX. 1368. Sühne mit Klaus und Berthold Zorn und Klaus Maler 504
CCLXX. 1368. Waffenruhe auf einige Tage 507
CCLXXI. 1368. Verabredung wegen Auskauf von der Herrschaft 508
CCLXXII. 1368. Neue Waffenruhe 509
CCLXXIII. 1368. Abzugsgeld bei Aufgabe des Bürgerrechts 511
CCLXXIV. — CCLXXVI. 1368. Die Stadt ledigt sich von ihrer bisherigen Herrschaft 512
CCLXXVII. 1368. Kaufbrief über Badenweiler . . . 529
CCLXXVIII. 1368. Zusage der Herzoge von Oesterreich . 532
CCLXXIX. 1368. Selbstübergabe der Stadt an Oesterreich . 535
CCLXXX. 1368. Neue Verfassungsurkunde 539
CCLXXXI. 1369. Sühne mit Konrad von Ortenberg, Johann Esel und Ruprecht von Tiersperg 546
CCLXXXII. — CCLXXXIII. 1369. Mißhelligkeit der Stadt mit Grafen Egon wegen Unkosten . . . 547
CCLXXXIV. 1369. Zollrodel 549
CCLXXXV. 1369. Waffenruhe mit dem Herrn Georg von Geroltseck und seinen Helfern 553
CCLXXXVI. 1370. Herzog Leopold überträgt dem Markgrafen von Baden die Landvogtei im Breisgau . . . 554

Zweiter Band.

Nro.	Jahr.	Seite
CCLXXXVII.	1370. Neuer Freiheitsbrief von Kaiser Karl	1
CCLXXXVIII.	1370. Bündniß des Adels zu Freiburg	4
CCLXXXIX.	1371. Quittung für den berichtigten Kaufschilling der Herrschaft und Burg Badenweiler	10
CCXC.	1373. Wochen- und Pfundzoll	11
CCXCI	1373. Unterstützung in Geld, welche die Stadt von ihrer neuen Herrschaft erhalten	14
CCXCII.	1375. Lösegeld des Konrad von Rechenberg aus der Gefangenschaft	16
CCXCIII. — IV.	1379. Urfehden in Bezug auf die Zerstörung des Schlosses Birchiberg	18
CCXCV.	1379. Freiheitsbrief von Kaiser Wenzeslaus	22
CCXCVI.	1380. Uracher Straße	25
CCXCVII. — VIII.	1381. Kaufbriefe des Dorfes Betzenhausen	27
CCXCIX. CCC.	1381. Mißglückte Gefangennehmung des Grafen von Fürstenberg durch den Grafen von Tübingen	29
CCCI.	1381. Straße durch das Valkensteiner Thal	31
CCCII.	1381. Der Herzog fordert die Stadt auf, bei Basel zu ihm zu stoßen	34
CCCIII.	1383. Schultheissenamt	35
CCCIV.	1384. Neue Satzungen der Gesellschaft zum Gauch	36
CCCV.	1385. Zwei aus dem Rathe zu Freiburg sollen bei einer Tagsatzung zu Basel erscheinen	40
CCCVI.	1385. Ländertheilung zwischen den Herzogen Albert und Leopold	41
CCCVII.	1385. Die Stadt huldigt dem Herzog Leopold	42
CCCVIII. — XX.	1385 — 1386. Briefe der Herzoge und Landvögte an die Stadt Freiburg, den Schweizerkrieg betreffend	43
CCCXXI.	1386. Waffenruhe zwischen der Stadt Neuenburg und der Herrschaft von Badenweiler	50
CCCXXII.	386. Ausgleichung des Herrn Georg zu Geroltseck mit der Stadt	51
CCCXXIII.	1386. Polizeiordnungen	52
CCCXXIV.	1387. Breisach an Freiburg wegen Beschirmung des Landes	53
CCCXXV.	1387. Zuschrift von Bischof Heinrich zu Konstanz	54
CCCXXVI. — VII.	1387. Die Stadt huldigt dem Herzog Albert, Bestätigung ihrer Freiheiten und Rechte	56
CCCXXVIII.	1388. Schultheissenamt	58

Nro.	Jahr.	Seite
CCCXXIX. — CCCXXXVIII.	1389 — 1391. Zerstörung der Burg Falkenstein	59
CCCXXXIX.	1390. Besoldungen der städtischen Aemter	83
CCCXL.	1391. Antwort der Stadt Köln auf einige Anfragen	87
CCCXLI. — II.	1392. Neue Einrichtungen in der städtischen Verfassung	88
CCCXLIII.	1393. Abzugsgebühr und Bürgereid	93
CCCXLIV.	1393. Rathstage	94
CCCXLV.	1394. Die Juden zu Freiburg	95
CCCXLVI.	1394. Herzog Leopold bittet die Stadt um freies Geleit für den Grafen von Freiburg	96
CCCXLVII.	1395. Dingrodel von Kirchzarten	97
CCCXLVIII. — CCCLIII.	1395 — 1396. Rathsbeschlüsse	105
CCCLIV. — LVI.	1397. Bericht der Stadt Kolmar über die Aussagen gefangener Juden	108
CCCLVII.	1397. Dingrodel von Zarten	111
CCCLVIII.	1399. Rathsbeschluß über Reinhaltung der Straßen	126
CCCLIX.	1399. Annahme eines Werkmeisters	126
CCCLX. — LXI.	1399. Münzbriefe	127
CCCLXII.	1399. Lehenbrief über Altadelhausen	135
CCCLXIII. — IV.	Verzeichnisse der Rechtlosen	135
CCCLXV. — LXXIII.	1401. Die Juden haben für immer Freiburg zu verlassen	167
CCCLXXIV.	1402. Werkmeister	175
CCCLXXV. — VI.	1402. Rathsbeschlüsse	176
CCCLXXVII.	1403. Freiheitsbrief von Kaiser Rupert	178
CCCLXXVIII. — LXXX.	1403. Freiburg als Oberhof	182
CCCLXXXI.	1404. Nachtrag zum letzten Kriege mit Grafen Egon von Freiburg	184
CCCLXXXII. — CCCCX.	1404 — 1406. Schreiben an die Stadt Freiburg in Kriegsangelegenheiten	188
CCCCXI. — XV.	1405 — 1406. Schreiben an die Stadt Freiburg in kirchlichen Angelegenheiten	205
CCCCXVI.	1406. Schultheissenamt	210
CCCCXVII.	1406. Einige Rathsglieder werden zum Herzog Leopold nach Schaffhausen berufen	210
CCCCXVIII.	1406. Besitznahme des Brächthals durch die Grafen von Fürstenberg	211
CCCCXIX.	1406. Stadtbewachung	212
CCCCXX.	1407. Villingen an Freiburg wegen einer Versammlung von Kriegsvolk	213

Nro. Jahr. Seite
CCCCXXI. 1407. Büchſenmeiſter 214
CCCCXXII. — XXIII. 1407. Freiburg ſoll gegen die Appenzeller ſeine Landwehr ſtellen 215
CCCCXXIV. 1407. Auflauf der Handwerksleute . . 216
CCCCXXV. — XXXVII. 1408 — 1409. Kriege mit den Markgrafen zu Baden und zu Hochberg . . . 217
CCCCXXXVIII. 1409. Dankſagung des Grafen Heinrich von Fürſtenberg 226
CCCCXXXIX. — XLV. 1409. Schultheiſſenamt . . . 227
CCCCXLVI. 1409. Rathsbeſchluß gegen Rudolph von Kirchheim 234
CCCCXLVII. 1409. Geſellſchaft zum Gauch 235
CCCCXLVIII. — LVIII. 1410 1412. Schreiben an Freiburg in Kriegsangelegenheiten 238
CCCCLIX. 1412. Neue Beſtätigung der Freiheiten und Rechte 245
CCCCLX. 1412. Die Herrſchaft verpfändet der Stadt das Dorf Adelhauſen und was zum Kirchſpiel St. Einbetten gehört 245
CCCCLXI. 1413. Friede zwiſchen Oeſterreich und der Stadt Baſel 248
CCCCLXII. 1413. Freiheitsbrief von Kaiſer Siegmund . 248
CCCCLXIII. 1413. Beſetzung des Gerichts 250
CCCCLXIV. LXV 1413. Waffenruhe zwiſchen Oeſterreich und denen von Stauffenberg und Lützelſtein . . 251
CCCCLXVI. 1414. Verordnung in Betreff der Klöſter . . 252
CCCCLXVII. — LXXVIII. 1414 — 1415. Kriegsangelegenheiten 253
CCCCLXXIX. — LXXXIII. 1415. Freiburg geht an das Reich über 259
CCCCLXXXIV. 1415. Flucht des Pabſtes Johann XXIII. 264
CCCCLXXXV. 1415. Auf den Kopf des Konrad Bernlapp wird ein Preis geſetzt 264
CCCCLXXXVI. 1415. Gaſtwirthe können nicht in den Rath oder in das Gericht gewählt werden 265
CCCCLXXXVII. 1415. Eiſengießerei zu Freiburg . . 265
CCCCLXXXVIII. 1416. Betragen vor dem Rathe . . 266
CCCCLXXXIX. 1416. Tagſatzung zu Breiſach für die Stadt Rothweil 266
CCCCXC. 1416. Unſicherheit durch herumziehendes Kriegsvolk 267
CCCCXCI. 1416. Baſel an Freiburg wegen Büchſenzeug . 268
CCCCXCII. CCCCXCIII. 1416. Zwei Schreiben des Herzogs Reinolt von Urſelingen 269
CCCCXCIV. 1416. Gefangenſchaft des Grafen Hans von Lupfen 271

Mathis von Caſtelwart ouch da geweſen, der hat mich beſchickt vnd mir geſagt, ſobald ich gelyſſert, das ich doch fürderlich tun, ſöll ich mit mim zug über Rin rucken, damitt ich die, ſo hernach ziehen, nit hindre. Daruff ich ſin gnad antwort, mir zwyfelt nit, ſin gnad wißt, was mit üwer wyſheit abgeredt wär, das tuſent man vß dem Briſgew komen ſolten, ſodenn fünfhundert vß der obern marggrafſchafft vnd ſovil vß der vndern marggrafſchaft, deren ich noch nyeman ſech, deßhalb der ſach vnglich ſchin ꝛc. Vermeint herr Mathis, damitt ich die ding nit hindert, ſolt ich gon Rychſen ziehen, ſo wurd ich den zuz finden, vnd ſagt, das ſovil lüt daſelbs legen, das er ſorgt ich möcht nit herberg finden, vnd ſin gnad ducht gut, das ich drye oder vier überſchickt, die mir herberg vßlugen, wann es wurd vff dieſelb zinſtags nacht ſo vil lüt dahin komen, das mans nit vnderbringen möcht. Vff ſolichs bin ich ſin gnaden gehorſam geweſen, vnd hab vermeint, dem wie er daren geredt hab, ſye alſo, vnd gon Rychſen zogen. So ich aber dahin kom, find ich ouch nyeman da, weder von Briſach, oberer noch vnderer Marggräfiſcher, vnd iſt noch vff hüt nyeman da, wiewol, als ich gen Nüwenburg kam, etlich irer knechten gerüſt ſach vnd meint ſy ſolten hernach ziehen, ſind aber nit komen. Nun vff gemelten zinſtag abend kam herr Mathis von Caſtelwart gon Rychſen inryten, villycht mit zwölff pferden, ſambt junckher Heinrichen von Rechperg, Hornegken vnd andern, vnd ſchickt aber nach mir, ſagt, er wölt gern überhin gon Mülhuſen ryten, vnd batt mich, ob yendert brieff kemen, die vff ſin gnaden ſtünden, ſo ſolt ichs, ſambt junckher Heinrichen von Rechperg vnd Jörgen Zünlin vffbrechen vnd leſen, möchts dann beit haben darinn biz morn frü ſölten wirs daby blyben laſſen, wer aber daz nit, ſolten mir ims gon Mülhuſen ſchicken. Das iſt beſchehen, wann ein brief kam von mim herren Graff Heinrichen, inhaltend, herr Mathis ſölt zu ſin gnaden mit dem zug gen Oberranſpach ziehen, vff mittwoch frü, vnd dar an nit ſü-

Nro. Jahr. Seite
DXCI. 1429. Konrad Bernlapp von Zähringen tritt in den Dienst der Stadt 383
DXCII. 1429. Neue Bestätigung der Freiheiten und Rechte 383
DXCIII. 1429. Schultheissenamt und Herrschaftzoll . . 385
DXCIV. 1429. Die Stadt soll dem neuen Landvogt huldigen 386
DXCV. 1430. Bündniß mit dem Markgrafen Jakob von Baden 386
DXCVI. 1434. Landgrafschaft 387
DXCVII. 1435. Ergänzung des Rathes 389
DXCVIII. 1436. Zwietracht zwischen der Stadt und den Johannitern 390
DXCIX. 1436. Freiburg soll dem Herzog von Lothringen zu Hülfe ziehen 391
DC. — DCI. 1438. Ladung vor das Westphälische Gericht . 392
DCII. 1440. Sühnbrief des Peter von Windeck 394
DCIII. 1440. Sühnbrief der Herrn von Geroltseck und der ihrigen 395
DCIV. 1441. Einige Kriegsknechte sollen nach Oberbergheim geschickt werden 397
DCV. 1443. Botschaft wegen Verlegung des Conciliums nach Freiburg 398
DCVI. 1443. Freiburg soll sich wegen der Eidgenossen und wegen Basel erklären 399
DCVII. XI. 443. Schützen, Büchsenmeister u. s. w. werden nach Zürich verlangt und geschickt 400
DCXII. XXVII. 1444 — 1446. Vorkehrungen gegen die Eidgenossen Kriegshülfe, Anschläge ꝛc. 404
DCXXVIII. 446. Aufhebung des Abzugs 421
DCXXIX. 1447. Freiburg soll in einer Zwietracht zwischen Engen und Bräunlingen entscheiden 423
DCXXX. 1448. Getreidelieferung nach Waldshut . . 424
DCXXXI. 1448. Zwei Rathsglieder werden von dem Herzog nach Neuenburg berufen. Nachtrag 679
DCXXXII. — XXXII 1449. Zusatz nach Rheinfelden . 425
DCXXXIV. 1451 Gesellschaft zum Gauch 426
DCXXXV. 1454. Verschreibung der Stadt für ihre Herrschaft 432
DCXXXVI. 1454. Neue Einrichtungen in der städtischen Verfassung 434
DCXXXVII. 1454. Allgemeine Landschatzung 441
DCXXXVIII — XXXIX. 1455. Die Stadt soll mit ganzer Macht nach Waldshut ziehen 442
DCXL. 1456. Die Herrschaft verpfändet ihren Zoll und ihr Gericht zu Adelhausen 443

wir on des ze thun in willen geweſen, nit verhalten, dann üch fründtlichen willen ze bewiſen ſind wir geneigt. Darzu ſo ſind Melwer, Rupp, üwere knecht, vnd Cuntz bott hinnacht by vns verharrt, die können vnd werden üch villicht der ſach luter vnd verſtentlicher berichten. Datum ylentz vff mittwoch ſant Jacobs abend (24. Juli), gegen tag vmb die zwey. Anno LXXXXIX°.

Burgermeiſter vnd rat zu Nüwenburg.

Den fürſichtigen wiſen, burgermeiſter vnd rat der ſtatt Fryburg, vnnſern beſondern lieben vnd guten fründen.

Maximilian von gottes gnaden römiſcher Künig ꝛc.

Erbern, weyſen, getrewen, lieben. Aus mercklichen vnnſern vnd diſer vnnſer vordern lannden, Sungkaw, Elſaß, Breyſgaw vnd Swartzwaldt obligennden notdurfften, haben wir ainen gemainen lanndtag, nemlich auf suntag nach ſant Laurentzien tag ſchieriſtkünfftig zu Newemburg zu halten fürgenomen, vnd emphelhen euch darauf ernnſtlich vnd wellen, daz ir ewer volmechtig bottſchafft auf denſelben suntag zu nacht an der herberg zu ſein, daſelbſthin gen Newemburg ſenndet, vnd ſolich vnnſer obligend notdurft von vnns höret, vnd furtter daſelbſt mit ſambt vnns oder vnnſern lanndtvogt, ſtatthalltern vnd räten zu Freyburg, vnd vnnſern prelaten, grauen, herren, rittern vnd von ſtetten deſſelben vnnſer vordern lannde, ſo wir gleicher weyſe auf ſölchen tag zu komen beſchriben haben, helffet hanndeln, fürnemen vnd beſließen, was vnns vnd denſelben vnnſern lannden vnd lewten, zu nutz vnd guttem komen mag, vnd hierin kain anders tut, als das die mercklich notdurfft eruordert. Daran tut ir vnnſer ernnſtliche maynung. Geben zu Freyburg im Breyſgaw, an eritag nach ſant Jacobs des heiligen zwölfbotten tag im ſchnidt (25. Juli). Anno Domini LXXXXIX., vnnſer reiche des römiſchen im viertzehenden vnd des hungeriſchen im zehenden iaren.

Commissio domini Regis in consilio.

Nro. Jahr. Seite
DCCXLI. 1487. Ausſchreiben zum Kriegszuge gegen Venedig 564
DCCXLII. — XLV 486 487 Fernere Verhandlungen des Umgelds (böſen Pfennings) wegen 565
DCCXLVI. XLVII. 1487. Das Breisgau ſoll dem Vornehmen der Herzoge von Baiern Widerſtand leiſten . 570
DCCXLVII. — XLIX. 487 Allgemeiner Landtag zu Meran 572
DCCL. 1488. Zuſchrift von der Vereinigung ſanct Georgen Schildes 577
DCCLI. — LII. 1489. Erbhuldigung 578
DCCLIII. 1490. Landtag zu Rheinfelden 580
DCCLIV. 1490. Freiheitsbrief von Kaiſer Maximilian . . 581
DCCLV. 1490. Neue ſtädtiſche Einrichtungen . . . 582
DCCLVI. — LVII. 1491. Der Kaiſer begünſtigt die Ablöſung der ſtädtiſchen Schulden 585
DCCLVIII. 1492. Kaiſerlicher Geleitsbrief 588
DCCLIX. — LXII. 1492. Kriegsunruhen von Seite Frankreichs 589
DCCLXIII. — LXVI. 1494. Beſorgniſſe wegen Einzug von Kriegsvölkern in das Breisgau 592
DCCLXVI LXVIII. 1495. Konſtanz an Freiburg wegen eines Büchſenmeiſters 595
DCCLXIX. — LXX. 1495 — 1496. Ablöſung der ſtädtiſchen Schulden 596
DCCLXXI. 1495. Neue Kriegsrüſtungen 601
DCCLXXI. — LXXVI. 1495. Kirchweihe der Freiburger zu Ebringen 602
DCCLXXVII. 1495. Landtag zu Enſisheim 620
DCCLXXVIII. — LXXIX. 1495 — 1496. Kaiſerliches Kriegsvolk wird in das Breisgau verlegt . . . 620
DCCLXXX. — LXXXII. 1496 — 1497. Fernere Verhandlungen des Umgelds wegen 622
DCCLXXXIII. — LXXXVI. 1497. Kriegsrüſtung gegen den Biſchof von Strasburg 624
DCCXXXVII. 497 1498. Reichstag zu Freiburg . . . 627
DCCLXXXVIII. 498. Dem Herzog von Würtemberg ſoll Kriegshülfe geleiſtet werden 632
DCCLXXXIX. DCCXCI. 1498. Zug gegen den König von Frankreich 633
DCCXCII. DCCCXXXIII. 1499. Krieg mit den Eidgenoſſen 637

II. Alphabetiſches Regiſter.

(Die römiſchen Zahlen bezeichnen den Theil, die arabiſchen die Seite des Urkundenbuchs.)

Abzugsgeld bei Aufgabe des Bürgerrechts. I. 511. II. 93. Wird aufgehoben. II. 421.

Adel zu Freiburg. Bündniß deſſelben. II. 4.

Adelhauſen, Kloſter. I. 68. 69. Dorf, wird von der Herrſchaft der Stadt verpfändet. II. 245. 443. 462. Lehenbrief. II. 135.

Aemter, ſtädtiſche. Beſoldungen derſelben. II. 83.

Aetſcher, Lütfried. I. 121. 365. Henni. II. 5.

Almenshoven, Hugo von. I. 290.

Ambringen, Otto von. I. 204. 205. 261. Peter. I. 270.

Andlau, Johann von. I. 553. Walther. II. 353. 604.

Appentecker, Jakob. I. 483. Johann. I. 483. Konrad, Wilhelm. II. 235.

Appenzeller, gegen ſie ſoll Freiburg Landwehr ſtellen. II. 215.

Arburg, Rudolph von. I. 290.

Arwangen, Johann von. I. 287.

Arzt. Bürgerbrief des Arztes Werner von Buchheim. I. 237.

Attendal, Konrad. II. 37.

Auggen, Rudolf von. I. 61. Brunward. I. 144.

Baden, Mißhelligkeit der Stadt Freiburg mit dem Markgrafen Rudolph. I. 298. Ausgleichung. I. 305. Markgraf Rudolph wird Landvogt. I. 554. Krieg mit den Markgrafen zu Baden und zu Hochberg. II. 217. Markgraf Bernhard. II. 255. 264. 275. 282. 285. 292. Krieg mit dem Markgrafen Bernhard. II. 313. Bündniß mit dem Markgrafen Jakob. II. 386.

Baden, Walther der Vogt von. I. 256.

Baden, Rudolph von. St. Johanns-Ordens Komthur zu Freiburg. II. 497.

Badenweiler, Herrſchaft und Burg. I. 508. Kaufbrief I. 529. Quittung für den berichtigten Kaufſchilling. II. 10. Waffenruhe zwiſchen der Stadt Neuenburg und der Herrſchaft von Badenweiler. II. 51. Aufzeichnung der Waffen und des Hausgeräthes auf der Burg. II. 305.

Bäger, Burkhard genannt der weiße. I. 92.
Bärenfels, Hanns von. II. 527.
Bahlingen, Peter von. I. 146. Anton. II. 5.
Baiern, Herzoge von. Das Breisgau soll ihnen Widerstand leisten. II. 570.
Baldeck, Markwakt von. II. 503.
Bannbriefe des Pabstes gegen Kaiser Ludwig. I. 277.
Basel, Vergleich mit. I. 143. Uebereinkunft wegen des Gerichts. I. 250. Bundbrief. I. 264. Friede zwischen Oesterreich und der Stadt Basel. II. 248. Tagsatzung. II. 271.
Basel, Bischof Heinrich von. I. 45. 94. Probst Otto. I. 94. Bischof Humbert. II. 209. Johann. II. 361.
Beging, Werner. I. 122.
Beischer, Heinrich. I. 50. Konrad. I. 118.
Beler, Burkhard der. I. 122. Henni. II. 5.
Bergheim, Eberhard von. Bundbrief. I. 822.
Bern. Handfeste. I. 25. Wird von Freiburg zur Hülfe aufgefordert. I. 500.
Bernfels, Konrad von. I. 525.
Bernlapp, Konrad, von Zähringen. Auf seinen Kopf wird ein Preis gesetzt. II. 264. Sühne mit ihm. II. 295. Er tritt in die Dienste der Stadt. II. 383.
Beswirth, Hanmann. II. 37.
Betzenhausen, Kaufbriefe des Dorfes. II. 27.
Bevang, Sühnurkunde der Herrn von. I. 486.
Bezzingen, Ulrich von. I. 112.
Bickenreute. Kaufbrief. II. 473. Konrad Bickenreute. I. 50. Heinrich. I. 118.
Biedermann, Walther genannt. I. 64.
Biengen, Heinrich von. I. 66. Klewi. II. 37. Konrad. II. 37.
Bienger, Johann. I. 484. Konrad. II. 37. Henni. II. 37. Hanmann. II. 37. Konrad, Hanns. II. 235.
Birchiberg, Zerstörung des Schlosses. II. 16.
Bitrolf. I. 111.
Blageben, Heinrich. II. 6.
Blanca Maria, Kaiserin. II. 642.
Bleger, Hanns. II. 37.
Blum, Henni, der alte und junge. I. 484.
Blumenberg, Johannes von. I. 71. Eberhard. II. 72.
Blumeneck, Heinrich von. I. 362. Heinrich, Martin. II. 254. Balthasar. II. 401. Ludwig, Heinrich, Engel-

hart. II. 413. Anaſtaſia. II. 482. Balthaſar. II. 48. Dietrich, Kaſpar. II. 624. Rudolph. II. 641. Hans Dietrich. II. 651.
Bodmann, Konrad von. II. 341. Eytelhanns. II. 577. Hanns Jakob. II. 644.
Böckli, Ruef. I. 483. Ecke, Fulhin. I. 72.
Böhart, Johann. I. 200.
Bollweiler, Burkhard von. II. 295. Bernhard. II. 463.
Bolſchweiler, Gabriel von. II. 623.
Bolſenheim, Heinrich von. I. 205. Johann, Franz. I. 377. Künmann. II. 279. 346. Hanns. II. 549.
Bondorf, Albert von. I. 69.
Boſſenſtein, Andreas von. II. 403.
Brächthal, wird durch die Grafen von Fürſtenberg in Beſitz genommen. II. 211.
Brandegg, Reinbolt. I. 192.
Braunſchweig, Anna von, Herzogin zu Oeſterreich. II. 188. 298.
Brehter, Heinrich. II. 5.
Breiſach. Ausſöhnung der Städte Freiburg und Breiſach. I. 252. Marktbeſuch und Bürgerrecht. I. 347. Wird in den Bund von Strasburg, Baſel und Freiburg aufgenommen. I. 437. Uebereinkunft mit Freiburg. I. 440. Schreiben an Freiburg wegen Beſchirmung des Landes. II. 53. Tagſatzung zu Breiſach für Rothweil. II. 266.
Bremgarten, iſt von den Eidgenoſſen eingenommen. II. 402.
Briſger, Dietrich der. I. 172.
Brombach, Landgericht zu. I. 88.
Brüna, Berthold von. I. 503.
Brüninger, Fritſchi und Johannes. I. 497.
Brunnenmeiſter zu Freiburg. I. 301.
Buchheim, Albert von. I. 432.
Büchſenmeiſter. II. 214. Büchſenzeug. II. 268.
Büchſenſchützen-Ordnung. II. 465.
Bürgeln, Arnold von. I. 259.
Bürger. Aufnahme. I. 9. Iſt Genoß zu jeder Beſitzung. I. 9. Zieht mit dem Herrn in den Krieg. I. 20. 75. Aufgabe des Bürgerrechts. I. 184. Bürgerbrief der Gräfin Anna. I. 336. Kein Bürger ſoll auf der Herrſchaft Gut leihen. I. 360. Bürgerbrief der Gräfin Klara. I. 480. Aufgabe des Bürgerrechts. I. 511. Bürgereid. II. 93. Satzbürger. II. 444. 465.
Bürgermeiſter. I. 133. 141.
Bulach, Klaus Bernhard Zorn von. II. 242.

Bulſter, Johann, von Neuenburg. I. 187.
Bundbrief der Städte Strasburg, Baſel und Freiburg. I. 264. Der öſterreichiſchen Landvögte und Städte, mit Baſel, Konſtanz, Zürich, St. Gallen u. ſ. w. I. 287. Der Städte Freiburg, Rothweil und Villingen. I. 348. Für Kaſtelberg und Waldkirch. I. 354. Der Städte Strasburg, Baſel, Freiburg und Breiſach. I. 384. Der öſterreichiſchen Herzoge und der Städte Strasburg, Baſel und Freiburg. I. 397. Des Markgrafen Heinrich von Hochberg. I. 415. Der Stadt Endingen. I. 499. Der Städte Freiburg, Breiſach, Neuenburg und Endingen. II. 553.
Burg, der Hof zu. II. 112.
Burgund, Katharina von, Herzogin zu Oeſterreich. II. 188. 202. 203. 204. 210. 238. 240. 243. 255.
Burgund. Dem Herzog Karl von Burgund wird das Breisgau verpfändet. II. 526. Burgundiſcher Krieg. II. 543. Zug nach Hochburgund. II. 635.
Butricher, Berthold der. I. 145.
Concilium, Botſchaft wegen Verlegung deſſelben von Baſel nach Freiburg. II. 398.
Deutſchherrn. I. 64. Sie erhalten von der ſtädtiſchen Almende. I. 95. Ausgleichung mit ihnen. I. 119.
Dick, Peter. I. 483.
Dicke, Walther von der. I. 525.
Dieſſenhofen, Johann Truchſeß von. I. 287. genannt Bragg. I. 497. genannt Molly. II. 378.
Dietenbach bei Haslach. I. 267.
Dingrodel von Kirchzarten. II. 97. Von Zarten. II. 111.
Dinkelsbühel, Ulrich von. II. 37.
Dinkelsdorf, Werner. II. 72.
Diſchingen, Hanns von. II. 72.
Dottighofen, Meinward von. I. 102. Otto. I. 391.
Dreiſam, Urſprung zu Bernhaupten. II. 112.
Dürnheim, Erhard. II. 37.
Eberſtein, Graf Bernhard von. II. 334.
Ebringen, Kirchweihe der Freiburger daſelbſt. II. 602.
Eberli, Burkhard. I. 146. Niklaus. I. 307.
Eggerich, Heinrich der Waffeler von. I. 191. Johann. I. 191. Hermann. I. 199.
Eheordnung. I. 10. 341.
Eiche, Konrad von der. I. 118.

Eichstätt soll ohne wehrhaften Bau bleiben. I. 198.
Eidgenossen der Schweiz. Beschwerden und Mahnbrief des österreichischen Landvogts gegen dieselben. I. 411. Kriegsrüstungen und Krieg. II. 43. Freiburg soll sich wegen der Eidgenossen erklären. II. 399. Schützen, Büchsenmeister ꝛc. werden, nach Zürch geschickt. II. 400. Anschläge gegen die Eidgenossen. II. 404. Krieg mit ihnen. II. 490. Sie versammeln sich zu Aarau und Olten. II. 640. Schlagen sich vor Engen, Waldshut und Thiengen. II. 642.
Eigel, Jöseli. II. 235.
Einbetten, Kirchspiel St., wird der Stadt verpfändet. II. 245.
Eisengießerei zu Freiburg. II. 265.
Elribach, Burkhard der Lange, und Burkhard der Eytel von. I. 462.
Embs, Jakob von. II. 491.
Emerkingen, Egnolf von. I. 497.
Ende, Wilhelm von. I. 497.
Endingen, die Stadt, nimmt von Freiburgern kein Ungeld. I. 197. Bundbrief. I. 499.
Endingen, Schloß. Pfandschaft. I. 324.
Endingen, Gerhard von. I. 171. Walther, Thomann und Johann, Walthers Söhne, und Dietrich und Johann, Gerhards Söhne. I. 190. 240. 243. 245. Rüdiger. I. 261. Gerhard. I. 503. Hanns Rudolph. II. 535.
Engen und Bräunlingen sind zwieträchtig. II. 423. Engen wird belagert. II. 642.
Eptingen, Hermann von. II. 543.
Erbhuldigung. II. 460. 472. 578.
Erbschaft. I. 9. 79.
Erbzinse auf Häusern sollen abgelöset werden. II. 560.
Ertzingen, Friedrich von. I. 497.
Eschibach, Walther von. I. 61.
Falkenberg, Bolke Herzog zu. I. 461.
Falkenstein, Walther von. I. 61. 65. Reinhart. I. 73. Jakob, Heinrich, Walther. I. 118. Gregor und Konrad I. 147. Elisabeth. I. 147. Albrecht I. 171. Gregor. I. 200. Walther. I. 200. 258. Lanze von Falkenstein. I. 258. Walther von Falkenstein von Krenkingen. I. 285. Hildbrand. I. 371. Kuno. I. 442. Walther. I. 489. Jakob. I. 497. Zerstörung der Burg Falkenstein. II. 59. Werner, Herrn Kuno's Sohn. II. 59. Dietrich, Künlin, Hanns, Thomann, Jakob. II. 60. Kaspar, Hanns Jakob, Heinrich. II. 83.

Jakob. II. 125. Kaſpar. II. 483. Hanns Jakob. II. 623. 628. Melchior. II. 628. 652.
Felſaberg, Hugo. I. 497.
Firmian, Nikolaus von. II. 654.
Flachsland, Hanns von. II. 295.
Fleckenſtein, Heinrich von. I. 462.
Frauenberg, Wolf von. II. 73.
Freiburg als Oberhof. II. 182.
Freiburg, Grafen von. Konrad. I. 50. 51. 53. 58. 61. Egon und Heinrich. I. 70. Egon. I. 75. 91. 92. 96. 98. 108. Egon und Konrad. I. 115. Gräfin Katharina. I. 115. Graf Egon. I. 123. 140. 143. 147. Egon und Konrad. I. 151. 163. 175. 178. 185. 187. 188. 194. 207. Gräfin Klara. I. 207. Graf Konrad. I. 208. Egon. (Leibgeding.) I. 224. Konrad und Friedrich. I. 235. 238. 240. 248. 271. Gräfin Anna. I. 319. 336. Graf Konrad und Friedrich. I. 337. 356. 408. Friedrich. I. 422. Gräfin Klara. I. 444. 466. 474. Graf Egon. I. 458. 471. 477. 491. 495. 498. 502. 507. 509. 512. 547. II. 184. Johann. II. 281.
Freiheitsbrief. Von Kaiſer Rudolph. I. 97. Von Kaiſer Adolph. I. 146. Von Kaiſer Albert. I. 150. 160. Von Kaiſer Heinrich. I. 181. Von Kaiſer Ludwig. I. 201. 202. Von Kaiſer Friedrich. I. 203. Von Kaiſer Ludwig. I. 342. Von Kaiſer Karl. I. 376. 454. II. 1. Von Kaiſer Wenzeslaus. II. 22. Von Kaiſer Rupert. II. 178. Von Kaiſer Siegmund. II. 248. 358. Von Kaiſer Friedrich. II. 469. Von Kaiſer Maximilian. II. 581.
Freundsberg, Ulrich von. II. 507.
Friedrich II. Kaiſer. I. 26. 43. 44.
Froburg, Graf Hanmann von. I. 462.
Fronwage. I. 7.
Fruchtverkauf an den kaiſerlichen Hof zu Konſtanz. II. 282. Fruchtlieferung nach Waldshut, Laufenburg und Säckingen II. 424.
Fryg, Hanmann. II. 37. Heintzmann, II. 426.
Fürſt, Ludwig vom. II. 636.
Fürſtenberg, Grafen von. Heinrich, I. 61. 70. 178. Johann, Herr zu Haslach. II. 25. Nehmen das Bräthal in Beſitz. II. 211. Dankſagung des Grafen Heinrich an die Stadt. II. 226. Graf Heinrich wird auf dem Reichstage vorzugsweiſe von Freiburg beſchenkt. II. 630. Graf Wolf von Fürſtenberg. II. 651. Graf Heinrich. II. 659.

Fürſtenberg, Heinzmann von. I. 308. Peter. II. 5.
Gachnang, Heinrich von, genannt Münch. II. 295. 378.
Gauch, Geſellſchaft zum. I. 483. II. 36. 235. 426.
Geben Konrad und ſein Bruder. I. 118. Rudolph. I. 307. Johann. I. 321. Konrad II. 5. Hanmann. II. 97.
Geleit. I. 4. 75. Freies, für den Grafen Egon von Freiburg. II. 96.
Gemarkung der Stadt. I. 513.
Georgen-Schild. Vereinigung. II. 577.
Gericht, auswärtiges. I. 88. 162. In der obern Au. I. 166. Verordnung wegen des Gerichts. I. 174. Uebereinkunft mit Basel. I. 250. Gericht auf dem Münſterchor. I. 443. Verſchrieene Leute werden vor das Gericht der Stadt gezogen. I. 486. Beſetzung des Gerichts II. 250.
Geriſtall, Gericht, Steuern und Rechte daſelbſt. II. 479.
Geroltseck, Walther von. I. 161. Sühnbrief. I. 304. Heinrich von Geroltseck von Tübingen und Heinrich von Geroltseck von Lahr. I. 502. Georg von Geroltseck. I. 553. II. 51. Heinrich, Konrad, Georg und Johann von Geroltseck, Herrn zu Sulz. II. 395.
Geſſeler, Johann. I. 483.
Geßler, Hermann, herzoglicher Hofmeiſter. II. 295.
Gloterer, Paulus, Meiſter der Arznei. II. 426.
Götz, Hanns. II. 588.
Goldarbeiter. I. 67.
Goldenberg, Egbert von. I. 290. Egli. I. 497.
Goldenring, Peter. II. 37.
Graben, Ruprecht von. II. 549.
Gräff, Erhart, Klewi. II. 426. Hanns, Oswalt. II. 427.
Grünenberg, Arnold von. I. 224. Johannes der Grimme von. I. 225.
Grüninger, Bentz. I. 497.
Günthersthal, Gotteshaus. Rechte zu Neuenhäuſern. I. 358.
Habsburg, Graf Rudolph von. I. 70. Johann. I. 459. Rudolph, Götz. I. 462.
Hadmannsdorffer, Werner. II. 295.
Hadſtadt, Werner von. I. 70. Hanmann. I. 261. Friedrich Herrn Eppen Sohn. II. 111. 295.
Hämmerlin, Konrad, der Stadtſchreiber. I. 370.
Häfener, Konrad. I. 118. 121. Johannes. I. 121. Wilhelm Häfenler. II. 5. Hanns. II. 426.
Hagenau, Konrad von, Burkhard. II. 5.

Hagenbach, Hanmann von. I. 425. Peter. II. 526. 530.
Hallwil, Johann von. I. 287. Thüring. II. 378. 492.
Handwerkgesellen erregen Aufläufe zwiſchen Hagenau und Rheinfelden. II. 216.
Harſch, Burkhard. I. 497.
Haſelbach, Fiſchrecht im. I. 148.
Haus, Johann Ulrich vom. I. 290. Dietrich. I. 306. Niklaus. I. 459. II. 296.
Hauſen, Peter von. I. 121. Hanns. II. 516.
Helfenſtein, Eberhard Graf von. I. 45.
Helmſtadt, Hanns von. II. 328.
Herdern. Kauf des Dorfs und Dinghofs. II. 445.
Herdern, Gotfried von. I. 73. 102.
Heudorf, Bilgerin von. II. 434.
Hirzebach, Diebolt von. I. 305. Hanns. II. 508.
Hochberg, Markgrafen von. Heinrich. I. 61. 88. 91. 92. 108. Der jüngere. I. 176. Rudolph. I. 177. Heinrich. I. 183. 222. Rudolph und Otto. I. 320. Heinrich. I. 340. 415. Otto. I. 525. Krieg mit dem Markgrafen zu Hochberg. II. 217. Heſſe, Johann, Otto. II. 224. 225. Wilhelm. II. 397. 399.
Hochdorf, Bentz von. II. 72.
Höhdorf, Bentz. I. 497.
Höhingen, Schloß. Pfandſchaft. I. 324.
Höwen, Peter von. I. 362.
Hofgericht, kaiſerliches. I. 452. Urtheil deſſelben. I. 458.
Hofſtatt, Maß, Zins. I. 3. 75. 123.
Hogh, Hanns. II. 72.
Hohenberg, Graf Rudolph von. II. 195. Albrecht. II. 482.
Hohenfürſt, Burkhard von. I. 121.
Hohenloh, Gotfried von. I. 42. Albrecht. II. 340.
Horben, Eberhard von. I. 64.
Hornberg, Werner von. I. 261. Heinrich und Friedrich. I. 497. Werner. II. 242. Ludwig. II. 653.
Hornberg, Gregor. I. 483. Konrad. I. 483.
Hugo, apoſtoliſcher Legat. I. 56.
Hübſchmann, Konrad. I. 121. 307.
Hüter, Rüdi. I. 483.
Huld des Herrn. I. 17. 20. 75. 125.
Hulwer, Dietrich. II. 72.
Huſſitenkrieg. II. 309. 362.
Iberg, Heinrich von. II. 73.

Johanniter. Haus. I. 57. Vergabung. I. 72. Zwietracht der Stadt mit ihnen. II. 390.
Juden. I. 337. Protokoll über die Vergiftung der Brunnen durch dieſelben. I. 378. Auflauf wegen derſelben. I. 384. Landgrafſchaft und Juden. I. 478. Judenordnung. II. 95. Bericht der Stadt Kolmar über gefangene Juden. II. 108. Die Juden ſollen für immer Freiburg verlaſſen. II. 167. Chriſtenmord durch die Juden zu Endingen. II. 520.
Judenbreter, der, von Strasburg. I. 298.
Juſtingen, Anſelm von. I. 42. 45.
Kageneck, Klaus von. II. 16.
Kaiſersberg, Ottmann von. I. 281.
Kaltenthal, Hänel von. II. 73.
Kammerer, Hermann. II. 97.
Karthäuſer. I. 361. Hofſtätte am St. Johannesberge. I. 364.
Kaſtelberg und Waldkirch. Bundbrief. I. 354.
Kaſtelwart, Mathis von. II. 662.
Katzenellenbogen, Eberhard von. I. 98.
Kempf, Wilhelm, der junge. II. 20.
Kenzingen, Bundbrief. I. 249. 335. Urtheil des Lehengerichts wegen Kürnberg und Kenzingen. I. 463.
Keppenbach, Wilhelm von. I. 61. 169. Bundbrief der Brüder, Johann, Ulrich und Konrad. I. 394. Ulrich. I. 525. Hummel. II. 5.
Kiburg, Graf Hartmann von. I. 148. 462.
Kiemſſe, Biſchof Silveſter von. II. 399.
Kippenheim, Konrad von. II. 5. Albrecht. II. 125. 325. Jörg, Werner, Bernhard, Albrecht, Konrad, Anton. II. 599.
Kirchberg, Graf Eberhard von. II. 369.
Kirchenſatz des Münſters und der St. Niklaus-Kapelle. I. 333.
Kirchheim, Heinrich von. I. 489. Heinrich der junge. Thomann, Henni, Burkhard. II. 5. Rudolph II. 234.
Kirchliche Angelegenheiten. Verſchiedene Zuſchriften. II. 205.
Kirchzarten, Dingrodel. II. 97.
Kirkel, Konrad von. I. 362.
Klän, Klewi. II. 37. Erhard. II. 37. Klewi. II. 235.
Kleinbrötlin, Niklaus. II. 394.
Klingen, Walther, Herr zu der alten. II. 31. 50.
Klingenberg, Obrecht von. I. 462. Kaſpar. II. 541.
Klöſter, Verordnung in Betreff derſelben. II. 252.
Knapp, Doktor. II. 597.

Knoll, Konrad, freier Künſte Meiſter. II. 557.
Köln antwortet auf Anfragen. II. 87. Erzbiſchof Dietrich von Köln. II. 347.
Könsheim, Konrad von. I. 205. Heſſe. I. 220.
Koler, Walther der alte. I. 171.
Kolmann, Konrad. I. 57. 65. 200. Bundbrief gegen Heinrich und Wilhelm. I. 196. Sühne mit denſelben. I. 199. Austrag der Stadt mit denſelben wegen der wilden Schneeburg. I. 203. 220. Urfehde des Wilhelm Kolmann. I. 257. Letzte Ausgleichung. I. 434. S. Schneeburg.
Kolmar berichtet über die Auſſagen gefangener Juden. II. 108.
Konſtanz, Biſchof Heinrich von. Schreiben an denſelben. II. 54. Heinrich. II. 473. Burkhard. II. 485.
Kornlaube, Abgabe auf derſelben. I. 235.
Kotz, Albert. I. 47. Konrad. I. 60. 121. Johann. I. 285. Paul. II. 5. Dietrich. II. 335.
Kräher, Agnes die Kräherin. I. 73. Bruder Konrad. I. 73. Heinrich. I. 73. Böldeli. I. 483.
Krantznau, Konrad Schnewli von. II. 519.
Krenkingen, Lütold von. I. 245. Johann. I. 462. Heinrich. I. 497.
Kreuze des Stadtbannes. I. 513.
Krieg. Uefenberger. I. 239. Nachtrag zum Kriege mit Grafen Egon. II. 184. Schreiben in Kriegsangelegenheiten. II. 188. 238. 253. Krieg mit dem Markgrafen Bernhard von Baden. II. 313. Zwiſchen dem Biſchof von Baſel und Diebolt von Neuenburg. II. 360. Burgundiſcher. II. 543. Kriegszug gegen Venedig. II. 564. Gegen Frankreich. II. 589. 633. Gegen den Biſchof von Strasburg. II. 624. Gegen die Eidgenoſſen. II. 637.
Kriegsvolk zieht im Lande umher. II. 267. 293.
Kronenberg, Hans. II. 426.
Krozingen, Albert von. I. 47. Heinrich. I. 50. Hugo. I. 50. 53. Otto. I. 89. Hugo. I. 102. 121. 146. Burkhard. I. 146. Gerhard. II. 125.
Küchlin, Meiſter Heinrich genannt. I. 64. Johannes. I. 69. 102. 111. 118. Egenolf. I. 118. Konrad. I. 121. Johannes. I. 146. Egenolf. I. 258. Hugo. I. 442. Egenolf. II. 125. Heintz. II. 335.
Kürnberg, die Meyer von Kürnberg treten in die Dienſte der Stadt. I. 488.
Kürneck, Hermann von. I. 118. Johannes. I. 121.

Kugeler, Siegfried. II. 426.
Lamberts-Kapelle auf der Burg. I. 321.
Landeck, Hanmann Schnewlin von. II. 228. Zwietracht mit dem Grafen von Sultz. II. 363. Hanns und Ludwig von Landeck. II. 413. Hanns, Anna. II. 479. Ludwig. II. 550. Anton. II. 624.
Landenberg, Hermann von, österreichischer Landvogt. I. 287. 411. 428. Egenolf, Hermann und Albrecht. I. 497.
Landfriede des Kaisers Ludwig. I. 308.
Landgericht, zu Brombach. I. 88. Zu Offnadingen. I. 89.
Landgrafschaft im Breisgau. I. 222. 303. 320. 478. 516. 554. II. 387.
Landschatzung. II. 441.
Landtag zu Meran. II. 572. Zu Rheinfelden. II. 580. Zu Ensißheim. II. 591. 620. 657.
Landtheilung zwischen den Herzogen Albert und Leopold. II. 41. Zwischen den Herzogen Albert und Siegmund. II. 459.
Lauben, drei. I. 23.
Leben, Dorf wird verkauft. I. 185.
Leben und Pfandschaften von Oesterreich. II. 282. 303.
Leiningen, Gottfried von. I. 189. Graf Friedrich, sein Bruder Friedrich und Emich. I. 462. Emich. II. 328. Emich, genannt der Thalacker. II. 632.
Lempi, Heinrich. I. 483.
Lermündeli, Burkhard. I. 365. Heinrich, Hermann, Henni. II. 5. 125.
Lescher, Konrad. II. 73.
Lichtenberg, Hanmann, Ludmann, Siegmund und Heinrich von. I. 462.
Lichteneck, Burg. Bundbrief. I. 475.
Lichtenstein, Heinrich von. II. 73.
Liebenstein, Obircht von. II. 73.
Linde, obere. Konrad, Dietrich, Heinrich der lange, zur obern Linde. I. 118.
Lobgassen, Rudolph von. I. 306.
Locher, Klewi. II. 426. Michel. II. 427.
Löcheli, Heinrich. I. 47.
Lörrach, Hugo von. I. 143.
Lombarden, Schirmbrief für zwei. I. 323.
Lothringen. Drohbrief des Herzogs Friedrich von. I. 149. Freiburg soll dem Herzog von Lothringen zu Hülfe ziehen. II. 391.

Lützelstein. Friede zwischen Oesterreich und Lützelstein. II. 251.
Lup, Henni, Franz. II. 5. Hanns Ulrich. II. 641.
Lupfen, Eberhard von. I. 462. Hanns. II. 199. Siegmund. II. 637.
Madebach, Fritz. II. 73.
Märgen, Kloster St. I. 213. Kaufbrief über die Obervogtei ꝛc. II. 473. 479. Abt Konrad von St. Märgen. I. 101. Johann. II. 111. Johann. II. 473. Werner. II. 482.
Magdalena, Kloster St. I. 107.
Mainz, Peter, Probst von. I. 94. Erzbischof Konrad. II. 341. Berthold. II. 639.
Malterdinger, Aberli. II. 235.
Maltrer, Johann der. I. 263. 270. 308. 332. Martin, Johanns Sohn. I. 355. 507. 509. 525. II. 27.
Mann, Peter. II. 427.
Mannsperg, Burkhard von. II. 240. 245.
Marbach, Hugo, Abt von. I. 45.
Martin, Doktor. II. 596.
Martin, Klewi. I. 484. Heinrich. II. 572.
Markt. Errichtung. I. 3. Friede. I. 4. 75. 124.
Marschalk, Johann. I. 497. Günther. II. 248.
Masmünster, Heinrich von. I. 425. Wilhelm. II. 295.
Maß, Freiburger. I. 377.
Maximilian I., Kaiser. Urkunden von ihm. II. 585.
Meerschwein, Johann. II. 14.
Meggingen, Johann von. I. 497. Konrad. I. 497.
Meigernieſſe, Heinrich. I. 200. 258. Johann. II. 5. Henni der junge. II. 5.
Meinwart, Burkhard. I. 121. Burkhard, Herrn Burkhards Sohn. I. 285. Johann, Konrad. II. 5.
Mennel, Jakob. II. 651. 660.
Mensheim, Gotfried von. II. 73.
Meran, Landtag daselbst. II. 572.
Messerer, Jakob. I. 113. Klewi. II. 235.
Metzig und Metzger. I. 9.
Meyer von Kürnberg treten in die Dienste der Stadt. I. 486.
Mindere-Brüder. I. 51.
Mittag, Michel. II. 427.
Mörsperg, Peter von. II. 434. 443. Kaspar. II. 589. ff.
Mössin, der Jude. I. 248.
Montfort, Graf Wilhelm von. II. 369. Hugo. II. 582.

Mooswaldung. I. 110.
Morhard, Johann. I. 50.
Morser, Johann. I. 69. 118. 121.
Mühlberger Richtung. II. 340.
Mühlnheim, Philipp von, Bürgermeister von Strasburg. II. 538.
Müller, Burkhard. II. 588.
Mümpelgart, Johanna von. I. 353.
Münch, Götzmann der, von Basel. I. 224. 250. Konrad. I. 256.
Münchweiler, Konrad von. I. 497.
Münster, Kirchensatz. I. 333. Münsterpfarrei wird mit der Universität vereinigt. II. 485.
Münster, Stadt, und Burg Scharfenstein. I. 409.
Münstrel, Hanns von. II. 454.
Münze. I. 58. 83. 209. 482. II. 127.
Münzmeister, Konrad. II. 426.
Muchelin, Niklaus. I. 483. Stephan. II. 37. 255.
Mundenhofen. I. 185.
Munzingen, Ludwig von. I. 50. Heinrich. I. 60. 70. Hugo. I. 71. Heinrich und sein Sohn Johannes. I. 73. 112. Hugo. I. 118. Heinrich. I. 118. 188. 200. 220. Johann, genannt der Römer. I. 299. Heinrich. II. 5. Barth. II. 124.
Nassau, Graf Philipp von. I. 98.
Neuenburg. Tröstungsbrief für die Stadt. I. 287. Graf Konrad von Neuenburg. II. 304.
Neueneck, Gerye von. II. 72.
Neuenfels, Eucharius von. II. 652.
Neue Stadt vor dem Norsinger Thore. I. 175.
Nibelung, Rudolph. I. 145.
Nidau, Graf Rudolph von. I. 240. 462.
Niffen, Heinrich von. I. 45.
Niklaus-Kapelle. Kirchensatz. I. 333.
Nothaft, Werner. II. 72.
Oberhof, Freiburg als. II. 182.
Oberriet, Peter. II. 235. Hanns. II. 426.
Ochsenstein, Otto von. I. 164. Johann. II. 44.
Oeler, Henni. I. 484.
Oesterreich. Selbstübergabe der Stadt Freiburg an das Haus Oesterreich. I. 535.
Oesterreich, Herzoge von. Rudolph. I. 109. Leopold. I.

243. Albert. I. 397. Albert und Leopold. I. 533. Leopold. II. 34. 40. 42. 45. 48. Albert. II. 56. Leopold, II. 89. 96. 127. 134. 135. Friedrich. II. 189. Herzogin Anna. II. 188. Katharina. II. 188. 203. 210. Herzog Leopold. II. 210. Friedrich. II. 218. 239. 284. 286. Erzherzog Ernst. II. 290. Herzog Albert. II. 302. 407. Albert und Siegmund. II. 459. 513.

Oeſterreich, Landvögte. Mahnbriefe des Landvogts im Sundgau. I. 425. Bund- und Mahnbriefe der Landvögte im Argau, Thurgau und auf dem Schwarzwalde. I. 428. Zuſage wegen des Landvogts. I. 532.

Oetingen, Ludwig von. I. 42.

Offnadingen, Reinbolt von. I. 47. Landgericht zu Offnadingen. I. 89.

Ortenberg, Konrad von. I. 546.

Pabſt Johann XXIII. iſt flüchtig. II. 264.

Pappenheim, Heinrich von. I. 98.

Petersкirche. I. 64. Einweihung. I. 103.

Pfaff, Heinrich, genannt, und ſeine Brüder Heinrich und Johannes. I. 73.

Pfarrer. I. 5. 75.

Pfandſchaft der Schlöſſer Endingen, Riegel, Höhingen u. ſ. w. I. 324. Hochberg und Höhingen. I. 419. Des Breisgaus an den Herzog von Burgund. II. 526.

Pfenning, böſer, auf ſechs Jahre bewilligt. II. 559. Neuerdings auf fünf Jahre. II. 562. Verhandlungen. II. 565.

Pfirt, Ulrich von. I. 197. 290. Ulmann. I. 425. Hanmann. I. 426.

Pflug, Johann zum. I. 365.

Pforr, Werner von. II. 279. 369. Anton. II. 434. Werner. II. 502.

Planſchier, Gyot von. I. 306.

Polizeiverordnungen. I. 180. 238. 251. 255. 336. 393. 427. II. 52.

Predigerorden wird berufen. I. 48.

Rafzerfeld. Die Eidgenoſſen ſammeln ſich daſelbſt. II. 505.

Ramſtein, Thüring von. II. 192. 241. Heinrich. II. 434.

Ramungen, Hertelin von. II. 72.

Randeck, Hanns von. II. 72.

Rantz, Heintz. I. 497.

Rapoltſtein, Heinrich von. I. 197. 324. 364. Johann. I. 462. Ulrich und Bründli. I. 462. Wilhelm. II. 560.

Rath der Vierundzwanzig. I. 9. Rechte der Rathmannen. I. 23. 81. Vermehrung der Rathsglieder. I. 53. 132. Festhaltung der Rathsbeschlüsse. I. 383. Verzeichniß derer, welche für immer vom Rathe ausgeschlossen sind. I. 441. Rathsbeschluß wegen der Herrschaft. I. 490. Rathstage. II. 94. Rathsbeschlüsse. II. 105. 176. Ueber das Betragen vor Rath. II. 266. Der Rath allein straft die Bürger. II. 294. Rathsbeschlüsse wegen Hochzeiten, Bettel, Jahrzeiten und Schulen. II. 359. Ergänzung des Rathes. II. 389.
Rebstock, Peter. II. 300.
Rechberg, Wilhelm, Heinrich und Gebhard von. I. 462. Konrad. II. 16. Heintz. II. 548.
Rechnungen der Stadt. I. 263. 269. 279.
Rechtlose. Verzeichniß. II. 135.
Regelhaus, der Turnerin. I. 217.
Reich, deutsches. Freiburg geht an dasselbe über. II. 259. Verhältnisse der Stadt zu demselben und zu seiner *bisherigen* Herrschaft. II. 272. 284. 301. 369.
Reichenstein, Hanns Reich von. II. 326. 339.
Reinbot, Johannes. I. 71. 118.
Reischach, Johann von. I. 497.
Reitnau, Hermann von. I. 497.
Rheinfelden, Zusatz nach. II. 425.
Rheinfelder, Konrad der. I. 122.
Rieder, Ulrich. II. 443.
Riegel, Schloß. Pfandschaft. I. 324.
Rieheim, Konrad von, Paulus. II. 5. 96. Konrad. II. 97.
Rintkauf, Ulrich, genannt. I. 60. 66. Albrecht. *I. 111.* Rudolph. I. 118.
Ritterschaft und Landschaften werden nach Breisach berufen. II. 561.
Rixingen, Hanns Pforr von. II. 73.
Röder, Heinrich, Unterlandvogt im Breisgau. II. 277. 289. 320.
Röffelin, Heinrich und Berthold. II. 73.
Rohart, Klewi. II. 37.
Rosch a, Egli von. I. 497.
Rosenhart, Johann von. I. 497.
Roth, Heinrich. I. 484. Peter. II. 528.
Rothberg, Dietrich von. I. 70.
Rothenkopf, Kaspar. II. 588.
Rothlaub, Aecker am. I. 57.
Rottersdorf, Ludwig von. I. 425. Heinrich. II. 195.
Ruber, Heinrich. II. 5. Ulrich. II. 298. 387.

Rübſamen, Hanns, der ältere. II. 392.
Rümmelon, Heintz von. I. 497. Ulrich von Rümlant. II. 503. Dietrich. II. 542.
Rudolph, Kaiſer. Sühne des Grafen und der Stadt mit ihm. I. 91. Freiheitsbrief. I. 97. Vermittlung. I. 108.
Rudolph, Pfarrer. I. 49. 55.
Ruef, Johann, von Wiswil. II. 5.
Runs- (Wieſenbewäſſerungs-) Anſtalten. I. 46. 59. 101. 276. 321.
Ruoda, Marquart von. I. 411.
Salatti, Heinrich. I. 146.
Salem, Abt Eberhard von. I. 47.
Sanageth, Doktor. II. 598.
Saſſenheim, Fritz und Wilhelm. II. 73.
Satzbürger. II. 444 465.
Schaler, Peter der. I. 143. Werner. I. 256.
Schalun, Petermann. II. 125.
Scharfenſtein, Burg. I. 409.
Scheer, beſitzt die Rechte von Freiburg. I. 107.
Scheider, Henni, Wilhelm. II. 235.
Schellenberg, Merk von. I. 497. Konrad. II. 663.
Schina, Wernli von. I. 497.
Schlag, blutiger. I. 23.
Schlatt, Richard von. I. 459.
Schleitheim, Bruder Konrad von. I. 73.
Schlettſtadt, Tagſatzung. I. 503.
Schlettſtadt, Gottfried und Heinrich von. I. 50. I. 118.
Schmidlin, Hanmann. II. 235. II. 335.
Schmitz, Rüdi. II. 125.
Schneeburg. I. 164. 203. S. Kolmann.
Schneevelt. Burg Schneevelt zum Weier bei Emmendingen. Bundbrief. I. 281.
Schnewli, Konrad, Schultheiß. I. 47. 50. Konrad im Hof. I. 60. Dietrich im Hof. I. 70. Stephan. I. 102. Familienurkunde von Konrad Schnewli, ſeinen Söhnen, Konrad und Johann, und ſeinen Töchtern, Giſel und Junte. I. 117. Johann. I. 162. Bundbrief des Schneweli Bernlappe. I. 167. Schneweli Bernlappe, Schultheiß. I. 226. Konrad Dietrich. I. 248. Johann der Greſſer. I. 299. Letzter Wille des Ritters Johann Schneweli. I. 365. Hildbrand. I. 368. Hamann. I. 368. Johann Schneweli der Schultheiß und Johann Schneweli der König. I. 368. Konrad. I. 387. Stephan. I. 391. Dietrich im Hof und Heſſe.

I. 449. Konrad. I. 525. II. 5. Otmann. II. 5. Petermann. II. 5. Stephan. II. 135. Konrad. II. 264. Hanns. Hanmann. II. 297.
Schönau, Hartmann von. I. 261.
Schröter, Burkhard der. I. 146.
Schulden und Schuldner. I. 18.
Schule und Schulmeister. I. 209. 307. II. 557.
Schultheiß und Schultheissenamt. I. 5. 133. II. 35. 58. 210. 227. 385. 462.
Schwanau. I. 304.
Schwander, Friedrich. II. 37.
Schwartz, Henni. I. 484.
Schwarzenberg, Johann und Wilhelm von. I. 157. Heinrich. I. 253. Johann. I. 509.
Schweighof, der Hof zum. II. 112.
Schwerber, Rulmann. I. 298.
Seefelder, Balthasar. II. 588.
Seplat, Diebolt. II. 443.
Sermenzer, Berthold der. I. 153. Jakob. I. 153.
Sickingen, Reinhart von. II. 341.
Siechenhaus. Erbauung. I. 56. Vergabung. I. 69. 87. Ablaß für die Kirche. I. 100.
Sigelmann, Killi. II. 5.
Signau, Anna von. I. 333.
Sigolzheim, Wolf von. I. 220.
Sigstein, Henni, Franz. II. 5. 27.
Silberbergwerke. Streit wegen derselben. I. 391.
Silberkammerer, Jakob. II. 621.
Soler, Rüdi. II. 5.
Sorner, Jeckli. I. 484. Hanmann. II. 235.
Spanhardt, Eberhard. I. 52.
Speier, Bischof Konrad von. I. 42. Bischof Rhaban. II. 341.
Spengler, Hanns. II. 477.
Spenlin, Schultheiß von Breisach. Schade, den er den Freiburgern zugefügt. I. 111.
Sperberseck, Hanns und Ulrich von. II. 72.
Spilmann, Michel. II. 427.
Spindler, Paulus. II. 125.
Spirtza, die neuen Lehen daselbst. II. 474.
Spital zum hl. Geist. Vergabung. I. 145. Ordnung. I. 25. Ablaß. I. 231.

Spörlin, Heinrich. I. 50. 200. Albert. I. 200.
Sponheim, Graf Johannes von. I. 98. 121.
Stadtbewachung. II. 212.
Stadtrechte, älteste in lateinischer Sprache. I. 3., in deutscher Sprache. I. 74. Neue. I. 123. Bei der Selbstübergabe der Stadt an Oesterreich. I. 539.
Statz, Klaus. Zinsverschreibung der Stadt. I. 493. II. 5. Rudolph, Konrad, Bürkli. II. 5.
Staufen, Gotfried und Werner von. I. 47. Werner. I. 50. Gotfried. I. 59. Ludwig. I. 89. Diethelm und Johannes. I. 181. 224. 256. Gotfried. I. 256. Otto, Diethelms Sohn. I. 260. Walther, Otto und Gotfried. I. 525. Berthold. II. 295. 378. 413. Trudpert. II. 491. Martin. II. 492. Leo. II. 593.
Staufenberg, Hanns Erhard Böckli von. II. 188. Burkhard Hummel und sein Bruder Wilhelm. II. 251. Friedrich. II. 550.
Stehelin, Konrad, genannt. I. 67.
Stein, Heinrich von dem. I. 256.
Steiner, Doktor. II. 598.
Steinmeyer, Hanmann. II. 5. Ulrich. II. 427.
Stetten, Wolf von. II. 73. Wilhelm. II. 73.
Stoffeln, Peter von. I. 411. Kuno. I. 497.
Stolle, Staymar. II. 395.
Strasberg, Graf Immer von. I. 411. 463.
Strasburg. Ausgleichung mit der Stadt Strasburg. I. 192. Bundbrief. I. 264. Stadt und Ritterschaft sind zwieträchtig. II. 298.
Strasburg, Bischof Konrad von. I. 98. Friedrich. I. 162. Johann. I. 240.
Straße, Uracher. II. 25. Durch das Falkensteiner-Thal. II. 31.
Straßen in der Stadt. Reinhaltung derselben. II. 126.
Streichenbach, Jakob. II. 426.
Stuber, Burkhard. II. 395.
Stubler, Jakob. II. 464.
Stühlingen, Johann von. I. 121.
Stürzel, Konrad. II. 582.
Sturmfeder, Hanns. II. 72.
Sühne, heimliche. I. 13.
Süßkind, der Jude. I. 248.
Sulz, Graf Rudolph. II. 50. Hermann. II. 192. 215. 217. 329. Zwietracht zwischen ihm und Hanmann von Landeck. II. 363.

Sulz, Weizilo von. I. 66.
Sundhausen, Johann von. I. 497.
Tabenhausen, Ulrich, Pfarrer in. I. 67.
Tanheim, Johann von. I. 484. Rüdi und Fridebolt. I. 497. Albrecht. I. 497. Rüdi. II. 5. Oswald. II. 545.
Tannegg, die Edlen von, treten in die Dienste der Stadt. I. 495.
Teck, Herzog Friedrich und Hermann von. I. 462. Herzogin Anna. I. 491.
Tegenli, der alte. I. 441. Gregor, Henni Tegenli, Jöselins Sohn. II. 5.
Terwiler, Heinrich von. I. 61.
Teschen, Przimke, Herzog von. I. 459.
Tettingen, Heinrich von. I. 497.
Thalheim, Gerhard von. II. 73.
Theningen, Wilhelm von. I. 102.
Thennenbach, Bürgerbrief des Klosters. I. 119.
Thennenbach, Abt Meinward. I. 102. 119.
Thennenbacherhof. I. 46.
Thiengen. Ist von den Freiburgern besetzt, wird belagert und übergeben. II. 641.
Thor, das neue, soll nicht beschlossen werden. I. 346.
Tiersberg, Johann Albrecht von. I. 503. Ruprecht. I. 546.
Tierstein, Graf Simon und Wallraf von. I. 462. Hanns. II. 295. 377.
Tigesheim, Johann. I. 553.
Tockenburg, Heinrich von. II. 57. Friedrich. I. 165.
Torberg, Peter von. II. 49.
Trapp, Jakob, herzoglicher Hofmeister. II. 434.
Trier, Erzbischof Baldewin zu. I. 308.
Trochtelfingen, Ulrich von. II. 72.
Tröscher, Konrad. I. 118. Hugo. I. 441. II. 5.
Tübingen, Pfalzgraf Götz von. I. 444. Pfalzgräfin Klara. I. 444. Graf Konrad. II. 29. Konrad. II. 490. ff.
Tüselingen, Hugo von. I. 47. Heinrich. I. 50. Konrad. I. 60. Dietrich. I. 118. 121. 170. Konrad. I. 185. Niklaus. I. 200. Barbara. II. 599.
Turner, Burkhard. I. 110. Rudolph. I. 118. Johann. I. 169. Margarethe, Herrn Rudolphs Wittwe. I. 217. Rudolph. I. 278. Johann. I. 307. Heinrich. I. 489. II. 4. Hanmann. II. 5. Aberli. II. 97.
Twinger, Burkhard. I. 298.

Ueſenberg, Heſſe von. I. 70. 179. Ueſenberger-Krieg. I. 239. Sühne mit den Ueſenbergern. I. 240. Bundbrief des Hugo von Ueſenberg und der Stadt Kenzingen. I. 249. Friedrich von Ueſenberg tritt in den Dienſt der Stadt. I. 253. Bundbrief des Herrn Johannes von Ueſenberg. I. 362. 414. 519. Heſſe. I. 519.
Ufheim, Heinrich, Konrad, Ulrich, Rudolph, Burkhard von. I. 73.
Ulm, Meiſter Konrad von. I. 42.
Umgeld von Wein und Korn. I. 96.
Ungebührliche Reden in dem Rathe werden verboten. I. 352.
Univerſität. Stiftung. II. 447.
Urach, Graf Egon von. I. 43. 46. Albrecht von Urach. I. 375. Werli. II. 5. Konrad. II. 16.
Uracher-Straße. II. 25.
Urbach, Bernolt, Hanns, Walther, Bernolt der junge von. II. 72. Wilhelm. II. 508.
Urberg, Ulrich von. I. 60.
Urſelingen, Herzog Reinolt von. II. 72. 269.
Wäſch, Hugo. II. 72.
Walon, Johann von. I. 425.
Weltheim, Hugo von. I. 118. 194.
Venedig. Ausſchreibung zum Kriegszuge gegen Venedig. II. 564.
Venningen, Hanns von. II. 341.
Verfaſſung, ſtädtiſche. Neue Einrichtungen in derſelben. II. 88. 434. 582.
Veringer, Hanns. II. 184.
Verler, Johann. I. 122. Erhart. II. 426.
Verräther der Stadt und Unruheſtifter. I. 345.
Verwieſene aus der Stadt. I. 105. Wie weit ſie ſich nähern dürfen. I. 195.
Villingen und Freiburg verſöhnen ſich. I. 286. Bundbrief I. 348. Schreiben an Freiburg. II. 213.
Vinſteig, Ulrich, Burkhard und Johann von. I. 462.
Vinſtingen, Burkart Herr zu. I. 507. 509.
Viſcher, Heinrich. II. 235.
Vock, Peter. II. 426.
Vogler, Urban. II. 426.
Vogt, Johann. II. 325. Bernhard. II. 426.
Vy, Johann von. I. 425.
Waldbach, Johann und Jakob von. II. 14.
Waldburg, Konrad von. I. 42. 45. Hanns Truchſeß. II. 44.

Waldegg, Merk von. I. 497.
Waldkirch. Stadtrecht. I. 157. Bundbrief. I. 354.
Waldsee, Eberhard von. I. 50.
Waldshut. Freiburg ſoll mit ganzer Macht dahin ziehen. II. 42. Wird belagert. II. 498. Wird neuerdings bedroht. II. 642. f.
Wangen, Walther von. I. 64. Hartung. II. 299.
Wartenberg, Oswald von. I. 462.
Wartenfels, Niklaus von. I. 261.
Weiher, Hanns Oswald zum. II. 223. Peter. II. 551. Erasmus. II. 578.
Weihnachtpfenninge, Pathengeſchenke u. ſ. w. I. 283.
Weißlin, Rudolph. II. 125.
Werdenberg, Heinrich von. I. 231. Rudolph. II. 548.
Werkmeiſter. II. 126. 175.
Weſtphäliſches Gericht. Ladung vor daſſelbe. II. 392.
Wetzel, Hanns. II. 235.
Wibeler, Konrad. I. 483. Hanmann. I. 484. Konrad. II. 235.
Wiggersheim, Kuno von. II. 5.
Wihingen, Wilhelm von. II. 73.
Wildenſtein, Oswald von. I. 462.
Wilhelmiten. I. 104.
Windeck, Peter von. Sühnbrief. II. 394.
Winterſtetten, Eberhard von. I. 42. 45.
Wiſſilberli, Hermann und Hermann ſein Sohn. I. 118. 121.
Wiswil, Werner und Hermann von. I. 118. Johann der alte. I. 169. Dietrich. I. 169. Hanmann. I. 525.
Wißneck, Heinrich von, und Heinrich der jüngere. II. 37. Johann Schnewli von Wißneck. II. 121. Heinrich und Johann Burkhard, ſeine Söhne. II. 122.
Witenthal, die Vogtrechte daſelbſt. I. 479.
Witzig, Ulrich. II. 235.
Wohlleb, Heinrich. I. 110. Rudolph. I. 121.
Wolkenſtein, Hanns von. II. 257. Siegmund. II. 577. Michael. II. 654.
Worms, Tagſatzung daſelbſt. II. 327.
Wühre, bei Freiburg. I. 541.
Würtemberg, Graf Eberhard und Ulrich von. I. 462. Ludwig und Ulrich. II. 414. Herzog Eberhard. II. 632.
Würzburg, Biſchof Johann von. II. 347.
Yſenly, Johann, Lehrer geiſtlicher Rechte. II. 426.
Zähringen, Herzog Berthold von. I. 3. 45. Herzog Kon
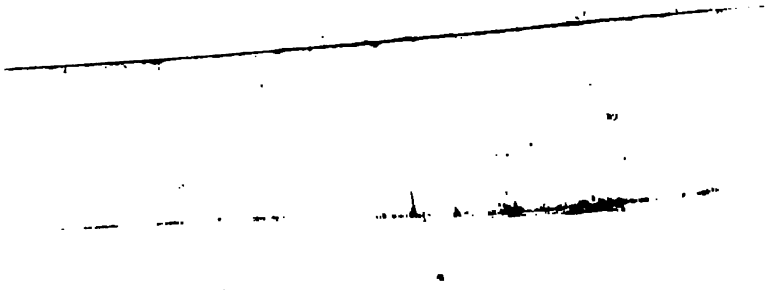
rad. I. 26. 41. Burg, ſoll wieder gebaut werden. I. 91. Heinrich von Zähringen. I. 57. Johann. I. 111.
Zäſi, Ulrich. II. 599.
Zarten, Dingrodel. II. 111. Kaufbrief. II. 473. 479.
Zentner, Klewi. II. 235.
Zeugſchaft. I. 13. 79. 129.
Zilig, der Bürgermeiſter. I. 121. Heinrich Zilig. II. 588.
Zoll. I. 4. Schuldigkeiten und Rechte des Zöllners. I. 5. 85. 138. Zollrodel. I. 549. Wochen- und Pfundzoll. II. 11.
Zorn, Johann, der Lappe. I. 498. Klaus und Berthold. Sühne mit denſelben. I. 504. Klaus Bernhard Zorn von Bulach. II. 242. 299.
Zugurtheil nach Köln. I. 14.
Zünfte und Zunftmeiſter. I. 133. 140. Wiederherſtellung der Zünfte. II. 484.
Zürch. Bundbrief. I. 287. Schützen, Büchſenmeiſter ꝛc. ꝛc. werden dahin verlangt und geſchickt. II. 400.
Zweikampf. I. 15. 76.